

FASCICOLO DI BILANCIO D'ESERCIZIO 2023

Informazioni generali sull'impresa

Dati anagrafici

Denominazione: DBA GROUP S.p.A.
Sede: VIALE FELISSENT N. 20/D VILLORBA TV
Capitale sociale: 3.243.734,48
Capitale sociale interamente versato: sì
Codice CCIAA: TV
Partita IVA: 04489820268
Codice fiscale: 04489820268
Numero REA: 354338
Forma giuridica: SOCIETA' PER AZIONI
Settore di attività prevalente (ATECO): 701000
Società in liquidazione: no
Società con socio unico: no
Società sottoposta ad altrui attività di direzione e coordinamento: sì
Denominazione della società o ente che esercita l'attività di direzione e coordinamento: DB HOLDING S.R.L.
Appartenenza a un gruppo: sì
Denominazione della società capogruppo: DB HOLDING S.R.L.
Paese della capogruppo: ITALIA
Numero di iscrizione all'albo delle cooperative:

Bilancio al 31/12/2023

Stato Patrimoniale Ordinario

	31/12/2023	31/12/2022
Attivo		
B) Immobilizzazioni		
I - Immobilizzazioni immateriali	-	-
1) costi di impianto e di ampliamento	5.889	8.834
3) diritti di brevetto industriale e diritti di utilizzazione delle opere dell'ingegno	262.675	211.151
4) concessioni, licenze, marchi e diritti simili	29.638	26.578
6) immobilizzazioni in corso e acconti	159.738	136.341
7) altre	47.412	27.053

	31/12/2023	31/12/2022
<i>Totale immobilizzazioni immateriali</i>	505.352	409.957
II - Immobilizzazioni materiali	-	-
2) impianti e macchinario	418	518
4) altri beni	47.326	36.626
<i>Totale immobilizzazioni materiali</i>	47.744	37.144
III - Immobilizzazioni finanziarie	-	-
1) partecipazioni in	-	-
a) imprese controllate	13.142.226	13.172.226
<i>Totale partecipazioni</i>	13.142.226	13.172.226
2) crediti	-	-
d-bis) verso altri	112.679	103.944
esigibili entro l'esercizio successivo	112.679	103.944
<i>Totale crediti</i>	112.679	103.944
<i>Totale immobilizzazioni finanziarie</i>	13.254.905	13.276.170
<i>Totale immobilizzazioni (B)</i>	13.808.001	13.723.271
C) Attivo circolante		
II - Crediti	-	-
1) verso clienti	4.400	3.247
esigibili entro l'esercizio successivo	4.400	3.247
2) verso imprese controllate	8.088.244	7.146.228
esigibili entro l'esercizio successivo	8.088.244	7.146.228
5-bis) crediti tributari	8.300	106.764
esigibili entro l'esercizio successivo	8.300	106.764
5-ter) imposte anticipate	27.459	26.400
5-quater) verso altri	36.052	31.499
esigibili entro l'esercizio successivo	36.052	31.499
<i>Totale crediti</i>	8.164.455	7.314.138
IV - Disponibilita' liquide	-	-
1) depositi bancari e postali	1.727.998	1.779.695
3) danaro e valori in cassa	1.519	805
<i>Totale disponibilita' liquide</i>	1.729.517	1.780.500
<i>Totale attivo circolante (C)</i>	9.893.972	9.094.638
D) Ratei e risconti	83.319	62.016
<i>Totale attivo</i>	23.785.292	22.879.925

	31/12/2023	31/12/2022
Passivo		
A) Patrimonio netto	18.939.466	18.604.325
I - Capitale	3.243.734	3.243.734
II - Riserva da sovrapprezzo delle azioni	15.927.075	15.927.075
IV - Riserva legale	6.006	6.006
VI - Altre riserve, distintamente indicate	-	-
Riserva avanzo di fusione	64.061	64.061
Varie altre riserve	1.986.929	1.986.929
<i>Totale altre riserve</i>	<i>2.050.990</i>	<i>2.050.990</i>
VIII - Utili (perdite) portati a nuovo	(2.623.480)	(2.437.270)
IX - Utile (perdita) dell'esercizio	1.110.050	(186.210)
X - Riserva negativa per azioni proprie in portafoglio	(774.909)	-
Totale patrimonio netto	18.939.466	18.604.325
B) Fondi per rischi e oneri		
1) per trattamento di quiescenza e obblighi simili	4.413	21.413
2) per imposte, anche differite	5.040	-
<i>Totale fondi per rischi ed oneri</i>	<i>9.453</i>	<i>21.413</i>
C) Trattamento di fine rapporto di lavoro subordinato	586.046	451.966
D) Debiti		
4) debiti verso banche	1.342.023	2.088.153
esigibili entro l'esercizio successivo	953.751	934.943
esigibili oltre l'esercizio successivo	388.272	1.153.210
5) debiti verso altri finanziatori	481.305	463.065
esigibili entro l'esercizio successivo	481.305	-
esigibili oltre l'esercizio successivo	-	463.065
7) debiti verso fornitori	328.110	259.654
esigibili entro l'esercizio successivo	328.110	259.654
9) debiti verso imprese controllate	217.146	35.082
esigibili entro l'esercizio successivo	217.146	35.082
12) debiti tributari	1.245.547	97.141
esigibili entro l'esercizio successivo	1.245.547	97.141
13) debiti verso istituti di previdenza e di sicurezza sociale	93.786	67.432
esigibili entro l'esercizio successivo	93.786	67.432
14) altri debiti	521.917	774.478

	31/12/2023	31/12/2022
esigibili entro l'esercizio successivo	521.917	774.478
<i>Totale debiti</i>	4.229.834	3.785.005
E) Ratei e risconti	20.493	17.216
<i>Totale passivo</i>	23.785.292	22.879.925

Conto Economico Ordinario

	31/12/2023	31/12/2022
A) Valore della produzione		
1) ricavi delle vendite e delle prestazioni	4.427.701	3.470.348
4) incrementi di immobilizzazioni per lavori interni	158.076	113.509
5) altri ricavi e proventi	-	-
altri	66.183	80.513
<i>Totale altri ricavi e proventi</i>	66.183	80.513
<i>Totale valore della produzione</i>	4.651.960	3.664.370
B) Costi della produzione		
6) per materie prime, sussidiarie, di consumo e di merci	46.445	42.528
7) per servizi	2.267.332	1.957.497
8) per godimento di beni di terzi	413.900	346.821
9) per il personale	-	-
a) salari e stipendi	1.405.674	1.267.477
b) oneri sociali	438.161	369.617
c) trattamento di fine rapporto	101.947	122.394
e) altri costi	8.103	7.116
<i>Totale costi per il personale</i>	1.953.885	1.766.604
10) ammortamenti e svalutazioni	-	-
a) ammortamento delle immobilizzazioni immateriali	138.198	120.370
b) ammortamento delle immobilizzazioni materiali	18.855	19.723
<i>Totale ammortamenti e svalutazioni</i>	157.053	140.093
14) oneri diversi di gestione	75.021	32.761
<i>Totale costi della produzione</i>	4.913.636	4.286.304
Differenza tra valore e costi della produzione (A - B)	(261.676)	(621.934)
C) Proventi e oneri finanziari		

	31/12/2023	31/12/2022
15) proventi da partecipazioni	-	-
da imprese controllate	1.300.000	-
da imprese collegate	-	200.000
altri	-	79.291
<i>Totale proventi da partecipazioni</i>	<i>1.300.000</i>	<i>279.291</i>
16) altri proventi finanziari	-	-
d) proventi diversi dai precedenti	-	-
altri	175.580	1.565
<i>Totale proventi diversi dai precedenti</i>	<i>175.580</i>	<i>1.565</i>
<i>Totale altri proventi finanziari</i>	<i>175.580</i>	<i>1.565</i>
17) interessi ed altri oneri finanziari	-	-
altri	102.139	75.684
<i>Totale interessi e altri oneri finanziari</i>	<i>102.139</i>	<i>75.684</i>
17-bis) utili e perdite su cambi	(82)	(91)
<i>Totale proventi e oneri finanziari (15+16-17+-17-bis)</i>	<i>1.373.359</i>	<i>205.081</i>
Risultato prima delle imposte (A-B+-C+-D)	1.111.683	(416.853)
20) Imposte sul reddito dell'esercizio, correnti, differite e anticipate		
imposte correnti	(2.348)	4.307
imposte relative a esercizi precedenti	-	13.355
imposte differite e anticipate	3.981	162.248
proventi (oneri) da adesione al regime di consolidato fiscale / trasparenza fiscale	-	410.553
<i>Totale delle imposte sul reddito dell'esercizio, correnti, differite e anticipate</i>	<i>1.633</i>	<i>(230.643)</i>
21) Utile (perdita) dell'esercizio	1.110.050	(186.210)

Rendiconto finanziario, metodo indiretto

	Importo al 31/12/2023	Importo al 31/12/2022
A) Flussi finanziari derivanti dall'attività operativa (metodo indiretto)		
Utile (perdita) dell'esercizio	1.110.050	(186.210)
Imposte sul reddito	1.633	(230.643)
Interessi passivi/(attivi)	(73.441)	5.172
(Dividendi)	(1.300.000)	(200.000)
<i>1) Utile (perdita) dell'esercizio prima d'imposte sul reddito, interessi, dividendi e plus/minusvalenze da cessione</i>	<i>(261.758)</i>	<i>(611.681)</i>
Rettifiche per elementi non monetari che non hanno avuto contropartita nel capitale circolante netto		
Accantonamenti ai fondi		88.897
Ammortamenti delle immobilizzazioni	157.053	140.093
<i>Totale rettifiche per elementi non monetari che non hanno avuto contropartita nel capitale circolante netto</i>	<i>157.053</i>	<i>228.990</i>
<i>2) Flusso finanziario prima delle variazioni del capitale circolante netto</i>	<i>(104.705)</i>	<i>(382.691)</i>
Variazioni del capitale circolante netto		
Decremento/(Incremento) dei crediti verso clienti	(1.153)	(7.842)
Incremento/(Decremento) dei debiti verso fornitori	68.456	47.054
Decremento/(Incremento) dei ratei e risconti attivi	(21.303)	4.231
Incremento/(Decremento) dei ratei e risconti passivi	3.277	17.154
Altri decrementi/(Altri Incrementi) del capitale circolante netto	402.562	1.546.547
<i>Totale variazioni del capitale circolante netto</i>	<i>451.839</i>	<i>1.607.144</i>
<i>3) Flusso finanziario dopo le variazioni del capitale circolante netto</i>	<i>347.134</i>	<i>1.224.453</i>
Altre rettifiche		
Interessi incassati/(pagati)	73.441	(74.119)
(Imposte sul reddito pagate)		230.643
Dividendi incassati	1.300.000	50.000
(Utilizzo dei fondi)		(384.282)
<i>Totale altre rettifiche</i>	<i>1.373.441</i>	<i>(177.758)</i>
Flusso finanziario dell'attività operativa (A)	1.720.575	1.046.695
B) Flussi finanziari derivanti dall'attività d'investimento		
Immobilizzazioni materiali		
(Investimenti)	(29.455)	(14.026)
Disinvestimenti		2.887

	Importo al 31/12/2023	Importo al 31/12/2022
Immobilizzazioni immateriali		
(Investimenti)	(233.594)	(145.006)
Immobilizzazioni finanziarie		
(Investimenti)	(8.735)	(926.087)
Disinvestimenti	30.000	
Attività finanziarie non immobilizzate		
(Investimenti)	(8.735)	
Flusso finanziario dell'attività di investimento (B)	(250.519)	(1.082.232)
C) Flussi finanziari derivanti dall'attività di finanziamento		
Mezzi di terzi		
Incremento/(Decremento) debiti a breve verso banche		(298.469)
(Rimborso finanziamenti)	(746.130)	(1.048.359)
Mezzi propri		
Cessione/(Acquisto) di azioni proprie	(774.909)	
Flusso finanziario dell'attività di finanziamento (C)	(1.521.039)	(1.346.828)
Incremento (decremento) delle disponibilità liquide (A ± B ± C)	(50.983)	(1.382.365)
Disponibilità liquide a inizio esercizio		
Depositi bancari e postali	1.779.695	3.162.345
Danaro e valori in cassa	805	520
Totale disponibilità liquide a inizio esercizio	1.780.500	3.162.865
Disponibilità liquide a fine esercizio		
Depositi bancari e postali	1.727.998	1.779.695
Danaro e valori in cassa	1.519	805
Totale disponibilità liquide a fine esercizio	1.729.517	1.780.500
Differenza di quadratura		

Nota integrativa, parte iniziale

Introduzione

Signori Soci, la presente nota integrativa costituisce parte integrante del bilancio al 31/12/2023.

Il bilancio risulta conforme a quanto previsto dagli articoli 2423 e seguenti del codice civile ed ai principi contabili nazionali così come pubblicati dall'Organismo Italiano di Contabilità; esso rappresenta pertanto con chiarezza ed in modo veritiero e corretto la situazione patrimoniale e finanziaria della società ed il risultato economico dell'esercizio.

Il contenuto dello stato patrimoniale e del conto economico è quello previsto dagli articoli 2424 e 2425 del codice civile, mentre il rendiconto finanziario è stato redatto ai sensi dell'art. 2425-ter.

La nota integrativa, redatta ai sensi dell'art. 2427 del codice civile, contiene inoltre tutte le informazioni utili a fornire una corretta interpretazione del bilancio.

La Società DbA Group S.p.A. è quotata al mercato Euronext Growth Milan.

La società redige anche il bilancio consolidato del gruppo ai sensi del D. Lgs. 127/91

Criteri di formazione

Redazione del bilancio

Le informazioni contenute nel presente documento sono presentate secondo l'ordine in cui le relative voci sono indicate nello stato patrimoniale e nel conto economico.

In riferimento a quanto indicato nella parte introduttiva della presente nota integrativa, si attesta che, ai sensi dell'art. 2423, comma 3 del codice civile, qualora le informazioni richieste da specifiche disposizioni di legge non siano sufficienti a dare una rappresentazione veritiera e corretta della situazione aziendale vengono fornite le informazioni complementari ritenute necessarie allo scopo.

Il bilancio d'esercizio, così come la presente nota integrativa, sono stati redatti in unità di euro.

Principi di redazione

Commento

La valutazione delle voci di bilancio è avvenuta nel rispetto del principio della prudenza, della rilevanza e nella prospettiva di continuazione dell'attività. Ai sensi dell'art. 2423-bis, comma 1, punto 1-bis del codice civile, la rilevazione e la presentazione delle voci è effettuata tenendo conto della sostanza dell'operazione o del contratto. Nella redazione del bilancio d'esercizio gli oneri e i proventi sono stati iscritti secondo il principio di competenza indipendentemente dal momento della loro manifestazione numeraria e sono stati indicati esclusivamente gli utili realizzati alla data di chiusura dell'esercizio. Si è peraltro tenuto conto dei rischi e delle perdite di competenza dell'esercizio, anche se conosciuti dopo la chiusura di questo.

La valutazione degli elementi componenti le singole voci delle attività o passività è avvenuta separatamente, per evitare che i plusvalori di alcuni elementi possano compensare i minusvalori di altri.

Struttura e contenuto del prospetto di bilancio

Lo stato patrimoniale, il conto economico, il rendiconto finanziario e le informazioni di natura contabile contenute nella presente nota integrativa sono conformi alle scritture contabili, da cui sono stati direttamente desunti.

Nell'esposizione dello stato patrimoniale e del conto economico non sono stati effettuati raggruppamenti delle voci precedute da numeri arabi, come invece facoltativamente previsto dall'art. 2423 ter del codice civile.

Ai sensi dell'art. 2424 del codice civile si conferma che non esistono elementi dell'attivo o del passivo che ricadano sotto più voci del prospetto di bilancio.

Casi eccezionali ex art. 2423, quinto comma, del Codice Civile

Commento

Non si sono verificati casi eccezionali che abbiano reso necessario il ricorso a deroghe di cui all'art. 2423, commi 4 e 5 del codice civile.

Cambiamenti di principi contabili

Commento

Non si sono verificati casi eccezionali che abbiano reso necessario il ricorso a deroghe di cui all'art. 2423-bis comma 2 del codice civile.

Problematiche di comparabilità e di adattamento

Commento

Ai sensi dell'art. 2423 ter del codice civile, si precisa che tutte le voci di bilancio sono risultate comparabili con l'esercizio precedente; non vi è stata pertanto necessità di adattare alcuna voce dell'esercizio precedente.

Criteri di valutazione applicati

Commento

I criteri applicati nella valutazione delle voci di bilancio e nelle rettifiche di valore sono conformi alle disposizioni del codice civile e alle indicazioni contenute nei principi contabili emanati dall'Organismo Italiano di Contabilità. Gli stessi inoltre non sono variati rispetto all'esercizio precedente.

Ai sensi dell'art. 2427, comma 1, n. 1 del codice civile si illustrano i più significativi criteri di valutazione adottati nel rispetto delle disposizioni contenute all'art. 2426 del codice civile, con particolare riferimento a quelle voci di bilancio per le quali il legislatore ammette diversi criteri di valutazione e di rettifica o per le quali non sono previsti specifici criteri.

La società, alla data di chiusura dell'esercizio, non detiene crediti o debiti in valuta estera.

Immobilizzazioni immateriali

Le immobilizzazioni immateriali, ricorrendo i presupposti previsti dai principi contabili, sono iscritte nell'attivo di stato patrimoniale al costo di acquisto e/o di produzione e vengono ammortizzate in quote costanti in funzione della loro utilità futura.

Il valore delle immobilizzazioni è esposto al netto dei fondi di ammortamento e delle svalutazioni.

L'ammortamento è stato operato in conformità al seguente piano prestabilito, che si ritiene assicuri una corretta ripartizione del costo sostenuto lungo la vita utile delle immobilizzazioni in oggetto:

Voci immobilizzazioni immateriali	Percentuale ammortamento
Costi di impianto e di ampliamento	20%
Costi di sviluppo	20%
Brevetti e utilizzazione opere ingegno	20%
Concessioni, licenze, marchi e diritti simili	5,55%
Avviamento	10%
Altre immobilizzazioni immateriali	20%

Le eventuali alienazioni di beni immateriali avvenute nel corso dell'esercizio hanno comportato l'eliminazione del loro valore residuo.

La società applica la disciplina del costo ammortizzato e dell'attualizzazione. Peraltro per le immobilizzazioni immateriali per le quali è previsto un pagamento differito a condizioni diverse rispetto a quelle normalmente praticate sul mercato, per operazioni similari o equiparabili, l'iscrizione in bilancio è avvenuta al valore attuale dei futuri pagamenti contrattuali determinato ai sensi dell'OIC 19 più gli oneri accessori.

Il criterio di ammortamento delle immobilizzazioni immateriali è stato applicato con sistematicità ed in ogni esercizio, in relazione alla residua possibilità di utilizzazione economica di ogni singolo bene o spesa.

Ai sensi e per gli effetti dell'art. 10 della legge 19 marzo 1983, n. 72, e così come anche richiamato dalle successive leggi di rivalutazione monetaria, si precisa che per i beni immateriali tuttora esistenti in patrimonio non è stata mai eseguita alcuna rivalutazione monetaria

Costi di impianto e di ampliamento

I costi di impianto e di ampliamento sono stati iscritti nell'attivo di stato patrimoniale con il consenso del Collegio Sindacale poiché aventi utilità pluriennale; tali costi sono stati ammortizzati entro un periodo non superiore a cinque anni.

Costi di sviluppo

I costi di sviluppo sono stati iscritti nell'attivo di stato patrimoniale con il consenso del Collegio Sindacale in quanto aventi, secondo prudente giudizio, le caratteristiche richieste dall'OIC 24: i costi sono recuperabili e hanno attinenza a specifici progetti di sviluppo realizzabili e per i quali la società possiede le necessarie risorse. Inoltre i costi hanno attinenza ad un prodotto o processo chiaramente definito nonché identificabile e misurabile. Dal momento che è possibile stimarne attendibilmente la vita utile, tali costi vengono ammortizzati secondo la loro vita utile.

Immobilizzazioni in corso

Le immobilizzazioni in corso, riguardanti progetti di sviluppo non ancora completati, sono iscritte nell'attivo con consenso del Collegio Sindacale e verranno ammortizzate una volta terminati i relativi progetti.

Immobilizzazioni materiali

I cespiti appartenenti alla categoria delle immobilizzazioni materiali, rilevati alla data in cui avviene il trasferimento dei rischi e dei benefici connessi al bene acquisito, sono iscritti in bilancio al costo di acquisto e/o di produzione, aumentato degli oneri accessori sostenuti fino al momento in cui i beni sono pronti all'uso e comunque nel limite del valore recuperabile. Il costo di produzione corrisponde all'insieme di tutti i costi di fabbricazione sostenuti fino all'entrata in funzione del bene, sia che si tratti di costi ad esso direttamente riferibili, sia che si tratti di costi relativi a lavorazioni comuni per la quota ragionevolmente ad esso imputabile.

Sono stati imputati ad incremento del valore dei beni a cui si riferiscono i costi sostenuti nell'esercizio che abbiano comportato un effettivo incremento della produttività, della durata di vita utile o della consistenza dei cespiti.

Tali beni risultano esposti nell'attivo di bilancio al netto dei fondi di ammortamento e di svalutazione.

Il valore contabile dei beni, raggruppati in classi omogenee per natura ed anno di acquisizione, viene ripartito tra gli esercizi nel corso dei quali gli stessi verranno presumibilmente utilizzati. Tale procedura è attuata mediante lo stanziamento sistematico a conto economico di quote di ammortamento corrispondenti a piani prestabiliti, definiti al momento in cui il bene è disponibile e pronto all'uso, con riferimento alla presunta residua possibilità di utilizzo dei beni stessi. Detti piani, oggetto di verifica annuale, sono formati con riferimento al valore lordo dei beni e supponendo pari a zero il valore di realizzo al termine del processo.

L'ammortamento delle immobilizzazioni materiali, il cui utilizzo è limitato nel tempo, è stato operato in conformità al seguente piano prestabilito:

Voci immobilizzazioni materiali	Aliquote %
Terreni e Fabbricati	
Impianti e macchinari	20%
Attrezzature industriali e commerciali	15%
Altri beni	12-20%

Le eventuali dismissioni di cespiti (cessioni, rottamazioni, ecc.) avvenute nel corso dell'esercizio hanno comportato l'eliminazione del loro valore residuo. L'eventuale differenza tra valore contabile e valore di dismissione è stato rilevato a conto economico.

Per le immobilizzazioni acquisite nel corso dell'esercizio le suddette aliquote sono state ridotte alla metà in quanto la quota di ammortamento così ottenuta non si discosta significativamente dalla quota calcolata a partire dal momento in cui il cespite è disponibile e pronto all'uso.

I criteri di ammortamento delle immobilizzazioni materiali non sono variati rispetto a quelli applicati nell'esercizio precedente.

Ai sensi e per gli effetti dell'art. 10 della legge 19 Marzo 1983, n.72, così come anche richiamato dalle successive leggi di rivalutazione monetaria, si precisa che per i beni materiali tuttora esistenti in patrimonio non è stata mai eseguita alcuna rivalutazione monetaria.

Si evidenzia che non è stato necessario operare svalutazioni ex art. 2426 comma 1, n. 3 del codice civile in quanto, come previsto dal principio contabile OIC 9, non sono stati riscontrati indicatori di potenziali perdite durevoli di valore delle immobilizzazioni materiali.

Immobilizzazioni finanziarie

Partecipazioni

Tutte le partecipazioni iscritte in bilancio sono state valutate con il metodo del costo, dove per costo s'intende l'onere sostenuto per l'acquisto, indipendentemente dalle modalità di pagamento, comprensivo degli eventuali oneri accessori (commissioni e spese bancarie, bolli, intermediazione bancaria, ecc.).

Eventuali svalutazioni sono state inserite in un apposito fondo svalutazioni.

Crediti

I crediti iscritti tra le immobilizzazioni finanziarie sono stati rilevati in bilancio secondo il criterio del costo ammortizzato, come definito dall'art.2426 c.2 c.c., tenendo conto del fattore temporale e del valore di presumibile realizzo, conformemente a quanto previsto dall'art. 2426, comma 1, n. 8 del codice civile.

L'adeguamento al presumibile valore di realizzo è stato effettuato mediante lo stanziamento di un fondo svalutazione crediti.

Per i crediti per i quali sia stata verificata l'irrilevanza dell'applicazione del metodo del costo ammortizzato e/o dell'attualizzazione, ai fini dell'esigenza di dare una rappresentazione veritiera e corretta della situazione patrimoniale ed economica societaria, è stata mantenuta l'iscrizione secondo il presumibile valore di realizzo. Tale evenienza si è verificata ad esempio in presenza di crediti con scadenza inferiore ai dodici mesi o, in riferimento al criterio del costo ammortizzato, nel caso in cui i costi di transazione, le commissioni e ogni altra differenza tra valore iniziale e valore a scadenza sono di scarso rilievo o, ancora, nel caso di attualizzazione, in presenza di un tasso di interesse desumibile dalle condizioni contrattuali non significativamente diverso dal tasso di interesse di mercato. Peraltro si specifica che, in base alle disposizioni dell'articolo 12 comma 2 del d. lgs. 139/2015, la società non ha applicato il criterio del costo ammortizzato ai crediti iscritti tra le immobilizzazioni finanziarie iscritte nel bilancio dell'esercizio chiuso prima del 1° gennaio 2016.

Operazioni di locazione finanziaria

I beni acquisiti in locazione finanziaria sono contabilmente rappresentati, come previsto dal Legislatore, secondo il metodo patrimoniale con la rilevazione dei canoni leasing tra i costi di esercizio.

Crediti iscritti nell'attivo circolante

I crediti sono rilevati in bilancio secondo il criterio del costo ammortizzato tenendo conto del fattore temporale.

Considerato che l'applicazione di tale criterio non produce effetti rilevanti i crediti sono stati iscritti al presumibile valore di realizzo, mediante lo stanziamento di un apposito fondo di svalutazione, al quale viene accantonato annualmente un importo corrispondente al rischio di inesigibilità dei crediti rappresentati in bilancio, in relazione alle condizioni economiche generali e del settore di appartenenza, nonché alla provenienza del debitore.

I crediti verso clienti soggetti a procedure concorsuali o in stato di provato dissesto economico, per i quali si rende inutile promuovere azioni esecutive, vengono portati a perdita integralmente o nella misura in cui le informazioni ottenute e le procedure in corso ne facciano supporre la definitiva irrecuperabilità.'

Disponibilità liquide

Le disponibilità liquide sono valutate con i seguenti criteri:

- denaro, al valore nominale;
- depositi bancari e assegni in cassa, al presumibile valore di realizzo. Nel caso specifico, il valore di realizzo coincide con il valore nominale.

Ratei e risconti attivi

I ratei e risconti sono stati calcolati sulla base del principio della competenza, mediante la ripartizione dei ricavi e/o costi comuni a più esercizi.

Patrimonio netto

Le voci sono espresse in bilancio al loro valore contabile secondo le indicazioni contenute nel principio contabile OIC 28.

Fondi per rischi e oneri

I fondi per rischi e oneri sono stati stanziati a copertura delle passività la cui esistenza è ritenuta certa o probabile, per le quali alla chiusura dell'esercizio non sono determinabili l'ammontare o la data di sopravvenienza.

La costituzione dei fondi è stata effettuata in base ai principi di prudenza e di competenza, osservando le prescrizioni del principio contabile OIC 31. Gli accantonamenti correlati sono rilevati nel conto economico dell'esercizio di competenza, in base al criterio di classificazione "per natura" dei costi.

Trattamento di fine rapporto di lavoro subordinato

Il TFR è stato calcolato conformemente a quanto previsto dall'art. 2120 del codice civile, tenuto conto delle disposizioni legislative e delle specificità dei contratti e delle categorie professionali, e comprende le quote annue maturate e le rivalutazioni effettuate sulla base dei coefficienti ISTAT.

L'ammontare del fondo è rilevato al netto degli acconti erogati e delle quote utilizzate per le cessazioni del rapporto di lavoro intervenute nel corso dell'esercizio e rappresenta il debito certo nei confronti dei lavoratori dipendenti alla data di chiusura del bilancio.

Debiti

I debiti sono stati rilevati in bilancio secondo il criterio del costo ammortizzato, come definito dall'art.2426 c.2 c.c., tenendo conto del fattore temporale, conformemente a quanto previsto dall'art. 2426, comma 1, n. 8 del codice civile. Per i debiti per i quali sia stata verificata l'irrilevanza dell'applicazione del metodo del costo ammortizzato e/o dell'attualizzazione, ai fini dell'esigenza di dare una rappresentazione veritiera e corretta della situazione patrimoniale ed economica societaria, è stata mantenuta l'iscrizione secondo il valore nominale. Tale evenienza si è verificata ad esempio in presenza di debiti con

scadenza inferiore ai dodici mesi o, in riferimento al criterio del costo ammortizzato, nel caso in cui i costi di transazione, le commissioni e ogni altra differenza tra valore iniziale e valore a scadenza sono di scarso rilievo o, ancora, nel caso di attualizzazione, in presenza di un tasso di interesse desumibile dalle condizioni contrattuali non significativamente diverso dal tasso di interesse di mercato.

Peraltro si specifica che, in base alle disposizioni dell'articolo 12 comma 2 del d. lgs. 139/2015, la società non ha applicato il criterio del costo ammortizzato ai debiti iscritti nel bilancio dell'esercizio chiuso prima del 1° gennaio 2016.

Ratei e risconti passivi

I ratei e risconti sono stati calcolati sulla base del principio della competenza, mediante la ripartizione dei costi e/o ricavi comuni a più esercizi.

Costi e ricavi

Sono esposti in bilancio secondo i principi della prudenza e della competenza con rilevazione dei relativi ratei e risconti. I ricavi e i proventi, i costi e gli oneri, sono iscritti al netto dei resi, degli sconti, abbuoni e premi nonché delle imposte direttamente connesse con le compravendite dei beni e la prestazione dei servizi.

I costi sono imputati a conto economico in correlazione ai ricavi ed in applicazione della competenza temporale.

Imposte sul reddito dell'esercizio

Sono iscritte in base alla determinazione del reddito imponibile in conformità alle disposizioni in vigore, tenendo conto delle esenzioni applicabili e dei crediti d'imposta spettanti. Ove necessario, sono inoltre stanziare imposte differite sulle differenze temporanee fra il risultato d'esercizio e l'imponibile fiscale.

Nota integrativa, attivo

Introduzione

Di seguito si analizzano nel dettaglio i movimenti delle singole voci di bilancio, secondo il dettato della normativa vigente.

Immobilizzazioni

Immobilizzazioni immateriali

Movimenti delle immobilizzazioni immateriali

Introduzione

Dopo l'iscrizione in conto economico delle quote di euro 138.198 le immobilizzazioni immateriali sono iscritte in bilancio per Euro 505.352. Di seguito riportiamo la composizione e le variazioni intervenute nell'esercizio. Di seguito riportiamo la composizione e le variazioni intervenute nell'esercizio.

Analisi dei movimenti delle immobilizzazioni immateriali

	Costi di impianto e ampliamento	Diritti di brevetto industriale e diritti di utilizzazione delle opere dell'ingegno	Concessioni, licenze, marchi e diritti simili	Immobilizzazioni immateriali in corso e acconti	Altre immobilizzazioni immateriali	Totale immobilizzazioni immateriali
Valore di inizio esercizio						
Costo	1.708.925	726.531	44.364	136.341	117.288	2.733.449
Ammortamenti (Fondo ammortamento)	1.700.091	515.380	17.786	-	90.235	2.323.492
Valore di bilancio	8.834	211.151	26.578	136.341	27.053	409.957
Variazioni nell'esercizio						
Incrementi per acquisizioni	-	18.860	3.709	156.076	54.948	233.593
Riclassifiche (del valore di bilancio)	-	130.509	2.170	(132.679)	-	-
Ammortamento dell'esercizio	2.945	97.845	2.819	-	34.589	138.198
<i>Totale variazioni</i>	<i>(2.945)</i>	<i>51.524</i>	<i>3.060</i>	<i>23.397</i>	<i>20.359</i>	<i>95.395</i>
Valore di fine esercizio						
Costo	1.708.925	875.900	50.243	159.738	172.236	2.967.042
Ammortamenti (Fondo ammortamento)	1.703.036	613.225	20.605	-	124.824	2.461.690
Valore di bilancio	5.889	262.675	29.638	159.738	47.412	505.352

Commento

Le immobilizzazioni in corso ed acconti attengono a costi sostenuti per la realizzazione di un software non ancora ultimato.

Immobilizzazioni materiali**Movimenti delle immobilizzazioni materiali***Introduzione*

Dopo l'iscrizione in conto economico delle quote di ammortamento dell'esercizio pari ad € 18.855 le immobilizzazioni materiali sono iscritte in bilancio per Euro 47.744. Di seguito riportiamo la composizione e le variazioni intervenute nell'esercizio.

Analisi dei movimenti delle immobilizzazioni materiali

	Impianti e macchinario	Altre immobilizzazioni materiali	Totale immobilizzazioni materiali
Valore di inizio esercizio			
Costo	668	171.377	172.045
Ammortamenti (Fondo ammortamento)	150	134.751	134.901
Valore di bilancio	518	36.626	37.144
Variazioni nell'esercizio			
Incrementi per acquisizioni	-	29.455	29.455
Ammortamento dell'esercizio	100	18.755	18.855
<i>Totale variazioni</i>	<i>(100)</i>	<i>10.700</i>	<i>10.600</i>
Valore di fine esercizio			
Costo	668	200.832	201.500
Ammortamenti (Fondo ammortamento)	250	153.506	153.756
Valore di bilancio	418	47.326	47.744

Commento

La voce altri beni è composta principalmente dalle seguenti categorie:

- Attrezzature ufficio
- Computer e periferici

Si segnala che le immobilizzazioni materiali iscritte nel bilancio al 31 dicembre 2023 non sono state oggetto di rivalutazioni monetarie.

Operazioni di locazione finanziaria**Introduzione**

Nel seguente prospetto vengono riportate le informazioni richieste dal Legislatore allo scopo di rappresentare, seppure in via extracontabile, le implicazioni derivanti dalla differenza di contabilizzazione rispetto al metodo finanziario, nel quale l'impresa utilizzatrice rileverebbe il bene ricevuto in leasing tra le immobilizzazioni e calcolerebbe su tale bene le relative quote di ammortamento, mentre contestualmente rileverebbe il debito per la quota capitale dei canoni da pagare. In questo caso, nel conto economico si rileverebbero la quota interessi e la quota di ammortamento di competenza dell'esercizio.

Operazioni di locazione finanziaria (locatario)

	Importo
Ammontare complessivo dei beni in locazione finanziaria al termine dell'esercizio	58.759

	Importo
Ammortamenti che sarebbero stati di competenza dell'esercizio	23.504
Valore attuale delle rate di canone non scadute al termine dell'esercizio	72.082
Oneri finanziari di competenza dell'esercizio sulla base del tasso d'interesse effettivo	4.612

Immobilizzazioni finanziarie

Movimenti di partecipazioni, altri titoli e strumenti finanziari derivati attivi immobilizzati

Introduzione

Le partecipazioni sono iscritte a bilancio per Euro 13.142.226.

Di seguito riportiamo la composizione e le variazioni intervenute nell'esercizio:

Partecipazioni	31/12/2022	Variazioni d'area	Cessioni /decrementi	Acquisizioni/incrementi	31/12/2023
DBA PRO. SPA	5.511.296	128.169			5.639.464
DBA Doo	4.350.353				4.350.353
DBA DOO (quota FINEST)	400.000				400.000
ACTUAL IT	2.000.000			-	2.000.000
LISY LOGISTIC	490	-	-	-	490
KEYPERS	25.500			-	25.500
GH2	50.000		(5.000)	-	45.000
C.&G. ENGINEERING SERVICE	834.587	(128.169)	(25.000)	-	681.418
Totale partecipazioni controllate	13.172.226	-	(30.000)	-	13.142.226
Totale partecipazioni	12.262.139	-	(30.000)	-	13.142.226

Di seguito sono indicate le principali partecipazioni relative ad imprese controllate nonché le ulteriori indicazioni richieste dall'art. 2427 del codice civile

Denominazione	Città, se in Italia, o Stato estero	Codice fiscale (per imprese italiane)	Capitale in euro	Utile (Perdita) ultimo esercizio in euro	Patrimonio netto in euro	Quota posseduta in euro	Quota posseduta in %	Valore a bilancio o corrispondente credito
DBA PRO. S.U.	Santo Stefano di Cadore (BL)	01673560304	500.000	4.475.233	13.060.540	500.000	100,00	5.639.464
DBA Doo	Slovenia		3.200.000	236.686	4.358.470	2.800.000	87,50	4.350.253
Actual IT dd	Slovenia		4.584.771	220.243	7.771.647	1.538.658	33,56	2.000.000
KEYPERS	Milano	12508130965	50.000	256.429	295.504	25.500	51,00	25.500
GH2	Villorba	05345250269	50.000	23.693	21.171	45.000	90,00	45.000
C.&G. ENGIN.SERVICE	Padova	02199090289	36.000	77.289	299.890	36.000	100,00	681.418
*DBA Projecti doo	Montenegro		1	13.112	74.306			
*S.I.S. ENGINEERING S.r.l. Roma		01094460738	100.000	764.793	926.913			
*Unistar LC doo	Slovenia		202.003	280.050	2.512.949			
*General Planning S.r.l.	Milano	0870870151	78.000	925.483	2.940.311			

Si precisa che nello schema sopra riportato con riferimento alle partecipazioni la società DBA GROUP:

- nelle società DBA Projecti, S.J.S. Engineering e General Planning esercita il controllo indiretto per mezzo della società controllata al 100% DBA PRO. S.U. ;
- nella società Unistar LC doo esercita il controllo indiretto per mezzo della società controllata controllata DBA Doo.
- le restanti azioni delle società ACTUAL sono detenute dalla società controllata DBA doo;

Le partecipazioni iscritte nelle immobilizzazioni rappresentano un investimento duraturo e strategico per la società.

Le partecipazioni in imprese controllate sono valutate al costo di acquisto o di sottoscrizione.

Le partecipazioni iscritte al costo di acquisto non sono state svalutate.

In data 21 dicembre 2022, con effetto dal 1° gennaio 2023, la società ha acquisito il 100% della società GENERAL PLANNING S.r.l. di Milano per il rafforzamento dell'offerta di servizi di Ingegneria integrata e Project Management per i Clienti del settore Real Estate, Industrial e Farmaceutico.

Dal 1° gennaio 2024 è diventata efficace la fusione di General Planning S.r.l. in DBA Pro. S.p.A: l'operazione di integrazione societaria, iniziata già nel corso del 2023, è stata condotta per razionalizzare la struttura operativa e rafforzare l'offerta di servizi di ingegneria integrata e project management ai grandi player del real estate e del comparto industriale.

L'importo inserito nella voce "cessioni/decrementi" si riferisce:

- alla vendita del 10% della società GH2 S.r.l. alla società S.D.C. Servizio Doganale Containers S.r.l.;
- all'aggiustamento prezzo relativo all'acquisto della società C&G ENGINEERING SERVICE S.r.l. .
-

L'importo inserito nella voce "variazioni d'area" si riferisce all'operazione di scissione per incorporazione dei rami d'azienda ENERGY e ARCHITECTURE&ENGINEERING della società C&G ENGINEERING SERVICE S.r.l. in DBA PRO S.p.A, divenuta efficace in data 1 gennaio 2023.

"Lisy Logistic" si riferisce ad una joint venture stipulata nel corso del 2016 tra DbA Group S.p.A. e la controllata DBA PRO. S.p.A. per la progettazione e direzione lavori del porto di Baku in Azerbaijan.

Variazioni e scadenza dei crediti immobilizzati

Introduzione

I crediti finanziari sono iscritti a bilancio per Euro 103.944.

Nella seguente tabella vengono espone le movimentazioni delle immobilizzazioni in oggetto.

Analisi delle variazioni e della scadenza dei crediti immobilizzati

	Valore di inizio esercizio	Variazioni nell'esercizio	Valore di fine esercizio	Quota scadente entro l'esercizio
Crediti verso altri	103.944	8.735	112.679	112.679
Totale	103.944	8.735	112.679	112.679

Commento

Di seguito i dettagli dei crediti verso altri:

Descrizione	Saldo al 31/12/2022	Pagamenti	Rivalutazioni	Saldo al 31/12/2023
Premi assicurazione TFR dipendenti	11.463	235		11.698
Premi assicurazione TFM amministratori	78.681	8.500	-	87.181
Depositi ed altri crediti	13.800		-	13.800
Crediti verso altri	103.944	8.735	-	112.679

A completamento della informazione richiesta dalla legge si precisa che ai sensi dell'art. 2427 punto 6) del Codice Civile, l'area geografica dei crediti finanziari è l'Italia.

Attivo circolante

Crediti iscritti nell'attivo circolante

Variazioni e scadenza dei crediti iscritti nell'attivo circolante

Introduzione

Nella seguente tabella vengono espone le informazioni relative alle variazioni dei crediti iscritti nell'attivo circolante nonché, se significative, le informazioni relative alla scadenza degli stessi.

Analisi delle variazioni e della scadenza dei crediti iscritti nell'attivo circolante

	Valore di inizio esercizio	Variazione nell'esercizio	Valore di fine esercizio	Quota scadente entro l'esercizio
Crediti verso clienti	3.247	1.153	4.400	4.400
Crediti verso imprese controllate	7.146.228	942.016	8.088.244	8.088.244
Crediti tributari	106.764	(98.464)	8.300	8.300
Imposte anticipate	26.400	1.059	27.459	-
Crediti verso altri	31.499	4.553	36.052	36.052
Totale	7.314.138	850.317	8.164.455	8.136.996

Commento

Di seguito il dettaglio delle voci:

Descrizione	Saldo al 31/12/2023	Saldo al 31/12/2022	Variazione
Crediti verso clienti (entro 12 mesi)	4.400	3.247	1.153
Crediti verso controllate			
* verso DBA PRO.	3.027.509	2.657.048	370.461
* verso GENERAL PLANNING SRL	12.240	-	12.240
* verso S.J.S. Engineering	3.800	85.928	(82.128)
* verso Lisy	32.139	32.075	64
* verso DBA Doo	4.326.888	3.934.300	392.588
* verso ACTUAL IT dd	331.220	277.319	53.901
* verso KEYPERS	23.015	7.022	15.993
* verso GH2	322.912	312	322.600
* verso C.&G. ENGINEERING SERVICE	7.940	150.447	(142.507)
* verso DBA PRO ALBANIA	581	1.776	(1.195)
	8.088.244	7.146.228	942.017
Crediti Tributari			
* Erario c/IRES CNM	-	89.723	(89.723)
* Erario c/IRAP	-	8.741	(8.741)
* Credito IVA			-
* Altre ritenute	8.300	8.300	-
	8.300	106.764	(98.464)
Crediti Imposte anticipate			
* Imposte anticipate	27.459	26.400	1.059
	27.459	26.400	1.059
Crediti Verso altri			
* Anticipi a fornitori	35.606	30.729	4.877
* Crediti verso altri soggetti	447	770	(323)
	36.052	31.499	4.553
Totale	8.164.455	7.314.138	850.317

Suddivisione dei crediti iscritti nell'attivo circolante per area geografica

Introduzione

Nella seguente tabella viene esposta la ripartizione per area geografica dei crediti iscritti nell'attivo circolante.

Dettagli sui crediti iscritti nell'attivo circolante suddivisi per area geografica

Area geografica	Crediti verso clienti iscritti nell'attivo circolante	Crediti verso controllate iscritti nell'attivo circolante	Crediti tributari iscritti nell'attivo circolante	Attività per imposte anticipate iscritte nell'attivo circolante	Crediti verso altri iscritti nell'attivo circolante	Totale crediti iscritti nell'attivo circolante
ITALIA	4.400	3.397.416	8.300	27.459	36.052	3.473.627
SLOVENIA	-	4.658.108	-	-	-	4.658.108
EXTRA CEE	-	32.720	-	-	-	32.720
Totale	4.400	8.088.244	8.300	27.459	36.052	8.164.455

Disponibilità liquide

Introduzione

Nella seguente tabella vengono espone le informazioni relative alle variazioni delle disponibilità liquide.

Analisi delle variazioni delle disponibilità liquide

	Valore di inizio esercizio	Variazioni nell'esercizio	Valore di fine esercizio
depositi bancari e postali	1.779.695	(51.697)	1.727.998
danaro e valori in cassa	805	714	1.519
Totale	1.780.500	(50.983)	1.729.517

Ratei e risconti attivi

Introduzione

Nella seguente tabella vengono espone le informazioni relative alle variazioni dei ratei e risconti attivi.

Analisi delle variazioni dei ratei e risconti attivi

	Valore di inizio esercizio	Variazione nell'esercizio	Valore di fine esercizio
Ratei attivi	1.125	(186)	939
Risconti attivi	60.891	21.489	82.380
Totale ratei e risconti attivi	62.016	21.303	83.319

Commento

Nel seguente prospetto e' illustrata la composizione delle voci di cui in oggetto:

Descrizione	Dettaglio	Importo esercizio corrente
RATEI E RISCONTI		
	rati attivi interessi e competenze	939
	risc attivi canone noleggio	7.915
	risc attivi polizze assicurative e fideiussorie	14.825
	risc attivi anticipi leasing	10.305
	risc attivi spese e commissioni bancarie	5.033
	risc attivi canoni e abbonamenti	21.275

Descrizione	Dettaglio	Importo esercizio corrente
	risc attivi sponsorizzazioni	16.667
	risc attivi fornitori vari	6.360
	Totale	83.319

Nota integrativa, passivo e patrimonio netto

Introduzione

Di seguito si analizzano nel dettaglio i movimenti delle singole voci di bilancio, secondo il dettato della normativa vigente.

Patrimonio netto

Introduzione

Il Patrimonio netto al 31 dicembre 2023 ammonta ad Euro 18.939.466 con un incremento di Euro 335.141 rispetto all'esercizio precedente

Variazioni nelle voci di patrimonio netto

Introduzione

Con riferimento all'esercizio in chiusura nelle tabelle seguenti vengono esposte le variazioni delle singole voci del patrimonio netto, nonché il dettaglio delle altre riserve, se presenti in bilancio.

Analisi delle variazioni nelle voci di patrimonio netto

	Valore di inizio esercizio	Destinazione del risultato dell'es. prec. - Altre destinazioni	Altre variazioni - Decrementi	Risultato d'esercizio	Valore di fine esercizio
Capitale	3.243.734	-	-	-	3.243.734
Riserva da soprapprezzo delle azioni	15.927.075	-	-	-	15.927.075
Riserva legale	6.006	-	-	-	6.006
Riserva avanzo di fusione	64.061	-	-	-	64.061
Varie altre riserve	1.986.929	-	-	-	1.986.929
Utili (perdite) portati a nuovo	(2.437.270)	(186.210)	-	-	(2.623.480)

	Valore di inizio esercizio	Destinazione del risultato dell'es. prec. - Altre destinazioni	Altre variazioni - Decrementi	Risultato d'esercizio	Valore di fine esercizio
Riserva negativa per azioni proprie in portafoglio	-	-	774.909	-	(774.909)
Utile (perdita) dell'esercizio	(186.210)	186.210	-	1.110.050	1.110.050
Totale	18.604.325	-	774.909	1.110.050	18.939.466

Dettaglio delle varie altre riserve

Descrizione	Importo
Riserva da conferimento	1.986.929

Commento

La riserva da conferimento pari a euro 1.986.929 deriva dal conferimento del ramo d'azienda di DB Holding S.r.l. avvenuto in data 5 dicembre 2011.

Gli azionisti di riferimento della DBA GROUP alla data odierna sono:

- DB HOLDING per una quota di partecipazione pari al 43,62%

Nell'esercizio in corso la società ha acquistato n. 471.900 azioni proprie. Tale operazione è avvenuta in ottemperanza a quanto deliberato dall'assemblea dei soci del 29 giugno 2022.

Disponibilità e utilizzo del patrimonio netto

Introduzione

Nei seguenti prospetti sono analiticamente indicate le voci di patrimonio netto, con specificazione della loro origine, possibilità di utilizzazione e distribuibilità, nonché della loro avvenuta utilizzazione nei precedenti tre esercizi.

Origine, possibilità di utilizzo e distribuibilità delle voci di patrimonio netto

Descrizione	Importo	Origine/Natura	Possibilità di utilizzazione	Quota disponibile
Capitale	3.243.734	Capitale		-
Riserva da soprapprezzo delle azioni	15.927.075	Capitale	A;B;C	15.927.075
Riserva legale	6.006	Utili	B	-
Riserva avanzo di fusione	64.061	Capitale	A;B;C	64.061

Descrizione	Importo	Origine/Natura	Possibilità di utilizzazione	Quota disponibile
Varie altre riserve	1.986.929	Capitale	A;B;C	1.986.929
Totale altre riserve	2.050.990	Capitale		-
Utili (perdite) portati a nuovo	(2.623.480)			(2.623.480)
Riserva negativa per azioni proprie in portafoglio	(774.909)			-
Totale	17.829.416			15.354.585
Quota non distribuibile				165.627
Residua quota distribuibile				15.748.958
Legenda: A: per aumento di capitale; B: per copertura perdite; C: per distribuzione ai soci; D: per altri vincoli statutari; E: altro				

Fondi per rischi e oneri

Introduzione

Nella seguente tabella vengono espone le informazioni relative alle variazioni dei fondi per rischi e oneri.

Il Fondo per trattamento quiescenza e obblighi simili si riferisce all'accantonamento per fine mandato degli amministratori.

Analisi delle variazioni dei fondi per rischi e oneri

	Valore di inizio esercizio	Variazioni nell'esercizio - Accantonamento	Variazioni nell'esercizio - Utilizzo	Variazioni nell'esercizio - Totale	Valore di fine esercizio
Fondo per trattamento di quiescenza e obblighi simili	21.413	4.413	21.413	(17.000)	4.413
Fondo per imposte, anche differite	-	5.040	-	5.040	5.040

Trattamento di fine rapporto di lavoro subordinato

Introduzione

Nella seguente tabella vengono espone le informazioni relative alle variazioni del trattamento di fine rapporto di lavoro subordinato.

Analisi delle variazioni del trattamento di fine rapporto di lavoro subordinato

	Valore di inizio esercizio	Variazioni nell'esercizio - Accantonamento	Variazioni nell'esercizio - Utilizzo	Variazioni nell'esercizio - Altre variazioni	Variazioni nell'esercizio - Totale	Valore di fine esercizio
TRATTAMENTO DI FINE RAPPORTO DI LAVORO SUBORDINATO	451.966	68.262	1.936	67.754	134.080	586.046

Commento

Si precisa che il valore del fondo TFR iscritto a bilancio risulta essere al netto di quanto destinato e pagato al fondo tesoreria INPS.

L'importo inserito nella voce "altre variazioni" si riferisce al passaggio diretto del personale di staff da GENERAL PLANNING a DBA GROUP.

Debiti

Variazioni e scadenza dei debiti

Introduzione

Nella seguente tabella vengono espone le informazioni relative alle variazioni dei debiti e le eventuali informazioni relative alla scadenza degli stessi.

Analisi delle variazioni e della scadenza dei debiti

	Valore di inizio esercizio	Variazione nell'esercizio	Valore di fine esercizio	Quota scadente entro l'esercizio	Quota scadente oltre l'esercizio
Debiti verso banche	2.088.153	(746.130)	1.342.023	953.751	388.272
Debiti verso altri finanziatori	463.065	18.240	481.305	481.305	-
Debiti verso fornitori	259.654	68.456	328.110	328.110	-
Debiti verso imprese controllate	35.082	182.064	217.146	217.146	-
Debiti tributari	97.141	1.148.406	1.245.547	1.245.547	-
Debiti verso istituti di previdenza e di sicurezza sociale	67.432	26.354	93.786	93.786	-
Altri debiti	774.478	(252.561)	521.917	521.917	-
Totale	3.785.005	444.829	4.229.834	3.841.562	388.272

Commento

Debiti verso banche

Dettaglio debiti verso banche ' 1

Dettagli sui debiti suddivisi per area geografica

Area geografica	Debiti verso banche	Debiti verso altri finanziatori	Debiti verso fornitori	Debiti verso imprese controllate	Debiti tributari	Debiti verso istituti di previdenza e di sicurezza sociale	Altri debiti	Debiti
Italia	1.342.023	481.305	328.110	201.183	1.245.547	93.786	521.917	4.213.871
Slovenia	-	-	-	15.963	-	-	-	15.963
Totale	1.342.023	481.305	328.110	217.146	1.245.547	93.786	521.917	4.229.834

Commento

La voce “debiti tributari” accoglie solo le passività per imposte correnti certe e determinate. In particolare modo contiene i debiti ires relativi al consolidato fiscale.

Si segnala che tutti i debiti hanno durata inferiore a 5 anni.

Ai sensi dell’art. 2427 comma 1 n. 6-ter del Codice Civile nessun debito è relativo ad operazioni che prevedono l’obbligo per l’acquirente di retrocessione a termine.

Finanziamenti effettuati da soci della società**Introduzione**

La società non ha ricevuto alcun finanziamento da parte dei soci.

Ratei e risconti passivi**Introduzione**

Nella seguente tabella vengono espone le informazioni relative alle variazioni dei ratei e risconti passivi.

Analisi delle variazioni dei ratei e risconti passivi

	Valore di inizio esercizio	Variazione nell'esercizio	Valore di fine esercizio
Ratei passivi	17.216	3.277	20.493
Totale ratei e risconti passivi	17.216	3.277	20.493

Commento

Nel seguente prospetto e' illustrata la composizione delle voci di cui in oggetto, in quanto risultanti iscritte in bilancio.

Descrizione	Dettaglio	Importo esercizio corrente
RATEI E RISCONTI		
	interessi passivi finanziamento	20.296

Descrizione	Dettaglio	Importo esercizio corrente
	spese bancarie	71
	altre spese	126
	Totale	20.493

Commento

I ratei e risconti sono stati calcolati sulla base del principio della competenza, mediante la ripartizione dei costi e/o ricavi comuni a due esercizi.

Nota integrativa, conto economico

Introduzione

Il conto economico evidenzia il risultato economico dell'esercizio.

Esso fornisce una rappresentazione delle operazioni di gestione, mediante una sintesi dei componenti positivi e negativi di reddito che hanno contribuito a determinare il risultato economico. I componenti positivi e negativi di reddito, iscritti in bilancio secondo quanto previsto dall'art. 2425-bis del codice civile, sono distinti secondo l'appartenenza alle varie gestioni: caratteristica, accessoria e finanziaria.

L'attività caratteristica identifica i componenti di reddito generati da operazioni che si manifestano in via continuativa e nel settore rilevante per lo svolgimento della gestione, che identificano e qualificano la parte peculiare e distintiva dell'attività economica svolta dalla società, per la quale la stessa è finalizzata.

L'attività finanziaria è costituita da operazioni che generano proventi e oneri di natura finanziaria.

In via residuale, l'attività accessoria è costituita dalle operazioni che generano componenti di reddito che fanno parte dell'attività ordinaria ma non rientrano nell'attività caratteristica e finanziaria.

Valore della produzione

Introduzione

I ricavi sono iscritti in bilancio per competenza, al netto dei resi, abbuoni, sconti e premi, nonché delle imposte direttamente connesse agli stessi. Per quanto concerne la cessione di beni, i relativi ricavi sono iscritti quando si è verificato il passaggio sostanziale e non formale del titolo di proprietà assumendo quale parametro di riferimento, per il passaggio sostanziale, il trasferimento dei rischi e benefici.

I ricavi derivanti dalle prestazioni di servizi sono iscritti quando il servizio è reso, ovvero quando la prestazione è stata effettuata; nel particolare caso delle prestazioni di servizi continuative i relativi ricavi sono iscritti per la quota maturata.

Gli incrementi di immobilizzazioni per lavori interni sono iscritti in base al costo di produzione che comprende i costi diretti (materiale e mano d'opera diretta, costi di progettazione, forniture esterne, ecc.) e i costi generali di produzione, per la quota ragionevolmente imputabile al cespite per il periodo della sua fabbricazione fino al momento in cui il cespite è pronto per l'uso; con gli stessi criteri sono aggiunti gli eventuali oneri relativi al finanziamento della sua fabbricazione

La voce del valore della produzione risulta essere così composta:

Descrizione	31/12/2023	31/12/2022	Variazione
Ricavi delle vendite e delle prestazioni	4.427.701	3.470.348	957.353
Incrementi di immobilizzazioni per lavori interni	158.076	113.509	44.567
Altri ricavi e proventi:	66.183	80.513	(14.330)
Totale	4.651.960	3.664.370	987.590

Suddivisione dei ricavi delle vendite e delle prestazioni per categoria di attività

Introduzione

Nella seguente tabella è illustrata la ripartizione dei ricavi delle vendite e delle prestazioni secondo le categorie di attività.

Dettagli sui ricavi delle vendite e delle prestazioni suddivisi per categoria di attività

Categoria di attività	Valore esercizio corrente
ricavi per servizi intercompany	4.427.701
Totale	4.427.701

Suddivisione dei ricavi delle vendite e delle prestazioni per area geografica

Introduzione

Nella seguente tabella è illustrata la ripartizione dei ricavi delle vendite e delle prestazioni secondo le aree geografiche.

Dettagli sui ricavi delle vendite e delle prestazioni suddivisi per area geografica

Area geografica	Valore esercizio corrente
Italia	3.814.506
Slovenia	613.195
Totale	4.427.701

Commento

La voce ricavi delle vendite e delle prestazioni si riferisce a vendite di servizi verso le società controllate.

Costi della produzione

Commento

I costi ed oneri sono imputati per competenza e secondo natura, al netto dei resi, abbuoni, sconti e premi, nel rispetto del principio di correlazione con i ricavi, ed iscritti nelle rispettive voci secondo quanto previsto dal principio contabile OIC 12. Per quanto riguarda gli acquisti di beni, i relativi costi sono iscritti quando si è verificato il passaggio sostanziale e non formale del titolo di proprietà assumendo quale parametro di riferimento, per il passaggio sostanziale, il trasferimento dei rischi e benefici. Nel caso di acquisto di servizi, i relativi costi sono iscritti quando il servizio è stato ricevuto, ovvero quando

la prestazione si è conclusa, mentre, in presenza di prestazioni di servizi continuative, i relativi costi sono iscritti per la quota maturata

Di seguito il dettaglio dei costi di produzione:

Descrizione	Saldo al 31/12/2023	Saldo al 31/12/2022	Variazione
Costi per materie prime, sussidiarie, di consumo ...	46.445	42.528	3.917
Costi per servizi			-
* servizi it intercompany	303.619	256.899	46.720
* sviluppo software	45.900	21.208	24.692
* consulenze	531.252	580.429	(49.178)
* costo CDA (compensi, trasferte, ecc)	582.372	582.296	76
* altro	804.190	516.665	287.525
	2.267.332	1.957.497	309.835
Costi per godimento beni di terzi			
* affitti	264.211	220.815	43.396
*noleggi	122.272	113.682	8.590
*leasing	27.417	12.324	15.093
	413.900	346.821	67.079
Costi per il personale			
* Salari e stipendi	1.405.674	1.267.477	138.197
* Oneri previdenziali e assistenziali	438.161	369.617	68.544
* Trattamento di fine rapporto	101.947	122.394	(20.447)
* Altri costi	8.103	7.116	987
	1.953.885	1.766.604	187.281
Ammortamenti immobilizzazioni immateriali	138.198	120.370	17.828
Ammortamenti immobilizzazioni materiali	18.855	19.723	(868)
Oneri diversi di gestione	75.021	32.761	42.260
Totale	4.913.636	4.286.304	627.332

Di seguito le spiegazioni sulle principali voci di costo:

- Servizi intercompany: trattasi del riaddebito di servizi forniti dalle società controllate che riguardano principalmente la gestione dell'ERP interno;
- Sviluppo software: trattati di sviluppi per implementazione nuovi portali a servizio delle funzioni della società;
- Consulenze: si riferisce a consulenze legali, commerciali, M&A;
- L'aumento rispetto all'esercizio precedente della voce "altri costi" si riferisce principalmente alle sponsorizzazioni e alla pubblicità volte a migliorare la visibilità del brand, a raggiungere nuovi pubblici di riferimento e migliorare l'engagement dei clienti.

Proventi e oneri finanziari

Introduzione

I proventi e gli oneri finanziari sono iscritti per competenza in relazione alla quota maturata nell'esercizio.

Ripartizione degli interessi e altri oneri finanziari per tipologia di debiti

Introduzione

Nel seguente prospetto si dà evidenza degli interessi e degli altri oneri finanziari di cui all'art. 2425, n. 17 del codice civile, con specifica suddivisione tra quelli relativi a prestiti obbligazionari, ai debiti verso banche ed a altre fattispecie.

La voce risulta essere così composta:

Descrizione	Saldo al 31/12/2023	Saldo al 31/12/2022	Variazione
Proventi da partecipazioni:			
- verso imprese controllate	1.300.000	200.000	1.100.000
Altri proventi finanziari:			
- verso imprese controllate	174.301	79.291	95.010
- interessi su conti correnti	1.279	1.565	(286)
	1.475.580	280.856	1.194.724
Interessi e oneri finanziari:			
- interessi bancari	-	-	-
- interessi su finanziamenti	(83.899)	(54.861)	(29.038)
- altri interessi	(18.240)	(20.823)	2.583
	(102.139)	(75.684)	(26.455)
Utili e (perdite) su cambi	(82)	(91)	9
Totale	1.373.359	205.081	1.168.278

I proventi da partecipazioni si riferiscono alla distribuzione di dividendi e di riserve straordinarie da parte delle società controllate DBA PRO. S.p.A. e C. & G. ENGINEERING SERVICE S.r.l.

Imposte sul reddito d'esercizio, correnti, differite e anticipate

Introduzione

La società ha provveduto allo stanziamento delle imposte dell'esercizio sulla base dell'applicazione delle norme tributarie vigenti. Le imposte correnti si riferiscono alle imposte di competenza dell'esercizio così come risultanti dalle dichiarazioni fiscali; le imposte relative ad esercizi precedenti includono le imposte dirette di esercizi precedenti, comprensive di interessi e sanzioni e sono inoltre riferite alla differenza positiva (o negativa) tra l'ammontare dovuto a seguito della definizione di un contenzioso o di un accertamento rispetto al valore del fondo accantonato in esercizi precedenti. Le imposte differite e le imposte anticipate, infine, riguardano componenti di reddito positivi o negativi rispettivamente soggetti ad imposizione o a deduzione in esercizi diversi rispetto a quelli di contabilizzazione civilistica.

La società ai sensi dell'art. 117 TUIR ha aderito, in qualità di "consolidante", all'istituto del consolidato fiscale nazionale per il triennio 2022-2024. La società in adempimento a tale normativa ha provveduto ad effettuare le opportune scritture contabili di credito-debito verso la controllata DBA Pro. S.p.A.-S.U. al fine di trasferire in capo alla consolidante la liquidazione dell'imposta Ires di competenza.

La voce risulta essere così composta:

Descrizione	Saldo al 31/12/2023	Saldo al 31/12/2022	Variazione
Imposte correnti e differite			
irap	30.057	4.307	25.750
Proventi/ oneri consolidato	(32.405)	(410.553)	378.148
Imposte esercizi precedenti	-	13.355	(13.355)
Imposte differite e anticipate	3.981	162.248	(158.267)
	1.633	(230.643)	232.276

Imposte differite e anticipate

La presente voce ricomprende l'impatto della fiscalità differita sul presente bilancio. La stessa è da ricondursi alle differenze temporanee tra i valori attribuiti ad un'attività o passività secondo criteri civilistici ed i corrispondenti valori riconosciuti a tali elementi ai fini fiscali.

In particolare modo si riferiscono:

per euro 114.413 a costi del CdA

per euro 21.000 a dividendi non incassati nel 2023..

Rilevazione delle imposte differite e anticipate ed effetti conseguenti

	IRES	IRAP
A) Differenze temporanee		
Totale differenze temporanee deducibili	135.413	-
Totale differenze temporanee imponibili	135.413	-
Differenze temporanee nette	-	-
B) Effetti fiscali		
Fondo imposte differite (anticipate) a inizio esercizio	5.040	-
Imposte differite (anticipate) dell'esercizio	27.459	-
Fondo imposte differite (anticipate) a fine esercizio	32.499	-

Dettaglio differenze temporanee imponibili

Descrizione	Importo al termine dell'esercizio precedente	Variazione verificatasi nell'esercizio	Importo al termine dell'esercizio	Aliquota IRES	Effetto fiscale IRES	Aliquota IRAP	Effetto fiscale IRAP
	110.000	25.413	135.413	24,00	32.499	-	-

Nota integrativa, rendiconto finanziario

Commento

La società ha predisposto il rendiconto finanziario che rappresenta il documento di sintesi che raccorda le variazioni intervenute nel corso dell'esercizio nel patrimonio aziendale con le variazioni nella situazione finanziaria; esso pone in evidenza i valori relativi alle risorse finanziarie di cui l'impresa ha avuto necessità nel corso dell'esercizio nonché i relativi impieghi.

In merito al metodo utilizzato si specifica che la stessa ha adottato, secondo la previsione dell'OIC 10, il metodo indiretto in base al quale il flusso di liquidità è ricostruito rettificando il risultato di esercizio delle componenti non monetarie.

Nota integrativa, altre informazioni

Introduzione

Di seguito vengono riportate le altre informazioni richieste dal codice civile.

Dati sull'occupazione

Introduzione

Nel seguente prospetto è indicato il numero medio dei dipendenti, ripartito per categoria e calcolato considerando la media giornaliera.

Numero medio di dipendenti ripartiti per categoria

	Dirigenti	Quadri	Impiegati	Totale dipendenti
Numero medio	2	5	25	32

Compensi, anticipazioni e crediti concessi ad amministratori e sindaci e impegni assunti per loro conto

Introduzione

Nel seguente prospetto sono espone le informazioni richieste dall'art. 2427 n. 16 c.c., precisando che non esistono anticipazioni e crediti e non sono stati assunti impegni per conto dell'organo amministrativo per effetto di garanzie di qualsiasi tipo prestate.

	Amministratori	Sindaci
Compensi	380.000	20.800
MBO amministratori	110.000	

Compensi al revisore legale o società di revisione

Introduzione

Nella seguente tabella sono indicati, suddivisi per tipologia di servizi prestati, i compensi spettanti alla società di revisione

Ammontare dei corrispettivi spettanti al revisore legale o alla società di revisione

	Revisione legale dei conti annuali	Totale corrispettivi spettanti al revisore legale o alla società di revisione
Valore	27.245	27.245

Titoli emessi dalla società

Introduzione

In data 14 dicembre 2017 la società DBA Group S.p.A. è stata quotata al mercato AIM Italia pertanto il suo capitale sociale ammontava ad € 3.195.875,93 ed è suddiviso in n. 11.500.000 azioni ordinarie, tutte senza indicazione del valore nominale.

In data 10 febbraio 2021, a seguito della conversione in capitale di 13.300 warrant, il capitale sociale è aumentato a euro 3.243.734,48 suddiviso in 11.513.300, tutte senza indicazione del valore nominale.

Ad oggi l'azionariato della DBA Group S.p.A. è così suddiviso:

- DB Holding Srl	43,62%
- Azioni proprie	4,10%
- Mercato	52,28%

Nel corso dell'esercizio la società ha acquistato n. 471.900 azioni proprie. Tale operazione è avvenuta in ottemperanza a quanto deliberato dall'assemblea dei soci del 29 giugno 2022.

L'andamento del titolo di DBA Group

Il valore di borsa delle azioni al 02/01/2024 era pari a Euro 1.8100 ad azione, mentre nei primi giorni di marzo, era pari a Euro 1.8050 ad azione. Durante l'esercizio DBA Group ha acquistato 471.900 azioni proprie (si veda comunicato di chiusura piano di buy back del 29 dicembre 2023) per finalità da definirsi.

Il numero di contrattazioni sul titolo nel corso del 2023 è risultato mediamente poco elevato confermando una tendente scarsa liquidità del titolo e incidendo quindi su una ottimale formazione dei prezzi. Tale condizione di scarsa liquidità non ha permesso quindi di svolgere il test di secondo livello poiché il valore implicito generato dalla capitalizzazione di Borsa non raggiungendo un livello di liquidità delle transazioni sufficiente, non rende confrontabile il valore di libro per azione con il valore del prezzo per azione.

Dettagli sugli altri strumenti finanziari emessi dalla società

Commento

La società non ha emesso altri titoli.

Impegni, garanzie e passività potenziali non risultanti dallo stato patrimoniale

Introduzione

DBA GROUP ha rilasciato garanzie bancarie a clienti e per depositi cauzionali per contratti di locazione per un importo di euro 19.950.

Importo complessivo degli impegni, delle garanzie e delle passività potenziali non risultanti dallo stato patrimoniale

	Importo
Garanzie	19.950
di cui reali	-

Informazioni sui patrimoni e i finanziamenti destinati ad uno specifico affare

Commento

Patrimoni destinati ad uno specifico affare

Si attesta che alla chiusura del bilancio non sussistono patrimoni destinati ad uno specifico affare di cui al n. 20 dell'art. 2427 del codice civile.'

Finanziamenti destinati ad uno specifico affare

Si attesta che alla chiusura del bilancio non sussistono finanziamenti destinati ad uno specifico affare di cui al n. 21 dell'art. 2427 del codice civile.

Informazioni sulle operazioni con parti correlate

Commento

La società DBA GROUP, ha intrattenuto e intrattiene rapporti con Parti Correlate, predette operazioni non sono qualificabili né come atipiche né inusuali, rientrando nell'ordinario corso degli affari della Società. Inoltre le relative condizioni effettivamente praticate sono in linea con quelle di mercato.

Di seguito i dettagli dei crediti/debiti/costi/ricavi commerciali e finanziari:

CREDITI INFRAGRUPPO DBA GROUP	
DBA PRO.	3.027.509
S.J.S. ENGINEERING	3.800
GENERAL PLANNING	12.240
DBADoo	4.326.888
ACTUAL IT dd	331.220
KEYPERS	23.015
GH2	322.912
C. & G. ENGINEERING SERVICE	7.940
LISY	32.139
DBAPRO ALBANIA	581
TOTALE	8.088.244

DEBITI INFRAGRUPPO DBA GROUP	
DBA PRO.	107.655
GENERAL PLANNING	2.240
C. & G. ENGINEERING SERVICE	91.556
DBAdoo	4.117
ACTUAL IT dd	9.617
ITELIS	1.959
TOTALE	217.146

COSTI INTERCOMPANY DBA GROUP	
DBA PRO.	246.612
S.J.S. ENGINEERING	3.800
ACTUAL IT dd	68.231
ITELIS	32.529
DBADoo	24.700
TOTALE	375.872

RICAVI INTERCOMPANY DBA GROUP	
DBA PRO.	3.664.167
S.J.S. ENGINEERING	39.800
GENERAL PLANNING	38.097
ACTUAL IT dd	613.195
DBADoo	155.200
KEYPERS	48.148
GH2	20.287
C. & G. ENGINEERING SERVICE	78.100
DBAPRO ALBANIA	6.523
TOTALE	4.663.516

Informazioni sugli accordi non risultanti dallo stato patrimoniale

Commento

Nel corso dell'esercizio non è stato posto in essere alcun accordo non risultante dallo stato patrimoniale.

Informazioni sui fatti di rilievo avvenuti dopo la chiusura dell'esercizio

Commento

Con riferimento al punto 22-quater dell'art. 2427 del codice civile, non si segnalano fatti di rilievo successivi alla chiusura dell'esercizio che abbiano inciso in maniera rilevante sull'andamento patrimoniale, finanziario ed economico.

Dal 1° gennaio 2024 è diventata efficace la fusione della società controllata General Planning S.r.l. in DBA PRO. S.p.A.: l'operazione di integrazione societaria, iniziata già nel corso del 2023, è stata condotta per razionalizzare la struttura operativa e rafforzare l'offerta di servizi di ingegneria integrata e project management ai grandi player del real estate e del comparto industriale e farmaceutico.

In data 20 marzo 2024 la società controllata DBA PRO. ha completato l'acquisizione del restante 25% di S.J.S. Engineering, già posseduta al 75%, per consolidare ulteriormente la posizione nel settore dei servizi di ingegneria per le infrastrutture marittime.

In data 27 marzo 2024 la società DBA GROUP ha acquisito da Finest il restante 12,5% della società slovena DBA doo.

Per ulteriori informazioni si rinvia all'apposito capitolo della relazione sulla gestione.

Imprese che redigono il bilancio dell'insieme più grande/più piccolo di imprese di cui si fa parte in quanto impresa controllata

Introduzione

Nel seguente prospetto, ai sensi dell'art. 2427, numeri 22-quinquies e 22-sexies del codice civile, si riporta il nome e la sede legale dell'impresa che redige il bilancio consolidato, dell'insieme più grande o più piccolo di imprese, di cui l'impresa fa parte in quanto impresa consolidata.

Nello stesso viene inoltre indicato il luogo in cui è disponibile la copia del bilancio consolidato

Nome e sede legale delle imprese che redigono il bilancio consolidato dell'insieme più grande/più piccolo di imprese di cui si fa parte in quanto impresa controllata

	Insieme più grande
Nome dell'impresa	DB HOLDING S.r.l.
Città (se in Italia) o stato estero	Villorba (TV)
Codice fiscale (per imprese italiane)	03404570263
Luogo di deposito del bilancio consolidato	Villorba (TV)

Informazioni relative agli strumenti finanziari derivati ex art. 2427-bis del Codice Civile

Commento

Si attesta che non è stato sottoscritto alcun strumento finanziario derivato.

Prospetto riepilogativo del bilancio della società che esercita l'attività di direzione e coordinamento

Ai sensi dell'art. 2497-bis c. 4 del codice civile, si attesta che la società non è soggetta all'altrui attività di direzione e coordinamento.

Proposta di destinazione degli utili o di copertura delle perdite

Commento

Signori Soci, alla luce di quanto sopra esposto, l'organo amministrativo in merito all'utile netto pari ad euro 1.110.050 Vi propone di:

- accantonare a riserva legale l'importo di euro 55.503
- distribuire dividendi per un importo complessivo di euro 993.726 (pari ad euro 0,09 per azione, relativamente alle n. 11.041.400 azioni ordinarie in circolazione al netto delle azioni proprie);
- la differenza pari ad euro 60.821 a copertura delle perdite precedenti.

Nota integrativa, parte finale

Commento

Signori Soci, Vi confermiamo che il presente bilancio, composto da stato patrimoniale, conto economico, rendiconto finanziario e nota integrativa rappresenta in modo veritiero e corretto la situazione patrimoniale e finanziaria della società, nonché il risultato economico dell'esercizio e corrisponde alle scritture contabili. Vi invitiamo pertanto ad approvare il progetto di bilancio al 31/12/2023 unitamente con la proposta di destinazione del risultato d'esercizio, così come predisposto dall'Organo Amministrativo.

Il Bilancio è vero e reale e corrisponde alle scritture contabili

Villorba, 28 marzo 2024

Il Presidente del C.d.A.

Ing. Francesco De Bettin



RELAZIONE SULLA GESTIONE AL BILANCIO 2023

SOMMARIO

- 03** Organi Societari
 - Consiglio di Amministrazione
 - Collegio Sindacale
 - Società di Revisione
 - Eurnoext Growth Advisor
- 04** Lettera agli azionisti
- 06** Andamento Operativo
- 08** Attività di ricerca e innovazione
- 08** Certificazioni
- 08** Governance e Responsabilità d'Impresa
 - Consiglio di Amministrazione
 - Modello di Organizzazione, Gestione e Controllo ex. D. Lgs 231/2011
 - Privacy – Policy Privacy
- 12** Organizzazione
 - Risorse Umane
- 14** Criteri ESG, qualità, ambiente di lavoro e sicurezza
 - Criteri ESG
 - Qualità
 - Ambiente di lavoro
 - Sicurezza
- 17** Parti Correlate
 - DB Holding
 - Controllate
 - Studio Pompanin Dimai
 - Alta Direzione
 - Rapporto con società controllanti, controllate, collegate
 - Indicazioni previste dall'art. 2428 c.c. n. 3 e 4
 - Informazioni relative ai rischi e alle incertezze ai sensi dell'art. 2428, comma 2, punto 6 bis, del Codice Civile
- 23** Fatti di rilievo verificatisi nel corso dell'esercizio
- 25** Fatti rilevanti verificatisi nel corso del periodo gennaio – marzo 2023
- 26** Andamento del titolo di DBA Group
- 27** Elenco delle sedi secondarie
- 27** Impegni, garanzie e passività potenziali non risultanti dallo stato patrimoniale



ORGANI SOCIETARI

Consiglio di Amministrazione

Presidente: Francesco De Bettin

Amministratore delegato: Raffaele De Bettin

Consiglieri:
Stefano De Bettin
Palmina Caruso
Luigi Pompanin Dimai
Laura Rovizzi

Collegio Sindacale

Presidente: Manuela Grattoni

Sindaci Effettivi:
Alessandro Sbaiz
Paola Ricci

Sindaci Supplenti: Andrea De Vettori

Società Revisione

PRICEWATERHOUSECOOPERS S.p.A.

Euronext Growth Advisor

Envent Capital Markets Ltd



LETTERA AGLI AZIONISTI

Signori Azionisti,

Vi sottoponiamo il Bilancio d'esercizio per l'anno 2023 della società DBA Group S.p.A.

Ad oggi l'azionariato di DBA Group S.p.A. è così suddiviso:

- DB Holding Srl 43,62%
- Azioni Proprie 4,10%
- Mercato 52,28%

Nel corso del 2023 la società ha acquistato 471.900 azioni proprie. Tale operazione è avvenuta in ottemperanza a quanto deliberato dall'assemblea dei soci del 29 giugno 2022.

L'acquisizione della società GENERAL PLANNING da parte della controllata DBA PRO., con effetto dal 1° gennaio 2023, ha permesso al gruppo di arricchire l'offerta di servizi di Ingegneria integrata e Project Management per i Clienti del settore Real Estate, Industrial e Farmaceutico.

In data 22 dicembre 2023 il Consiglio di Amministrazione ha approvato il budget consolidato 2024 che stima un valore della produzione pari ad Euro 116,0 milioni, con un EBITDA pari a Euro 12,00 milioni e una Posizione Finanziaria Netta a debito pari a Euro 12,5 milioni. Alla luce dei migliori risultati registrati nell'esercizio 2023 si prevede una revisione del documento entro il primo semestre 2024.

Il 7 giugno 2023 è stato approvato il nuovo Piano Strategico 2023-2026 che punta a una significativa crescita del Gruppo e intende focalizzarsi su due pilastri fondamentali: la transizione digitale e la transizione energetica, in linea anche con quanto contenuto nei piani Next Generation EU e New Green Deal EU.

Nel corso dell'esercizio la società ha ricevuto dividendi da parte delle controllate DBA PRO. S.p.A. e C. & G. ENGINEERING SERVICE S.r.l.

I ricavi dell'esercizio 2023 ammontano a complessivi euro 4.427.701 e si riferiscono ai servizi erogati alle società operative, tra cui: Amministrazione e Finanza, Partecipazione e affari societari, Controllo di gestione, Comunicazione -Marketing-Commerciale, Risorse umane, Acquisti, Qualità, salute e sicurezza, Merger & Acquisition.

Il confronto con gli analoghi risultati nell'esercizio precedente evidenzia che:

- Il Valore della Produzione è passato da euro 3.664.369 dell'esercizio precedente ad euro 4.427.701;
- Il Risultato netto, infine, registra un'utile di euro 1.110.050.

Signor Azionisti,

Con questi fatti, Vi proponiamo di prendere atto del Bilancio d'esercizio 2023 e in merito all'utile vi proponiamo di:

- accantonare a riserva legale l'importo di euro 55.503;
- distribuire dividendi per un importo complessivo di euro 993.726 (pari ad euro 0,09 per azione, relativamente alle n. 11.041.400 azioni ordinarie in circolazione al netto delle azioni proprie);
- la differenza pari ad euro 60.821 a copertura delle perdite precedenti.

Villorba, 28 marzo 2024

Per il Consiglio di Amministrazione

Il Presidente

Ing. Francesco De Bettin



ANDAMENTO OPERATIVO

DBA Group S.p.A. coordina un gruppo di società operative attive nei servizi di Consulenza, Architettura, Ingegneria, Project Management e soluzioni ICT focalizzati sulla gestione del ciclo di vita di opere e infrastrutture mission-critical. Essa svolge attività di ausilio in favore delle società operative nei seguenti ambiti:

- Amministrazione e finanza
- Partecipazione e affari societari
- Controllo di gestione
- Comunicazione - Marketing - Commerciale
- Risorse umane
- Acquisti
- Qualità, salute e sicurezza
- Merger & Acquisition

Riportiamo nella tabella a seguire i ricavi dell'esercizio a confronto con quelli dell'anno precedente:

SOCIETA'	31/12/2023	31/12/2022	Variazione
DBA PRO.	3.607.565	2.937.168	670.397
S.J.S. ENGINEERING	36.000	36.000	-
GENERAL PLANNING	38.097		
KEYPERS	47.388		
GH2	7.357		
C. & G. ENGINEERING SERVICE	78.100		
ACTUAL I.T. dd	613.195	496.716	116.479
Altri clienti		464	464
			-
Totale	4.427.701	3.470.348	957.353

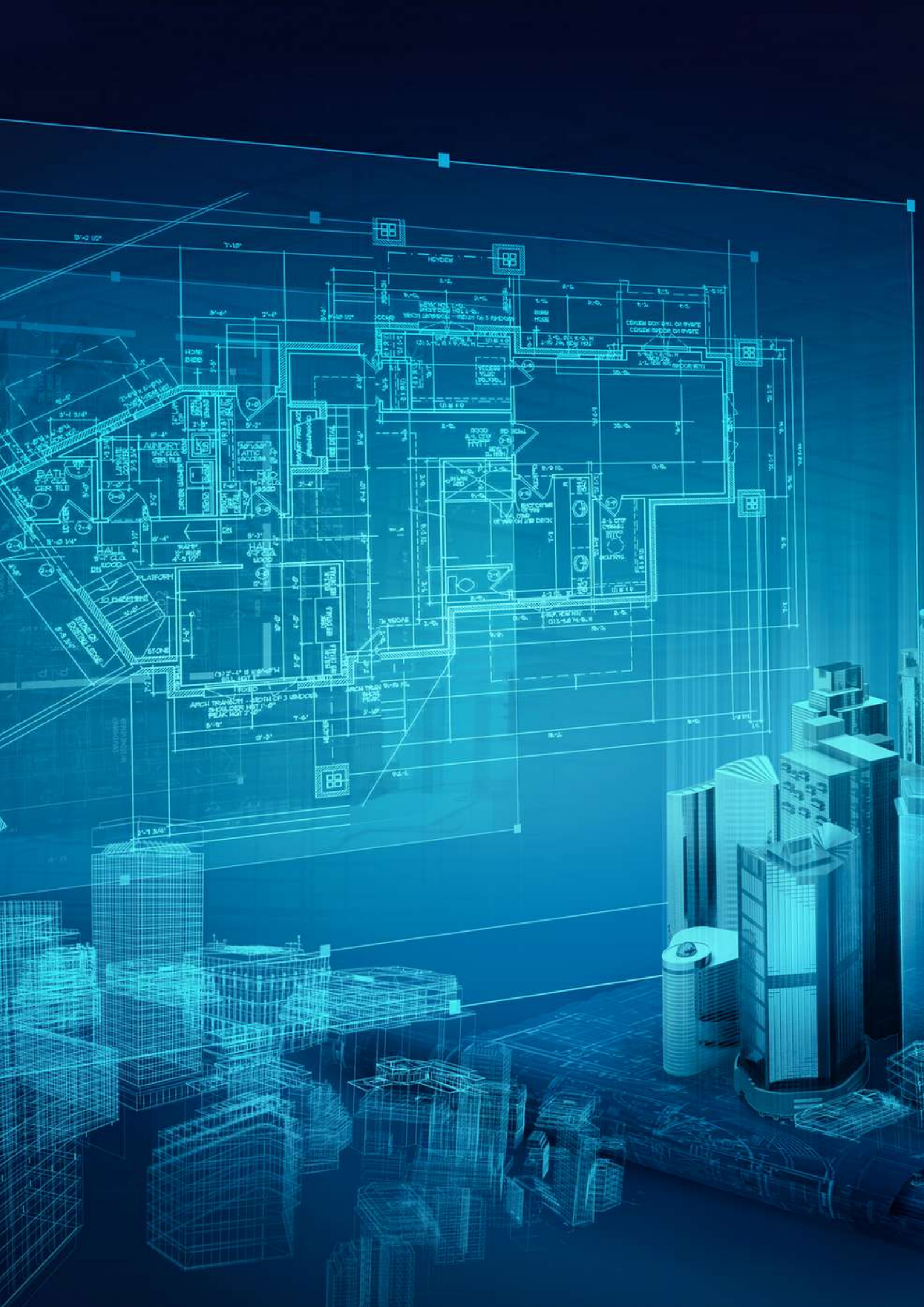

ATTIVITÀ DI RICERCA E INNOVAZIONE

Nel 2023 non sono state avviate iniziative di Ricerca e Innovazione

CERTIFICAZIONI

DBA Group S.p.A.

Certificato: 9001:2015

Numero: 35461/17/S

Data Emissione: 31.07.2017

Data Scadenza: 30.07.2026

Revisione: 30.06.2023

Ente certificatore Rina Services

Oggetto: *Direzione, controllo e coordinamento delle società operative controllate ed erogazione di servizi in materia di: risorse umane, servizi generali, servizi di prevenzione e protezione, gestione dei sistemi certificati (qualità, ambiente, energia, sicurezza informazioni, salute e sicurezza sul lavoro), amministrazione, pianificazione & controllo, acquisti, sviluppo commerciale internazionale, marketing.*

GOVERNANCE E RESPONSABILITÀ D'IMPRESA

Consiglio di Amministrazione

In data 3 maggio 2023 è stato nominato il Consiglio di Amministrazione di DBA Group S.p.A. composto da sei consiglieri che rimarranno in carica fino all'approvazione del Bilancio d'Esercizio al 31 dicembre 2025.

Modello di Organizzazione, Gestione e Controllo ex. D. Lgs 231/2011

Nel 2013, DBA Group S.p.A. ha approvato la prima versione del modello organizzativo ex D.Lgs. 231/01, assieme al codice etico, e nominato l'Organismo di Vigilanza, a cui sono stati affidati i compiti di vigilare sull'attuazione del MOGC.

Il Modello 231 consente alla società di tutelarsi rispetto alla responsabilità penale in caso di contestazioni per reati compresi nel D.Lgs. n. 231/01 (con previsioni di sanzioni pecuniarie e interdittive applicabili nei confronti dell'ente). L'adozione del Modello 231, oltre al Codice Etico e procedure aziendali richiamate, è stata motivata dalla necessità di adottare uno strumento di controllo per assicurare, nell'ottica della prevenzione rispetto alla possibilità di commettere reati, la gestione delle attività di impresa in conformità alla normativa vigente (comprese le disposizioni in materia amministrativa e finanziaria, sicurezza sul lavoro, rapporti con la pubblica amministrazione, ecc.), oltre che verificare l'adeguatezza del sistema organizzativo, delle procure, delle deleghe, a seconda dei ruoli e delle responsabilità assegnate al personale dipendente.

Nel corso degli anni sono state eseguite successive revisioni del MOGC, al fine di recepire le modifiche legislative che hanno interessato la materia; con delibera del 5 maggio 2021, il Consiglio di Amministrazione ha approvato la revisione n. 4 del Modello 231, al fine di recepire le intervenute modificazioni nella normativa di riferimento del D. lgs. 231/01.

Con delibera del 11/05/2023, il Consiglio di Amministrazione della società ha nominato la nuova composizione dell'ODV, di seguito rappresentato: l'Avv. Filippo Baggio- Presidente, la Dott.ssa Paola Ricci (già componente del Collegio Sindacale della società), e la Dott.ssa Letizia Macrì.



Nel corso del 2023 l'Organismo di Vigilanza ha organizzato interviste e riunioni con i responsabili di area/funzione, e verifiche documentali.

Sono state eseguite n. 4 verifiche dall'OdV, secondo quanto previsto dal programma annuale di vigilanza; è inoltre proseguito il programma di formazione aziendale sulle tematiche collegate alla normativa in materia di responsabilità amministrativa degli enti - etica e legalità - , ai rapporti con le stazioni appaltanti, e all'applicazione della policy anticorruzione nei rapporti con gli stakeholders.

La società ha adottato un portale per la gestione delle segnalazioni secondo la normativa "whistleblowing", con conseguente aggiornamento della procedura 231 e la revisione del Codice Etico, in linea con gli obiettivi ESG.

Nei confronti della società, e delle società controllate/collegate, non sono state presentate contestazioni ex. D. Lgs. n. 231/01, né sono pervenute all'ODV segnalazioni di illeciti/irregolarità.

Privacy – Policy Privacy

Nel corso dell'anno 2023, in collaborazione con la consulenza di UNINDUSTRIA SERVIZI & FORMAZIONE TREVISO PORDENONE, sono state svolte le attività relative alla gestione dei dati personali, continuando a dare supporto alle funzioni aziendali nell'espletamento delle pratiche necessarie a garantire la sicurezza dei dati sensibili.

Si è provveduto al continuo adeguamento della documentazione societaria e dei processi aziendali in materia di trattamento dei dati personali alla normativa in materia di Privacy prevista dal Regolamento (UE) 2016/679 del 27 aprile 2016, entrato in vigore il 25 maggio 2018.

Si è provveduto all'aggiornamento del documento di "Policy GDPR" e dei relativi allegati al fine di garantire il continuo adeguamento della documentazione societaria in materia di trattamento dei dati personali alla normativa in materia di Privacy ed alle variazioni societarie.

Le attività condotte nel corso dell'anno hanno avuto come scopo quello di evitare possibili trattamenti illeciti dei dati sensibili e garantire una migliore efficienza operativa, diminuendo il rischio nei confronti dei clienti sensibili agli aspetti di riservatezza.



Le attività svolte in particolare hanno affrontato i seguenti temi:

- Analisi e presidio sui principali processi aziendali che hanno riflessi sotto il profilo normativo privacy (sito web e gestione del dato personale, procedure di selezione e gestione del personale, banche dati relative alla solvibilità economica del cliente, trasferimento banche dati all'estero, procedure di marketing e mailing, eventuali procedure di controllo sugli strumenti elettronici utilizzati dal lavoratore, ecc.).
- Controllo e aggiornamento del Registro dei trattamenti, documento che, in base all'art. 30 del Regolamento UE 679/16 (di seguito per comodità GDPR), ha l'obiettivo di descrivere i trattamenti e le misure di sicurezza informatiche e fisiche applicate su tali trattamenti.
- Valutazione dell'adeguatezza delle misure organizzative, tecnologiche e procedurali necessarie a garantire la sicurezza delle operazioni di trattamento effettuate sui dati personali.
- Verifica delle procedure di notificazione del data breach e procedure per l'esercizio dei diritti da parte dell'interessato.
- Verifica di legittimità su particolari dispositivi eventualmente utilizzati in struttura: videosorveglianza, utilizzo badge RFID, proxy server/firewall relativamente alla tracciabilità della navigazione web etc., il tutto rispetto a quanto previsto dalla normativa in materia di controllo a distanza del lavoratore (così come previsto nel c.d. "Jobs Act") e dai vari Provvedimenti Generali del Garante Privacy.
- Supporto alla conduzione di audit da parte del DPO, aventi l'obiettivo di monitorare tutti gli adempimenti richiesti dalla normativa privacy.
- Implementazione della documentazione relativa alla gestione delle segnalazioni Whistleblowing a seguito dell'entrata in vigore del D.Lgs. n. 24/2023 (emanato in attuazione della Direttiva (UE) 2019/1937).
- Redazione e sottoscrizione degli Accordi per la contitolarità dei trattamenti di dati personali ai sensi dell'art. 26 del Regolamento (UE) 2016/679 (di seguito "GDPR") tra DBA GROUP e le altre società del Gruppo

Nel corso del 2023 il Data Protection Officer (DPO) ha provveduto a condurre 6 audit interni all'organizzazione per verificare il grado di adeguamento delle disposizioni in materia di privacy nella erogazione dei servizi di DBA GROUP, supportando in talune occasioni dove necessario i Responsabili di Funzione per gli aspetti relativi al trattamento dei dati personali

ORGANIZZAZIONE

Il primo livello della struttura organizzativa è costituito dalla Holding DBA Group S.p.A. che assume la direzione, il coordinamento ed il controllo del Gruppo e delle società operative controllate, accentrando tutte le funzioni di staff che operano a riporto del Presidente e dell'Amministratore Delegato del Gruppo.

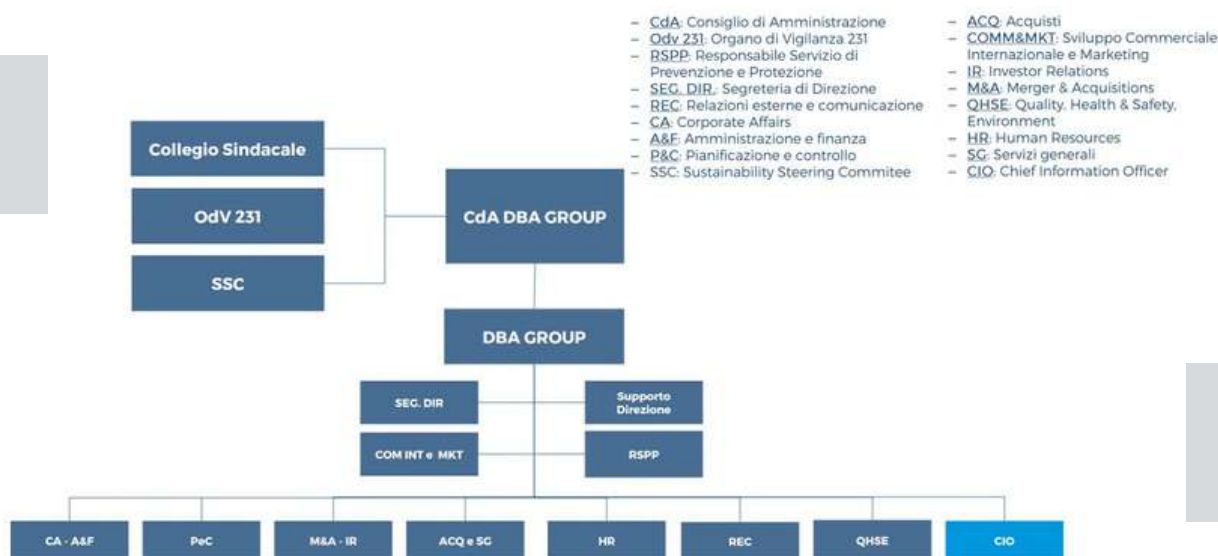

Risorse Umane

Oltre agli Amministratori, al 31 dicembre 2023 DBA Group S.p.A. conta una forza lavoro pari a **34** unità, in incremento di 3 unità rispetto all'anno precedente (di cui 2 unità entrate a seguito dell'acquisizione di General Planning ed in forza presso la nuova sede di Milano).

PERSONALE IN FORZA AL 31/12/2023	DBA GROUP	TOTALE
Dipendenti subordinati	34	34
Staff Leasing	0	0
Somministrati	0	0
Collaboratori coordinati e continuativi	0	0
Stagisti	0	0
Totale	34	34

PERSONALE IN FORZA AL 31/12/2023	DBA GROUP	TOTALE
Dipendenti subordinati	34	34
Staff Leasing	0	0
Somministrati	0	0
Collaboratori coordinati e continuativi	0	0
Stagisti	0	0
Totale	34	34

Si conferma la distribuzione di genere a percentuale invertita rispetto al totale delle società italiane, con il 79% di personale femminile ed il 21% di personale maschile.

Rimane invariata rispetto all'anno precedente la distribuzione anagrafica, con netta prevalenza di personale over 40, coerente con la composizione dell'organico per ruolo e seniority.

Rimane inalterato il livello di istruzione.

Personale per genere

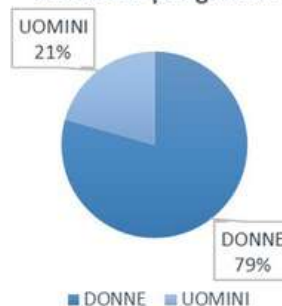

Distribuzione personale per età

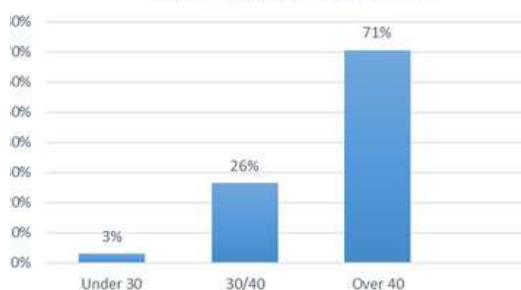

Titolo di studio

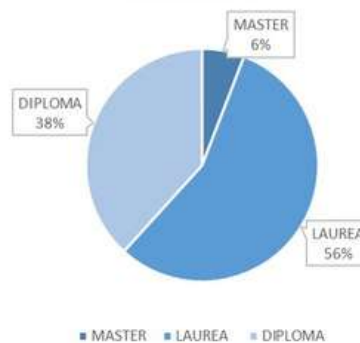

CRITERI ESG, QUALITÀ, AMBIENTE DI LAVORO E SICUREZZA



Criteria ESG

DBA Group S.p.A. e le sue società controllate seguono da sempre le buone pratiche riconducibili ai criteri ESG, ovvero di rispetto dell'ambiente (Environmental), di gestione trasparente e codificata (Governance), di attenzione ai temi sociali di welfare e dell'ecosistema in cui operano (Social).

A partire dal 2022 DBA Group ha deliberato un assetto di Governance in materia di Sostenibilità, delineando la strategia ed il percorso per perseguimento del "successo sostenibile" del Gruppo, prevedendo, altresì, l'istituzione di una struttura aziendale ad hoc dedicata alla Sostenibilità". È stato nominato il Sustainability Steering Committee, un comitato multifunzionale con la responsabilità di coordinare i lavori relativi alla predisposizione del Bilancio di Sostenibilità, il Piano di Sostenibilità del Gruppo, le relative politiche e gli obiettivi di miglioramento oltre a promuovere l'engagement e la comunicazione verso gli stakeholders. Tale organo è responsabile della definizione e attuazione del Piano di Sostenibilità e del raggiungimento degli obiettivi perseguiti, anche in relazione al Bilancio di Sostenibilità, concorrendo alla diffusione della cultura della sostenibilità.

Nell'ambito del Progetto Sostenibilità, è stato redatto in forma volontaria e approvato da parte del Consiglio di amministrazione nell'agosto del 2023, il primo Bilancio di Sostenibilità a livello consolidato del Gruppo DBA, certificato da società di revisione indipendente. Tale bilancio è stato redatto in linea con gli standard GRI definiti nel 2016 dal Global Reporting Initiative, che costituiscono ad oggi lo standard più diffuso al livello internazionale in materia di rendicontazione non finanziaria.

Relativamente al rispetto dell'ambiente (E) negli ultimi sei anni tutte le sedi operative di proprietà sono state oggetto di miglioramento strutturale ed impiantistico, per ottenere il massimo Risparmio Energetico, la minimizzazione dei Consumi e migliori condizioni di confort per i lavoratori rispetto agli

standard minimi di legge. Nel corso dell'esercizio sono proseguite le azioni per il rinnovo delle certificazioni relative ai rating di sostenibilità e l'adeguatezza della società rispetto ai principi ESG in linea con le best practice nazionali e internazionali.

Il Gruppo cerca di essere attivo nel Sociale (S), partecipando alla promozione, nei limiti delle sue possibilità, di iniziative sul territorio attraverso attività in ambito culturale e sportivo ed incentivando la partecipazione ad eventuali eventi del proprio personale. Particolare attenzione è rivolta all'aiuto delle categorie più deboli e diversamente abili ed alla parità di genere.

Notevoli sono gli investimenti in formazione del personale non solo dal punto di vista tecnico ma anche manageriale, attraverso specifici seminari tenuti in azienda da personalità del mondo dell'impresa e dello sport. Alla fine del mese di novembre 2023 è stato lanciato il primo programma organico di Welfare aziendale che, in linea con gli obiettivi del piano industriale 2023-2026, punta alla valorizzazione del capitale umano delle società del Gruppo.

Qualità

Nel corso del 2023 è stato condotto con successo l'audit di ricertificazione del Sistema di Gestione Qualità ai sensi della norma ISO 9001:2015.

Tutte le attività relative al rinnovo delle certificazioni hanno avuto esito positivo. Il campo di applicazione del sistema risulta adeguato alle aree di business in cui opera DBA GROUP S.p.A. ed è definito come di seguito:

Direzione, controllo e coordinamento delle società operative controllate ed erogazione di servizi in materia di: risorse umane, servizi generali, servizi di prevenzione e protezione, gestione dei sistemi certificati (qualità, ambiente, sicurezza informazioni, salute e sicurezza sul lavoro, BIM), amministrazione, pianificazione & controllo, acquisti, sviluppo commerciale internazionale, marketing.

Nel corso dell'anno, nell'ottica del miglioramento continuo, si è provveduto all'aggiornamento delle procedure di Sistema relative all'erogazione dei servizi. Al fine di recepire le modifiche dell'organizzazione societaria, nell'ottica dell'integrazione tra le società del Gruppo si è provveduto anche ad aggiornare le procedure del Sistema Integrato che trovano applicazione in tutti i Sistemi di Gestione adottati da DBA GROUP e dalle società controllate.



Ambiente di lavoro

Per quanto riguarda gli ambienti di lavoro nel corso dell'anno sono state condotte le manutenzioni ordinarie per il mantenimento e la conduzione degli impianti tecnologici presenti.

Presso le sedi della società ed in adempimento a quanto definito nel D.Lgs. 81/08 e s.m.i. il Medico del Lavoro ha provveduto a effettuare i necessari sopralluoghi confermando la salubrità e la regolarità del luogo di lavoro.

Sicurezza

Per quanto riguarda la Sicurezza, in ottemperanza a quanto previsto dall'art. 36 e 37 del D.lgs. 81/2008, nel corso dell'esercizio sono stati portati a termine gli interventi formativi programmati per la formazione delle nuove figure professionali inserite nell'organizzazione dedicata alla gestione della sicurezza aziendale e sono stati aggiornate le figure che richiedevano l'aggiornamento nel corso dell'anno. Il Medico Competente ha dato corso alla sorveglianza sanitaria in ottemperanza al protocollo sanitario, valutando tutti i rischi emersi dal Documento di Valutazione dei Rischi.

Nel corso del 2023 la Direzione ha svolto in particolare un'attenta valutazione dello stress lavoro-correlato coinvolgendo tutto il personale, con l'obiettivo di migliorare l'ambiente lavorativo.

PARTI CORRELATE

DBA Group S.p.A. ha intrattenuto e intrattiene rapporti con Parti Correlate, predette operazioni non sono qualificabili né come atipiche né inusuali, rientrando nell'ordinario corso degli affari della Società e che le relative condizioni effettivamente praticate siano in linea con quelle di mercato.

Si segnala che in data 22 novembre 2017 il Consiglio di Amministrazione di DBA Group S.p.A. ha approvato la procedura per l'identificazione, l'approvazione e l'esecuzione delle operazioni con Parti Correlate sulla base di quanto disposto dall'art. 13 del Regolamento Emittenti AIM, dall'art. 10 del regolamento adottato dalla Consob con delibera n. 17221 del 12 marzo 2010, come successivamente modificato e integrato, e dalle Disposizioni in tema di Parti Correlate emanate da Borsa Italiana nel maggio 2012 applicabili alle società emittenti strumenti finanziari negoziati su AIM Italia. In data 29/09/2021 il Consiglio con delibera n. 21624 del 10 dicembre 2020.

Si riporta la descrizione dei rapporti intrattenuti da DBA Group S.p.A. con le società controllate, collegate e controllanti e i relativi saldi patrimoniali ed economici al 31 dicembre 2023:

- DB Holding S.r.l., società che detiene il 43,62% del capitale sociale di DBA Group S.p.A.;
- LISy Logistic Information Systems LLC, DBA Kurka, società controllata da DBA Group S.p.A.;
- Studio Pompanin Dimai con sede legale in Treviso, Viale della Repubblica n. 193/M;
- Componenti dell'organo amministrativo di DBA Group S.p.A., per quanto concerne i compensi ad essi spettanti.

DB Holding

I saldi patrimoniali e i valori economici per il periodo rappresentato si riferiscono ad un contratto di locazione di immobile relativo all'uso ufficio della sede di Villorba della durata di sei anni, la cui scadenza è prevista per il 30 giugno 2026.

Il valore iscritto a conto economico nella voce "costi godimento beni terzi" è pari ad € 209.937.

Al 31/12/2023 la società DBA Group S.p.A. non ha debiti nei confronti della controllante DB HOLDING.



Controllate

I saldi patrimoniali e i valori economici per il periodo rappresentato si riferiscono prevalentemente ai crediti in relazione ai finanziamenti ed interessi concessi a LISy Logistic Information Systems LLC.

Il valore iscritto a conto economico nella voce “proventi finanziari” è pari ad € 1.225.

Il saldo a credito nel patrimoniale nella voce “crediti verso società controllate” è pari ad € 33.300.

Studio Pompanin Dimai

I saldi patrimoniali e i valori economici per il periodo rappresentato si riferiscono al contratto di consulenza fiscale in essere con lo Studio Pompanin Dimai.

Il valore iscritto a conto economico nella voce “costi per servizi” è pari ad € 37.590.

Al 31/12/2023 la società DBA Group S.p.A. non ha debiti nei confronti dello Studio Pompanin Dimai.

Alta Direzione

I saldi patrimoniali e i valori economici per il periodo rappresentato si riferiscono ai compensi spettanti all’organo amministrativo della società DBA GROUP S.p.A.

Il valore iscritto a conto economico nella voce “costi per servizi” è pari ad euro 380.000 di compenso amministratore, euro 110.000 di MBO calcolato sul risultato dell’esercizio e a € 8.500 di trattamento di fine mandato.

Il saldo a debito dello stato patrimoniale nella voce “fondo TFM amministratori” è pari ad € 4.413 mentre nella voce “altri debiti” è pari a € 110.000.

Rapporto con società controllanti, controllate, collegate

I rapporti di credito e debito con le società del gruppo sono i seguenti:

CREDITI INFRAGRUPPO DBA GROUP	
DBA PRO.	3.027.509
S.J.S. ENGINEERING	3.800
GENERAL PLANNING	12.240
DBA Doo	4.326.888
ACTUAL IT dd	331.220
KEYPERS	23.015
GH2	322.912
C. & G. ENGINEERING SERVICE	7.940
LISY	32.139
DBA PRO ALBANIA	581
TOTALE	8.088.244

DEBITI INFRAGRUPPO DBA GROUP	
DBA PRO.	107.655
GENERAL PLANNING	2.240
C. & G. ENGINEERING SERVICE	91.556
DBA doo	4.117
ACTUAL IT dd	9.617
ITELIS	1.959
TOTALE	217.144

COSTI INTERCOMPANY DBA GROUP	
DBA PRO.	246.612
S.J.S. ENGINEERING	3.800
ACTUAL IT dd	68.231
ITELIS	32.529
DBA Doo	24.700
TOTALE	375.872

RICAVI INTERCOMPANY DBA GROUP	
DBA PRO.	3.664.167
S.J.S. ENGINEERING	39.800
GENERAL PLANNING	38.097
ACTUAL IT dd	613.195
DBA Doo	155.200
KEYPERS	48.148
GH2	20.287
C. & G. ENGINEERING SERVICE	78.100
DBA PRO ALBANIA	6.523
TOTALE	4.663.516

Indicazioni previste dall'art. 2428 c.c. n. 3 e 4

Ai sensi dell'art. 2435-bis e art. 2428, comma 3 n. 3 e n. 4 del codice civile, si precisa che la società, nel corso dell'esercizio, ha acquistato n. 471.900 azioni proprie. Tale operazione è avvenuta in ottemperanza a quanto deliberato dall'assemblea dei soci del 29 giugno 2022.

Nel corso dell'esercizio la società non ha acquistato od alienato, anche per tramite di società fiduciaria o per interposta persona, azioni/quote di società controllanti.

Informazioni relative ai rischi e alle incertezze ai sensi dell'art. 2428, comma 2, punto 6 bis, del Codice Civile

Ai sensi dell'art. 2428, comma 2, al punto 6-bis, del Codice civile di seguito si forniscono le informazioni in merito all'utilizzo di strumenti finanziari, in quanto rilevanti ai fini della valutazione della situazione patrimoniale e finanziaria. Si deve ritenere che le attività finanziarie della società abbiano una buona qualità creditizia.

Con riferimento al rischio di liquidità si segnala che la società è in equilibrio finanziario e ad oggi ben supportato dal sistema creditizio. La società non usa strumenti finanziari che comportino di dover gestire il rischio finanziario.

Per quanto riguarda:

- il rischio di credito si deve ritenere che le attività finanziarie della società abbiano una buona qualità creditizia;
- il rischio di cambio si rileva che la totalità dei ricavi delle prestazioni della società è realizzata nell'ambito del mercato domestico e/o di mercati appartenenti all'Unione Europea. Pertanto, la Società non è soggetta a rischi

Elenco delle sedi secondarie

La società DBA Group S.p.A. ha una sede operativa a Santo Stefano di Cadore (BL), Piazza Roma n. 19



FATTI DI RILIEVO VERIFICATESI NEL CORSO DELL'ESERCIZIO

In data 21 dicembre 2022, con effetto dal 1 gennaio 2023, la società controllata DBA PRO. ha acquisito il 100% della società GENERAL PLANNING S.r.l. di Milano rafforzamento e al completamento dell'offerta di servizi di Ingegneria integrata e Project Management per i grandi player del settore Real Estate e del comparto Industriale.

Nel 2023 ha avuto luogo l'operazione di scissione per incorporazione dei rami d'azienda ENERGY e ARCHITECTURE&ENGINEERING della società controllata C&G ENGINEERING SERVICE S.r.l. in DBA PRO S.p.A.

A giugno il Consiglio di amministrazione di DBA Group ha approvato il Piano Strategico 2023-2026 che punta a una significativa crescita del Gruppo e intende focalizzarsi su due pilastri fondamentali: la transizione digitale e la transizione energetica, in linea anche con quanto contenuto nei piani Next Generation EU e New Green Deal EU.

In data 22 dicembre 2023 è stato approvato il budget consolidato 2024 che stima un valore della produzione pari ad Euro 116,0 milioni, con un EBITDA pari a Euro 12,00 milioni e una Posizione Finanziaria Netta a debito pari a Euro 12,5 milioni. Alla luce dei migliori risultati registrati nell'esercizio 2023 si prevede una revisione del documento entro il primo semestre 2024.



FATTI RILEVANTI VERIFICATISI NEL CORSO DEL PERIODO GENNAIO – MARZO 2024

Dal 1° gennaio 2024 è diventata efficace la fusione della società controllata General Planning S.r.l. in DBA PRO. S.p.A: l'operazione di integrazione societaria, iniziata già nel corso del 2023, è stata condotta per razionalizzare la struttura operativa e rafforzare l'offerta di servizi di ingegneria integrata e project management ai grandi player del real estate e del comparto industriale e farmaceutico.

In data 20 marzo 2024 la società controllata DBA PRO. ha completato l'acquisizione del restante 25% di S.J.S. Engineering, già posseduta al 75%, per consolidare ulteriormente la posizione nel settore dei servizi di ingegneria per le infrastrutture marittime.

In data 27 marzo 2024 la società DBA GROUP ha acquisito da Finest il restante 12,5% della società slovena DBA doo.

ANDAMENTO DEL TITOLO

Il valore di borsa delle azioni al 02/01/2024 era pari a Euro 1.8100 ad azione, mentre nei primi giorni di marzo, era pari a Euro 1.8050 ad azione.

Il numero di contrattazioni sul titolo nel corso del 2023 è risultato mediamente poco elevato confermando una tendente scarsa liquidità del titolo e incidendo quindi su una ottimale formazione dei prezzi. Tale condizione di scarsa liquidità non ha permesso quindi di svolgere il test di secondo livello poiché il valore implicito generato dalla capitalizzazione di Borsa non raggiungendo un livello di liquidità delle transazioni sufficiente, non rende confrontabile il valore di libro per azione con il valore del prezzo per azione.



ELENCO DELLE SEDI SECONDARIE

La società al 31 dicembre 2023 ha una sede operativa a Santo Stefano di Cadore, una a Milano e una a Roma.

IMPEGNI, GARANZIE E PASSIVITA' POTENZIALI NON RISULTANTI DALLO STATO PATRIMONIALE

DBA GROUP ha rilasciato garanzie bancarie a clienti e per depositi cauzionali per contratti di locazione per un importo di euro 19.950.



**RELAZIONE DELLA SOCIETA' DI REVISIONE
INDIPENDENTE AI SENSI DELL'ARTICOLO 14
DEL DLGS 27 GENNAIO 2010, N° 39**

DBA GROUP SPA

BILANCIO D'ESERCIZIO AL 31 DICEMBRE 2023



Relazione della società di revisione indipendente

ai sensi dell'articolo 14 del DLgs 27 gennaio 2010, n° 39

Agli azionisti di
DBA Group SpA

Relazione sulla revisione contabile del bilancio d'esercizio

Giudizio

Abbiamo svolto la revisione contabile del bilancio d'esercizio di DBA Group SpA (la Società), costituito dallo stato patrimoniale al 31 dicembre 2023, dal conto economico, dal rendiconto finanziario per l'esercizio chiuso a tale data e dalla nota integrativa.

A nostro giudizio, il bilancio d'esercizio fornisce una rappresentazione veritiera e corretta della situazione patrimoniale e finanziaria della Società al 31 dicembre 2023, del risultato economico e dei flussi di cassa per l'esercizio chiuso a tale data in conformità alle norme italiane che ne disciplinano i criteri di redazione.

Elementi alla base del giudizio

Abbiamo svolto la revisione contabile in conformità ai principi di revisione internazionali (ISA Italia). Le nostre responsabilità ai sensi di tali principi sono ulteriormente descritte nella sezione *Responsabilità della società di revisione per la revisione contabile del bilancio d'esercizio* della presente relazione. Siamo indipendenti rispetto alla Società in conformità alle norme e ai principi in materia di etica e di indipendenza applicabili nell'ordinamento italiano alla revisione contabile del bilancio. Riteniamo di aver acquisito elementi probativi sufficienti e appropriati su cui basare il nostro giudizio.

Responsabilità degli amministratori e del collegio sindacale per il bilancio d'esercizio

Gli amministratori sono responsabili per la redazione del bilancio d'esercizio che fornisca una rappresentazione veritiera e corretta in conformità alle norme italiane che ne disciplinano i criteri di redazione e, nei termini previsti dalla legge, per quella parte del controllo interno dagli stessi ritenuta necessaria per consentire la redazione di un bilancio che non contenga errori significativi dovuti a frodi o a comportamenti o eventi non intenzionali.

PricewaterhouseCoopers SpA

Sede legale: **Milano** 20145 Piazza Tre Torri 2 Tel. 02 77851 Fax 02 7785240 Capitale Sociale Euro 6.890.000,00 i.v. C.F. e P.IVA e Reg. Imprese Milano Monza Brianza Lodi 12979880155 Iscritta al n° 119644 del Registro dei Revisori Legali - Altri Uffici: **Ancona** 60131 Via Sandro Totti 1 Tel. 071 2132311 - **Bari** 70122 Via Abate Gimma 72 Tel. 080 5640211 - **Bergamo** 24121 Largo Belotti 5 Tel. 035 229691 - **Bologna** 40124 Via Luigi Carlo Farini 12 Tel. 051 6186211 - **Brescia** 25121 Viale Duca d'Aosta 28 Tel. 030 3697501 - **Catania** 95129 Corso Italia 302 Tel. 095 7532311 - **Firenze** 50121 Viale Gramsci 15 Tel. 055 2482811 - **Genova** 16121 Piazza Piccapietra 9 Tel. 010 29041 - **Napoli** 80121 Via dei Mille 16 Tel. 081 36181 - **Padova** 35138 Via Vicenza 4 Tel. 049 873481 - **Palermo** 90141 Via Marchese Ugo 60 Tel. 091 349737 - **Parma** 43121 Viale Tanara 20/A Tel. 0521 275911 - **Pescara** 65127 Piazza Ettore Troilo 8 Tel. 085 4545711 - **Roma** 00154 Largo Fochetti 29 Tel. 06 570251 - **Torino** 10122 Corso Palestro 10 Tel. 011 556771 - **Trento** 38122 Viale della Costituzione 33 Tel. 0461 237004 - **Treviso** 31100 Viale Felissent 90 Tel. 0422 696911 - **Trieste** 34125 Via Cesare Battisti 18 Tel. 040 3480781 - **Udine** 33100 Via Poscolle 43 Tel. 0432 25789 - **Varese** 21100 Via Albuzzi 43 Tel. 0332 285039 - **Verona** 37135 Via Francia 21/C Tel. 045 8263001 - **Vicenza** 36100 Piazza Pontelandolfo 9 Tel. 0444 393311

Gli amministratori sono responsabili per la valutazione della capacità della Società di continuare a operare come un'entità in funzionamento e, nella redazione del bilancio d'esercizio, per l'appropriatezza dell'utilizzo del presupposto della continuità aziendale, nonché per una adeguata informativa in materia. Gli amministratori utilizzano il presupposto della continuità aziendale nella redazione del bilancio d'esercizio a meno che abbiano valutato che sussistono le condizioni per la liquidazione della Società o per l'interruzione dell'attività o non abbiano alternative realistiche a tali scelte.

Il collegio sindacale ha la responsabilità della vigilanza, nei termini previsti dalla legge, sul processo di predisposizione dell'informativa finanziaria della Società.

Responsabilità della società di revisione per la revisione contabile del bilancio d'esercizio

I nostri obiettivi sono l'acquisizione di una ragionevole sicurezza che il bilancio d'esercizio nel suo complesso non contenga errori significativi, dovuti a frodi o a comportamenti o eventi non intenzionali, e l'emissione di una relazione di revisione che includa il nostro giudizio. Per ragionevole sicurezza si intende un livello elevato di sicurezza che, tuttavia, non fornisce la garanzia che una revisione contabile svolta in conformità ai principi di revisione internazionali (ISA Italia) individui sempre un errore significativo, qualora esistente. Gli errori possono derivare da frodi o da comportamenti o eventi non intenzionali e sono considerati significativi qualora ci si possa ragionevolmente attendere che essi, singolarmente o nel loro insieme, siano in grado di influenzare le decisioni economiche prese dagli utilizzatori sulla base del bilancio d'esercizio.

Nell'ambito della revisione contabile svolta in conformità ai principi di revisione internazionali (ISA Italia), abbiamo esercitato il giudizio professionale e abbiamo mantenuto lo scetticismo professionale per tutta la durata della revisione contabile. Inoltre:

- abbiamo identificato e valutato i rischi di errori significativi nel bilancio d'esercizio, dovuti a frodi o a comportamenti o eventi non intenzionali; abbiamo definito e svolto procedure di revisione in risposta a tali rischi; abbiamo acquisito elementi probativi sufficienti e appropriati su cui basare il nostro giudizio. Il rischio di non individuare un errore significativo dovuto a frodi è più elevato rispetto al rischio di non individuare un errore significativo derivante da comportamenti o eventi non intenzionali, poiché la frode può implicare l'esistenza di collusioni, falsificazioni, omissioni intenzionali, rappresentazioni fuorvianti o forzature del controllo interno;
- abbiamo acquisito una comprensione del controllo interno rilevante ai fini della revisione contabile allo scopo di definire procedure di revisione appropriate nelle circostanze e non per esprimere un giudizio sull'efficacia del controllo interno della Società;
- abbiamo valutato l'appropriatezza dei principi contabili utilizzati nonché la ragionevolezza delle stime contabili effettuate dagli amministratori, inclusa la relativa informativa;
- siamo giunti a una conclusione sull'appropriatezza dell'utilizzo da parte degli amministratori del presupposto della continuità aziendale e, in base agli elementi probativi acquisiti, sull'eventuale esistenza di un'incertezza significativa riguardo a eventi o circostanze che possono far sorgere dubbi significativi sulla capacità della Società di continuare a operare come un'entità in funzionamento. In presenza di un'incertezza significativa, siamo tenuti a

- richiamare l'attenzione nella relazione di revisione sulla relativa informativa di bilancio ovvero, qualora tale informativa sia inadeguata, a riflettere tale circostanza nella formulazione del nostro giudizio. Le nostre conclusioni sono basate sugli elementi probativi acquisiti fino alla data della presente relazione. Tuttavia, eventi o circostanze successivi possono comportare che la Società cessi di operare come un'entità in funzionamento;
- abbiamo valutato la presentazione, la struttura e il contenuto del bilancio d'esercizio nel suo complesso, inclusa l'informativa, e se il bilancio d'esercizio rappresenti le operazioni e gli eventi sottostanti in modo da fornire una corretta rappresentazione.

Abbiamo comunicato ai responsabili delle attività di governance, identificati a un livello appropriato come richiesto dagli ISA Italia, tra gli altri aspetti, la portata e la tempistica pianificate per la revisione contabile e i risultati significativi emersi, incluse le eventuali carenze significative nel controllo interno identificate nel corso della revisione contabile.

Relazione su altre disposizioni di legge e regolamentari

Giudizio ai sensi dell'articolo 14, comma 2, lettera e), del DLgs 27 gennaio 2010, n° 39

Gli amministratori di DBA Group SpA sono responsabili per la predisposizione della relazione sulla gestione della Società al 31 dicembre 2023, incluse la sua coerenza con il relativo bilancio d'esercizio e la sua conformità alle norme di legge.

Abbiamo svolto le procedure indicate nel principio di revisione (SA Italia) n° 720B al fine di esprimere un giudizio sulla coerenza della relazione sulla gestione con il bilancio d'esercizio di DBA Group SpA al 31 dicembre 2023 e sulla conformità della stessa alle norme di legge, nonché di rilasciare una dichiarazione su eventuali errori significativi.

A nostro giudizio, la relazione sulla gestione è coerente con il bilancio d'esercizio di DBA Group SpA al 31 dicembre 2023 ed è redatta in conformità alle norme di legge.

Con riferimento alla dichiarazione di cui all'articolo 14, comma 2, lettera e), del DLgs 27 gennaio 2010, n° 39, rilasciata sulla base delle conoscenze e della comprensione dell'impresa e del relativo contesto acquisite nel corso dell'attività di revisione, non abbiamo nulla da riportare.

Padova, 12 aprile 2024

PricewaterhouseCoopers SpA

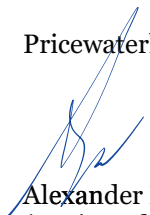

Alexander Mayr
(Revisore legale)

RELAZIONE DEL COLLEGIO SINDACALE

ALL'ASSEMBLEA DEGLI AZIONISTI AI SENSI DELL'ART. 2429, COMMA 2, DEL CODICE CIVILE

Ai signori Azionisti della società DBA Group S.p.A.

1. PREMESSA: FONTI NORMATIVE, REGOLAMENTARI E DEONTOLOGICHE

Il Collegio Sindacale di DBA Group S.p.A. (di seguito anche “DBA” o “Società”) ai sensi dell’art. 2429, comma 2, del Codice Civile, è chiamato a riferire all’Assemblea degli Azionisti, convocata per l’approvazione del Bilancio d’esercizio chiuso al 31 Dicembre 2023 (d’ora in avanti anche “Bilancio”), sui risultati dell’esercizio sociale e sull’attività di vigilanza svolta dal medesimo organo di controllo nell’adempimento dei propri doveri, nonché formulare osservazioni e proposte in ordine al bilancio e alla sua approvazione.

Preliminarmente, si ricorda che la , in data 14 dicembre 2017, è stata quotata sul mercato Euronext Growth Milan (d’ora in avanti anche “EGM”) ex AIM Italia, mercato che non risulta essere regolamentato ai sensi del D. Lgs. n. 58 del 24 febbraio 1998 (TUF). Pertanto, alla predetta Società non risulterebbero applicabili le “Norme di comportamento del collegio sindacale” per le Società quotate emanate dal Consiglio Nazionale dei Dottori Commercialisti e degli Esperti contabili (CNDCEC), nel 2015 ed aggiornate nel mese di dicembre 2023.

Nella “Premessa” delle suddette norme viene peraltro indicato che *“pur riferendosi alle società quotate in mercati regolamentati, le Norme rappresentano un punto di riferimento al quale possono utilmente ispirarsi anche le società con azioni negoziate nei mercati alternativi, previa valutazione, anche in relazione agli assetti proprietari e alle peculiarità delle singole operazioni, dell’opportunità di adeguarsi alle medesime”*. Alla luce di quanto sopra, il presente Collegio Sindacale, nel corso dell’esercizio, ha svolto la propria attività ispirandosi oltre che alle disposizioni di legge e ai principi di comportamento raccomandati dal Consiglio Nazionale dei Dottori Commercialisti e degli Esperti Contabili per le società non quotate anche alle norme di comportamento previste per le Società quotate.

La presente relazione è stata approvata collegialmente dall’intero Collegio Sindacale ed in tempo utile per il suo deposito presso la sede della Società, nei 15 giorni antecedenti alla prima convocazione dell’Assemblea di approvazione del bilancio.

La relazione redatta secondo quanto previsto dall’art. 2429 del Codice Civile, dà evidenza dei controlli e delle altre attività di vigilanza attribuite al Collegio Sindacale e da questo rese durante l’esercizio.

Come sopra indicato, la Società non essendo quotata in mercati regolamentati non è soggetta al “controllo” da parte di Consob, tuttavia, nel rendere più agevole la lettura e la consultazione della presente relazione, la stessa, ove ritenuto possibile e confacente, ricalca lo schema di base suggerito da Consob.

I documenti di Bilancio resi disponibili dal Consiglio di Amministrazione e relativi all’esercizio chiuso al 31 dicembre 2023 sono:

- il progetto di bilancio, completo di nota integrativa e rendiconto finanziario;
- la relazione sulla gestione
- il bilancio consolidato completo di nota integrativa e il rendiconto finanziario consolidato

Il progetto di Bilancio d'esercizio chiuso al 31 dicembre 2023 è stato approvato dal Consiglio di Amministrazione in data 28 marzo 2024 ed è stato redatto dagli amministratori con l'applicazione dei principi statuiti dall'Organismo Italiano di Contabilità (OIC).

Le attività svolte dal presente Collegio Sindacale hanno riguardato, sotto il profilo temporale, l'intero esercizio 1-1-2023 – 31-12-2023, durante il quale sono state regolarmente svolte riunioni periodiche debitamente riportate negli appositi verbali.

Per la revisione del Bilancio e del bilancio consolidato nonché per il controllo contabile, la corretta tenuta delle scritture contabili e la concordanza delle medesime con i dati del Bilancio è stata incaricata la società PricewaterhouseCoopers S.p.A..

2. OSSERVAZIONI SULL'ATTIVITÀ DI VIGILANZA SULL'OSSERVANZA DELLA LEGGE E DELLO STATUTO

Nel corso dell'esercizio 2023 si sono tenute: 6 riunioni del Collegio Sindacale e n. 11 riunioni del Consiglio di Amministrazione. Si sono inoltre tenute ulteriori 6 sedute del Collegio nell'esercizio in corso.

Il Collegio Sindacale ha assistito a tutte le riunioni del Consiglio di Amministrazione ed ha constatato che le stesse si sono svolte nel rispetto delle norme statutarie, legislative e regolamentari che ne disciplinano il funzionamento e che non sono state assunte decisioni né effettuate operazioni non conformi alla legge o allo statuto sociale, manifestamente imprudenti, azzardate, in potenziale conflitto di interesse, o in contrasto con le delibere assunte dall'Assemblea o tali da compromettere l'integrità del patrimonio sociale.

Attraverso la partecipazione alle riunioni dell'Organo amministrativo il Collegio ha anche acquisito informazioni sull'andamento della gestione della Società e del gruppo, sulla sua prevedibile evoluzione, nonché sulle operazioni di maggiore rilievo economico, finanziario e patrimoniale deliberate e poste in essere nell'esercizio dalla Società o dalle Società controllate.

A tale riguardo il Collegio esprime la propria valutazione sull'adeguatezza delle informazioni rese dagli amministratori nella Relazione sulla gestione.

3. OSSERVAZIONI SULL'ATTIVITÀ DI VIGILANZA SUL RISPETTO DEI PRINCIPI DI CORRETTA AMMINISTRAZIONE

Il Collegio Sindacale ha acquisito conoscenza e vigilato, per quanto di propria competenza, sul rispetto dei principi di corretta amministrazione anche mediante la partecipazione alle riunioni del Consiglio di Amministrazione e, inoltre, tramite la raccolta di informazioni da parte dei responsabili delle diverse funzioni aziendali, nonché tramite il reciproco scambio di dati e informazioni con la Società di revisione PricewaterhouseCoopers S.p.A. e con l'Organismo di vigilanza (O.d.V). Il Collegio sindacale ha ottenuto le dovute informazioni sull'attività svolta e sulle operazioni di maggior rilievo economico, finanziario e patrimoniale deliberate e realizzate nell'esercizio dalla Società e dalle società controllate.

Le operazioni di maggior rilievo avvenute nel periodo al 31-12-2023 sono state le seguenti: il 21 giugno 2023 è stato depositato il progetto di fusione per incorporazione della società GENERAL PLANNING S.r.l. in DBA PRO. S.p.A. con decorrenza dal 01/01/2024. Si ricorda che la società era stata acquisita in data 21 dicembre 2022, con effetto dal 1° gennaio 2023, tramite la società controllata DBA PRO. S.p.A., per il rafforzamento e il completamento dell'offerta di servizi di Ingegneria integrata e Project Management per i grandi player del settore Real Estate e del comparto Industriale.

Nel corso dell'esercizio 2023 il Gruppo ha proseguito nelle diverse attività che caratterizzano il suo business con risultati sempre in linea se non addirittura migliorativi con le previsioni di budget.

A giugno il Consiglio di Amministrazione di DBA Group S.p.A. ha approvato il Piano Industriale 2023-2026, alla cui base vi è la volontà di focalizzarsi su due pilastri fondamentali di crescita: la transizione digitale e la transizione energetica in linea anche con quanto contenuto nei piani Next Generation EU e New Green Deal EU.

Nel corso dell'esercizio 2023 la società DBA GROUP S.p.A. ha effettuato un programma di acquisto di azioni proprie secondo le modalità, i termini e le condizioni della delibera autorizzativa approvata dall'Assemblea degli Azionisti il 29 giugno 2022.

A seguito delle operazioni di acquisto sul mercato Euronext Milan di Borsa Italiana S.p.A. in più fasi, complessivamente DBA Group S.p.A. possiede, al 31 dicembre 2023, un totale di n. 471.900 azioni proprie pari allo 4,10 % del Capitale Sociale.

Le sopra riportate operazioni di maggior rilievo economico, finanziario e patrimoniale effettuate da DBA sono adeguatamente indicate sia nella Nota Integrativa del bilancio che nella Relazione sulla gestione e riflesse nei prospetti contabili; e il Collegio ne ha accertato la conformità alla Legge, allo Statuto sociale e ai principi di corretta amministrazione, assicurandosi che le medesime non fossero manifestazioni imprudenti o azzardate, in contrasto con le delibere assunte dall'Assemblea degli azionisti o tali da compromettere l'integrità del patrimonio aziendale.

In merito alle sopra evidenziate operazioni, il Collegio non ritiene di aggiungere ulteriori considerazioni in quanto, a proprio parere le informazioni fornite dal Consiglio di Amministrazione di DBA appaiono esaustive.

Le operazioni di maggior rilievo avvenute dopo la chiusura dell'esercizio

In data 20 marzo 2024 la società controllata DBA PRO ha completato l'acquisizione del restante 25% di S.J.S Engineering già posseduta al 75% per consolidare ulteriormente la posizione nel settore dei servizi di ingegneria per le infrastrutture marittime. In data 27 marzo 2024 è stato perfezionato l'acquisto da Finest del restante 25% della società slovena DBA doo.

Sulla base delle informazioni rese disponibili il collegio sindacale dà atto che le operazioni sono conformi alla legge e allo statuto sociale e non sono manifestazioni imprudenti o azzardate o in contrasto con le delibere assunte dall'Assemblea o tale da compromettere l'integrità del patrimonio sociale.

4. OSSERVAZIONI SULL'ATTIVITÀ DI VIGILANZA SULL'ADEGUATEZZA DELL'ASSETTO ORGANIZZATIVO

E' responsabilità del Consiglio di Amministrazione la predisposizione degli assetti organizzativi della Società, la definizione della struttura societaria di Gruppo, la verifica dell'esistenza dei controlli interni necessari per monitorare l'andamento della società e del gruppo.

Il Collegio Sindacale ha acquisito conoscenza e vigilato sull'adeguatezza della struttura organizzativa della Società mediante: la raccolta di informazioni dalle strutture proposte, le audizioni del Consiglio di Amministrazione e dei responsabili delle diverse funzioni aziendali e gli scambi informativi con la Società di revisione.

Il sistema di controllo interno e di gestione dei rischi contempla anche il Modello Organizzativo 231, modello di cui la Società si è dotata e che è volto a prevenire la commissione di reati che possono comportare una responsabilità ai sensi del D. Lgs. n. 231/2001. Il Collegio Sindacale evidenzia che la Società ha nominato l'Organismo di Vigilanza di tipo collegiale. Il Modello 231 è applicato anche nella società controllata DBA Pro con la nomina di un ODV monocratico mentre non è ancora applicato nelle altre società controllate dove però è applicato il Codice Etico.

L'adozione del Modello 231, oltre al Codice Etico, è stato adottato con l'intento di disporre di uno strumento di controllo per assicurare la gestione delle attività d'impresa in conformità alla normativa vigente (comprese le disposizioni in materia amministrativa e finanziaria, sicurezza sul lavoro, rapporti con la pubblica amministrazione...) oltre che verificare l'adeguatezza del sistema organizzativo, delle procure, delle deleghe a seconda dei ruoli e delle responsabilità assegnate al personale dipendente. Il Collegio ha svolto incontri

periodici con l'O.d.V ed ha vigilato in merito alle attività di carattere organizzativo e procedurale poste in essere ai sensi del d.lgs. 231/2001. In particolare sono state discusse ed esaminate le procedure in essere e i loro aggiornamenti e i relativi controlli periodici.

Il Collegio esprime una valutazione nel complesso positiva sulla struttura organizzativa e sul suo effettivo funzionamento.

Si evidenzia che il Collegio ha effettuato una valutazione del Consiglio di Amministrazione per quanto concerne:

- - la sua composizione, dimensione e funzionamento;
- - i requisiti dell'Amministratore Indipendente;
- - la determinazione delle remunerazioni;
- - la completezza, le competenze e le responsabilità connesse a ciascuna funzione.

Detta valutazione non ha evidenziato criticità.

5. OSSERVAZIONI SULL'ATTIVITÀ DI VIGILANZA SULL'ADEGUATEZZA DEL SISTEMA DI CONTROLLO INTERNO

Il Consiglio di Amministrazione ha la responsabilità del sistema di controllo interno, fissa le linee di indirizzo e verifica l'adeguatezza e l'effettivo funzionamento, assicurandosi che i principali rischi aziendali siano identificati e gestiti in modo corretto. Nel corso dell'esercizio 2023, il Collegio Sindacale ha considerato l'adeguatezza del sistema di controllo interno adottato dalla Società mediante le interlocuzioni con il Consiglio di Amministrazione e mediante scambio di dati e informazioni rilevanti con le funzioni di controllo.

In particolare il Collegio Sindacale ha acquisito informazioni relative alla struttura del controllo interno e di gestione dei rischi e sulla adozione ed implementazione delle idonee procedure; informazioni relative ai rischi di violazioni della legge, dello statuto, dei principi di corretta amministrazione, di inadeguatezza della struttura organizzativa, del sistema di amministrazione-contabile e del sistema di controllo interno, di inosservanza delle regole di governo societario e di inadeguatezza delle disposizioni impartite alle Società controllate ovvero relative a fatti censurabili o irregolarità riscontrate. Come già indicato al paragrafo 4, le verifiche sono state svolte anche nell'ambito degli incontri con l'ODV attraverso l'esame delle procedure in essere e le verifiche delle risultanze dei controlli effettuati dallo stesso organismo. Il Collegio ha inoltre avuto degli incontri con la società di revisione incaricata nel corso dei quali non sono emersi aspetti critici relativamente al sistema di controllo interno nell'ambito delle procedure svolte per il controllo contabile.

6. OSSERVAZIONI SULL'ATTIVITÀ DI VIGILANZA SULL'ADEGUATEZZA DEL SISTEMA AMMINISTRATIVO – CONTABILE E SULL'ATTIVITÀ DI REVISIONE LEGALE DEI CONTI

Il Collegio Sindacale ha vigilato sull'adeguatezza del sistema amministrativo – contabile e sull'affidabilità a rappresentare correttamente i fatti di gestione mediante l'ottenimento di informazioni da parte dei responsabili delle funzioni aziendali competenti, da parte della Società di revisione nonché dall'esame della documentazione aziendale e l'analisi delle risultanze delle attività svolte dal revisore legale.

Il Collegio Sindacale ha evidenziato, nel corso degli incontri tenutisi con il Consiglio di Amministrazione, un'implementazione della struttura amministrativo – contabile sia della Società DBA che delle Società controllate.

Come sopra indicato l'attività di revisione è svolta dalla Società PricewaterhouseCoopers S.p.A., la quale ha rilasciato, nella propria relazione sulla revisione contabile del bilancio di DBA, la conferma annuale della propria indipendenza rispetto alla Società. La Società PricewaterhouseCoopers S.p.A. svolge le seguenti attività:

- la revisione legale dei bilanci d'esercizio e consolidati di DBA Group S.p.A. al 31 dicembre;

- la verifica nel corso dell'esercizio della regolare tenuta della contabilità sociale e della corretta rilevazione dei fatti di gestione nelle scritture contabili;
- la verifica della coerenza della relazione sulla gestione con il bilancio d'esercizio e con quello consolidato e della sua conformità alle norme di legge;
- la revisione contabile limitata del Bilancio di sostenibilità redatto dalla Società su base volontaria.

La durata dell'incarico di revisione legale è di tre esercizi dal 2023 al 2025. La Società PricewaterhouseCoopers S.p.A. nel corso dell'esercizio al 31 dicembre 2023 ha inoltre svolto la revisione del bilancio di sostenibilità predisposto dalla Società su base volontaria.

La Società di revisione PricewaterhouseCoopers S.p.A. ha rilasciato, in data 12 aprile 2024 la propria relazione di cui all'art. 14 del D. Lgs. 39/2010, nella quale attesta che il bilancio d'esercizio chiuso al 31 dicembre 2023 di DBA Group S.p.A. *"(...) fornisce una rappresentazione veritiera e corretta della situazione patrimoniale e finanziaria della Società al 31 dicembre 2023, del risultato economico e dei flussi di cassa per l'esercizio chiuso a tale data in conformità alle norme italiane che ne disciplinano i criteri di redazione"*.

La Società di revisione PricewaterhouseCoopers S.p.A. ha attestato, inoltre, nella propria relazione che la Relazione sulla gestione è coerente con il bilancio d'esercizio di DBA al 31 dicembre 2023 ed è redatta in conformità alle norme di legge.

Il Collegio Sindacale non ha osservazioni o proposte in merito a quanto sopra riportato da sottoporre all'attenzione dell'Assemblea.

7. OSSERVAZIONI SULL'ATTIVITA' DI VIGILANZA SUI RAPPORTI CON SOCIETÀ CONTROLLATE

Il Collegio Sindacale evidenzia che, in riferimento ai rapporti con le proprie controllate, gli Amministratori di DBA hanno periodicamente informato l'organo collegiale in merito alle disposizioni impartite alle Società controllate e, alla luce di quanto appreso dal Collegio Sindacale nel corso dell'esercizio 2023, tali disposizioni risulterebbero adeguate.

Non ci risultano comunicazioni di rilievi da segnalare da parte dei collegi sindacali delle società controllate.

La nota integrativa e la relazione sulla gestione dettagliano in maniera adeguata gli ammontari e la natura dei rapporti intercorsi con le società controllate.

8. OSSERVAZIONI SULL'ATTIVITÀ DI VIGILANZA SULLE OPERAZIONI CON PARTI CORRELATE

Il Collegio Sindacale non ha riscontrato, nel corso dell'esercizio 2023, operazioni atipiche e/o inusuali effettuate con terzi o con parti correlate, ivi comprese le Società del Gruppo. Le informazioni relative alle operazioni infragrupo e con parti correlate, realizzate nell'esercizio 1-1-2023 – 31-12-2023, nonché la descrizione delle loro caratteristiche e dei relativi effetti economici, sono contenute nella Nota Integrativa e nella Relazione sulla gestione.

Così come riportato in Nota Integrativa detti rapporti non comprendono operazioni atipiche e/o inusuali e sono regolati da normali condizioni di mercato.

In relazione a quanto disposto dall'art. 2391-bis del Codice civile, il Collegio Sindacale dà atto che il Consiglio di Amministrazione ha adottato una procedura per la disciplina delle Operazioni con Parti Correlate il cui obiettivo principale è quello di definire le linee guida e i criteri per l'identificazione delle operazioni con Parti Correlate e declinarne ruoli, responsabilità e modalità operative atte a garantire, per tali operazioni, un'adeguata trasparenza informativa e la relativa correttezza procedurale e sostanziale. Tale procedura è stata redatta in conformità a quanto stabilito dal Regolamento CONSOB in materia di Parti Correlate (Reg. n. 17221 del 12 marzo 2010) ed è stata oggetto di ultimo aggiornamento, da parte del Consiglio di Amministrazione, in

data 29/09/2021. Il Collegio ha vigilato sull'effettiva applicazione della disciplina da parte della Società e non ha osservazioni in merito da evidenziare nella presente Relazione.

Il Collegio Sindacale reputa che l'informativa concernente le operazioni infragruppo e con parti correlate, riportata in Nota Integrativa e nella Relazione sulla gestione, sia da considerarsi adeguata.

9. OMISSIONI E FATTI CENSURABILI

Nel corso dell'esercizio 1/01/2023-31/12/2023 non sono pervenute denunce *ex art.* 2408 del Codice Civile e non sono pervenuti esposti.

Dall'attività di vigilanza e controllo svolta dal Collegio Sindacale, come descritta in precedenza, non sono emersi fatti significativi da menzionare nella presente relazione

10. PARERI RESI

Nel corso dell'esercizio 2023 il Collegio ha rilasciato in data 24 marzo 2023 la "*Proposta motivata ai sensi e per gli effetti del D.lgs. 39/2010*" in ordine al conferimento dell'incarico di revisione legale dei conti, per il periodo 2023-2025, alla Società PricewaterhouseCoopers S.p.A.

Con l'Assemblea dei soci del 3 maggio 2023 veniva nominata la Società PricewaterhouseCoopers S.p.A. in qualità di revisore legale dei conti per gli esercizi 2023, 2024 e 2025.

In data 11 maggio 2023 il Collegio Sindacale ha espresso il parere relativamente alla "Determinazione della remunerazione amministratori investiti di particolari cariche ai sensi dell'art. 2389 del codice civile: delibere inerenti e conseguenti" previsti all'O.d.g. del Consiglio di Amministrazione convocato per la stessa data.

11. AUTOVALUTAZIONE

Con riferimento al Collegio Sindacale segnaliamo quanto segue:

In data 3 maggio 2023 L'Assemblea dei soci ha nominato il Collegio Sindacale nella seguente composizione: Nadia Prevedello Presidente, Manuela Grattoni e Paola Ricci Sindaci Effettivi e Alessandro Sbaiz Sindaco Supplente. A seguito delle dimissioni di Nadia Prevedello del 18 ottobre 2023 il Cda del 29 ottobre 2023 ha provveduto a nominare Alessandro Sbaiz Sindaco Effettivo in sostituzione di Nadia Prevedello fino alla prossima Assemblea che provvederà ad effettuare le nuove nomine integrando anche la figura del Sindaco Supplente.

Nel corso della riunione del 14 novembre 2023 il Collegio Sindacale ha formalizzato il verbale di insediamento dando atto di come ciascun componente effettivo e supplente nominato dall'Assemblea avesse:

- effettuato un'autovalutazione circa la propria idoneità a far parte del presente Collegio Sindacale;
- preventivamente comunicato alla Società, ai sensi dell'art. 2400, comma 4 del Codice Civile l'elenco degli incarichi di amministrazione e controllo in essere unitamente a un'esauriente informativa sulle proprie caratteristiche personali e professionali, ivi inclusa l'indicazione delle relazioni professionali, commerciali e finanziarie eventualmente intrattenute con il gruppo cui la Società appartiene;
- accettato la nomina deliberata dall'assemblea, stante l'insussistenza di cause di ineleggibilità, incompatibilità e/o decadenza previste dalla normativa vigente.

come sopra esposto, ciascun membro ha effettuato l'autovalutazione circa la propria idoneità a far parte del predetto organo di controllo. L'autovalutazione ha dato esito positivo

12.OSSERVAZIONI IN MERITO AL BILANCIO D'ESERCIZIO CHIUSO AL 31 DICEMBRE 2023

Si evidenzia che il Consiglio di Amministrazione di DBA ha convocato l'Assemblea degli Azionisti di approvazione del bilancio d'esercizio e consolidato chiusi al 31 dicembre 2023, nei termini ordinari stante la presenza dei relativi presupposti.

La documentazione di bilancio è stata consegnata dal Consiglio di Amministrazione al Collegio Sindacale in data 28 marzo 2024 e l'approvazione del bilancio da parte dell'Assemblea degli Azionisti è fissata per il giorno 27 aprile 2024.

Il Collegio Sindacale ha preso atto che l'organo amministrativo ha tenuto conto dell'obbligo di redazione del bilancio tramite l'utilizzo della "tassonomia XBRL" necessaria per standardizzare tale documento e renderlo disponibile al trattamento digitale. Il bilancio di esercizio chiuso al 31 dicembre 2023 è stato approvato dall'Organo amministrativo e risulta costituito dallo Stato Patrimoniale, dal Conto Economico, dal Rendiconto Finanziario e dalla Nota Integrativa.

L'organo amministrativo ha, altresì, predisposto e approvato la Relazione sulla Gestione di cui all'articolo 2428 del Codice Civile. Tali documenti sono stati consegnati al Collegio Sindacale affinché potessero essere depositati presso la sede della Società, corredati dalla presente relazione, ai sensi dell'art. 2429, primo comma, del Codice Civile.

Non essendo demandato al Collegio Sindacale il controllo di merito sul contenuto del Bilancio il Collegio ha vigilato sull'impostazione generale adottata, sulla sua struttura e formazione e sulla generale conformità alla legge, non avendo al riguardo osservazioni particolari da riferire.

Per quanto concerne le verifiche analitiche, i controlli di conformità dei contenuti e della corrispondenza alle scritture contabili riferibili al bilancio di esercizio, si rinvia alla relativa relazione rilasciata dalla Società di revisione PricewaterhouseCoopers S.p.A. in data 12 aprile 2024, di cui si è già detto al paragrafo 6 della presente relazione.

Il Collegio osserva che nella Relazione sulla gestione gli Amministratori hanno fornito una descrizione delle principali componenti che hanno concorso alla determinazione del risultato di esercizio, fornendo, altresì, una adeguata rappresentazione circa i rapporti con imprese controllate, collegate e controllanti, nonché un'analisi dei rischi principali cui è esposta la Società.

Per quanto a nostra conoscenza, gli amministratori, nella redazione del bilancio, non hanno derogato alle norme di legge ai sensi dell'art. 2423, comma 5, c.c.

Ai sensi dell'art. 2426, n. 5 c.c., il Collegio dà atto che nel corso dell'esercizio 2023 sono stati iscritti nell'attivo dello Stato patrimoniale ulteriori costi di impianto e ampliamento e costi per diritti di brevetto industriale e diritto di utilizzazione delle opere dell'ingegno. Sul punto il Collegio ha svolto le opportune verifiche tramite colloqui con i referenti della Società e con il soggetto incaricato della revisione contabile e sulla base delle risultanze, esprime il proprio consenso alla capitalizzazione di tali nuovi costi aventi utilità pluriennale e al mantenimento di quelli derivanti da precedenti esercizi.

Il Collegio Sindacale dà, infine, atto che la Società di revisione PricewaterhouseCoopers S.p.A. ha rilasciato, in data odierna, la propria Relazione che esprime un giudizio di conformità alle norme del bilancio di esercizio chiuso al 31 dicembre 2023 e di coerenza della Relazione sulla gestione con il bilancio di esercizio suddetto.

Il Collegio Sindacale ha autonomamente esaminato il bilancio relativo all'esercizio chiuso al 31 dicembre 2023, in merito al quale:

- è stata verificata la rispondenza del bilancio di esercizio ai fatti e alle informazioni di cui si è avuta conoscenza a seguito dell'assolvimento dei doveri del Collegio Sindacale e, a tal riguardo, non sono emerse criticità di cui si renda necessario od opportuno dare evidenza nella presente relazione;
- è stata verificata la rispondenza dell'impostazione generale del bilancio di esercizio alla legge nonché la correttezza del relativo procedimento di formazione e, a tale riguardo, non sono emerse criticità di cui si renda necessario od opportuno dare evidenza nella presente relazione;
- per quanto a nostra conoscenza, nella redazione del bilancio di esercizio, l'organo amministrativo non ha derogato alle norme di legge ai sensi dell'articolo 2423, quinto comma, del Codice Civile, applicando criteri di valutazione conformi alla disciplina del Codice Civile, in continuità rispetto a quanto fatto negli esercizi precedenti;
- il Collegio Sindacale ha, altresì, preso atto della presenza nella nota integrativa al bilancio di esercizio delle informazioni di legge o comunque previste dai principi contabili di riferimento;
- il Collegio Sindacale ha preso atto che ai sensi dell'art. 2427, punto 22 *quater*, del Codice Civile sono state fornite le informazioni sui fatti di rilievo avvenuti dopo la chiusura del bilancio
- è stata, infine, verificata l'osservanza delle norme di legge inerenti la predisposizione della relazione sulla gestione e, a tale riguardo, non sono emerse criticità di cui si renda necessario od opportuno dare evidenza nella presente relazione.

Nel corso dell'esercizio e in fase successiva per quanto attiene al bilancio, il Collegio Sindacale ha tenuto rapporti con la Società di revisione PWC ed ha intrattenuto un reciproco scambio di dati ed informazioni. Nella presente relazione, il Collegio ha tenuto in considerazione quanto riportato nella relazione della Società di revisione resa ai sensi dell'art. 14 del D.lgs. 39/2010.

13 . INDICAZIONI DI PROPOSTE IN ORDINE AL BILANCIO D'ESERCIZIO E ALLA SUA APPROVAZIONE E ALLE MATERIE DI COMPETENZA DEL COLLEGIO SINDACALE

Il Collegio Sindacale dà atto di aver vigilato sull'osservanza della legge e dello statuto sociale, nonché sul rispetto dei doveri propri, del Consiglio di Amministrazione e della Società di revisione. Il Collegio Sindacale esprime, ai sensi dell'art. 2426, n. 5 del Codice Civile, il proprio consenso al mantenimento nell'attivo dello stato patrimoniale dei costi di impianto ed ampliamento. Il Collegio Sindacale, sulla base dei controlli effettuati direttamente sul bilancio, delle informazioni scambiate con la Società di revisione e preso atto della relazione emessa dalla Società di revisione, ritiene che per quanto di propria competenza non risultino elementi ostativi all'approvazione del presente bilancio da parte dell'Assemblea degli Azionisti.

Il Collegio Sindacale non ha obiezioni da formulare in merito alla proposta di deliberazione presentata dal Consiglio di Amministrazione che prevede di ripartire l'utile netto pari a €1.110.050 come segue:

- Euro 55.503 quale accantonamento a riserva legale
- distribuzione di un dividendo lordo per complessivi Euro 993.726 (pari a Euro 0,09 per azione, relativamente alle n. 11.041.400 azioni ordinarie in circolazione, al netto delle azioni proprie);
- Euro 60.821 a copertura perdite esercizi precedenti;

Villorba 12 aprile 2024

Il presidente: Manuela Grattoni

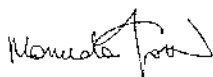

Sindaco effettivo: Paola Ricci

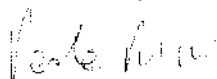

Sindaco effettivo: Alessandro Sbaiz

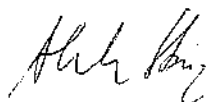



Email Address
info@dbagroup.it



Website
www.dbagroup.it



Indirizzo
Viale Felissent 20/D 31020
Villorba (TV)