

DBA Group S.p.A.

BILANCIO CONSOLIDATO 2021



Informazioni generali sull'impresa

Dati anagrafici

Denominazione:	DBA GROUP S.p.A.
Sede:	VIALE FELISSENT N. 20/D VILLORBA TV
Capitale sociale:	3.243.734,48
Capitale sociale interamente versato:	si
Codice CCIAA:	TV
Partita IVA:	04489820268
Codice fiscale:	04489820268
Numero REA:	354338
Forma giuridica:	SOCIETA' PER AZIONI
Settore di attività prevalente (ATECO):	701000
Società in liquidazione:	no
Società con socio unico:	no
Società sottoposta ad altrui attività di direzione e coordinamento:	si
Denominazione della società o ente che esercita l'attività di direzione e coordinamento:	DB HOLDING S.R.L.
Appartenenza a un gruppo:	si
Denominazione della società capogruppo:	DB HOLDING S.R.L.
Paese della capogruppo:	ITALIA
Numero di iscrizione all'albo delle cooperative:	

Bilancio al 31/12/2021

Stato Patrimoniale Consolidato

	31/12/2021	31/12/2020
Attivo		
B) Immobilizzazioni		
I - Immobilizzazioni immateriali	-	-
1) costi di impianto e di ampliamento	11.779	325.051
2) costi di sviluppo	1.041.202	1.133.747
3) diritti di brevetto industriale e diritti di utilizzazione delle opere dell'ingegno	2.341.743	2.288.890
4) concessioni, licenze, marchi e diritti simili	31.626	33.595
5) avviamento	7.899.003	8.687.562
6) immobilizzazioni in corso e acconti	2.557.159	2.359.482
7) altre	347.628	433.003
Totale immobilizzazioni immateriali	14.230.140	15.261.330
II - Immobilizzazioni materiali	-	-
1) terreni e fabbricati	913.187	867.597
2) impianti e macchinario	29.908	59.077
3) attrezzature industriali e commerciali	48.675	58.764
4) altri beni	2.380.536	2.481.470
Totale immobilizzazioni materiali	3.372.306	3.466.908
III - Immobilizzazioni finanziarie	-	-
1) partecipazioni in	-	-

	31/12/2021	31/12/2020
a) imprese controllate	1.000	1.000
b) imprese collegate	5.000	27.050
d-bis) altre imprese	59.979	44.979
Totale partecipazioni	65.979	73.029
2) crediti	-	-
d-bis) verso altri	907.707	545.871
esigibili entro l'esercizio successivo	177.495	168.383
esigibili oltre l'esercizio successivo	730.212	377.488
Totale crediti	907.707	545.871
4) strumenti finanziari derivati attivi	5.315	-
Totale immobilizzazioni finanziarie	979.001	618.900
Totale immobilizzazioni (B)	18.581.447	19.347.138
C) Attivo circolante		
I - Rimanenze	-	-
3) lavori in corso su ordinazione	4.393.116	4.521.553
4) prodotti finiti e merci	1.267.451	562.466
Totale rimanenze	5.660.567	5.084.019
II - Crediti	-	-
1) verso clienti	28.955.829	28.200.783
esigibili entro l'esercizio successivo	28.955.829	28.200.783
2) verso imprese controllate	57.625	56.420
esigibili entro l'esercizio successivo	57.625	56.420
3) verso imprese collegate	2.236	2.236
esigibili entro l'esercizio successivo	2.236	2.236
4) verso controllanti	21.855	21.455
esigibili entro l'esercizio successivo	21.855	21.455
5-bis) crediti tributari	838.381	605.274
esigibili entro l'esercizio successivo	838.381	605.274
5-ter) imposte anticipate	911.486	913.121
5-quater) verso altri	387.301	377.251
esigibili entro l'esercizio successivo	387.301	377.251
Totale crediti	31.174.713	30.176.540
IV - Disponibilita' liquide	-	-
1) depositi bancari e postali	10.706.761	8.689.125
2) assegni	7.620	6.811
Totale disponibilita' liquide	10.714.381	8.695.936
Totale attivo circolante (C)	47.549.661	43.956.495

	31/12/2021	31/12/2020
D) Ratei e risconti	2.159.795	2.090.866
<i>Totale attivo</i>	68.290.903	65.394.499
Passivo		
A) Patrimonio netto	18.521.077	19.340.055
I - Capitale	3.243.734	3.195.876
II - Riserva da soprapprezzo delle azioni	15.927.075	15.904.124
IV - Riserva legale	6.006	6.006
VI - Altre riserve, distintamente indicate	-	-
Riserva da differenze di traduzione	22.782	19.860
Varie altre riserve	2.750.990	2.686.929
<i>Totale altre riserve</i>	2.773.772	2.706.789
VII - Riserva per operazioni di copertura dei flussi finanziari attesi	2.759	(59.686)
VIII - Utili (perdite) portati a nuovo	(2.736.124)	(1.207.166)
IX - Utile (perdita) dell'esercizio	(719.505)	(1.226.878)
Totale patrimonio netto di gruppo	18.497.717	19.319.065
Patrimonio netto di terzi	-	-
Capitale e riserve di terzi	22.705	143.392
Utile (perdita) di terzi	655	(122.402)
<i>Totale patrimonio netto di terzi</i>	23.360	20.990
Totale patrimonio netto consolidato	18.521.077	19.340.055
Totale patrimonio netto	18.497.717	19.319.065
B) Fondi per rischi e oneri		
1) per trattamento di quiescenza e obblighi simili	26.187	85.035
2) per imposte, anche differite	371.256	-
3) strumenti finanziari derivati passivi	2.556	59.686
<i>Totale fondi per rischi ed oneri</i>	399.999	144.721
C) Trattamento di fine rapporto di lavoro subordinato	1.934.517	1.911.239
D) Debiti		
3) debiti verso soci per finanziamenti	18.041	18.041
esigibili entro l'esercizio successivo	18.041	18.041
4) debiti verso banche	19.904.327	23.945.906
esigibili entro l'esercizio successivo	8.437.400	8.654.803
esigibili oltre l'esercizio successivo	11.466.927	15.291.103
5) debiti verso altri finanziatori	1.048.117	1.158.432
esigibili entro l'esercizio successivo	372.776	367.727
esigibili oltre l'esercizio successivo	675.341	790.705
6) acconti	4.579.579	689.648

	31/12/2021	31/12/2020
esigibili entro l'esercizio successivo	4.579.579	689.648
7) debiti verso fornitori	14.171.510	11.666.001
esigibili entro l'esercizio successivo	14.171.510	11.666.001
11) debiti verso controllanti	34.335	-
esigibili entro l'esercizio successivo	34.335	-
12) debiti tributari	1.017.592	1.257.411
esigibili entro l'esercizio successivo	1.017.592	1.257.411
13) debiti verso istituti di previdenza e di sicurezza sociale	1.475.281	1.505.499
esigibili entro l'esercizio successivo	1.475.281	1.505.499
14) altri debiti	4.050.515	2.892.669
esigibili entro l'esercizio successivo	4.050.515	2.892.669
<i>Totale debiti</i>	<i>46.299.297</i>	<i>43.133.607</i>
E) Ratei e risconti	1.136.013	864.877
<i>Totale passivo</i>	<i>68.290.903</i>	<i>65.394.499</i>

Conto Economico Consolidato

	31/12/2021	31/12/2020
A) Valore della produzione		
1) ricavi delle vendite e delle prestazioni	78.268.078	68.231.713
3) variazioni dei lavori in corso su ordinazione	(128.437)	1.720.549
4) incrementi di immobilizzazioni per lavori interni	721.961	998.804
5) altri ricavi e proventi	-	-
contributi in conto esercizio	272.933	116.552
altri	396.393	873.901
<i>Totale altri ricavi e proventi</i>	<i>669.326</i>	<i>990.453</i>
<i>Totale valore della produzione</i>	<i>79.530.928</i>	<i>71.941.519</i>
B) Costi della produzione		
6) per materie prime, sussidiarie, di consumo e di merci	17.154.694	16.793.459
7) per servizi	26.887.760	23.029.009
8) per godimento di beni di terzi	2.889.803	2.738.372
9) per il personale	-	-
a) salari e stipendi	20.316.641	19.032.142
b) oneri sociali	4.386.183	4.396.000
c) trattamento di fine rapporto	944.750	1.187.372
e) altri costi	182.443	349.692
<i>Totale costi per il personale</i>	<i>25.830.017</i>	<i>24.965.206</i>
10) ammortamenti e svalutazioni	-	-
a) ammortamento delle immobilizzazioni immateriali	2.976.333	2.788.053
b) ammortamento delle immobilizzazioni materiali	1.383.903	1.344.569
c) altre svalutazioni delle immobilizzazioni	(19.396)	-
d) svalutazioni dei crediti compresi nell'attivo circolante e delle disponibilita' liquide	85.166	453.155
<i>Totale ammortamenti e svalutazioni</i>	<i>4.426.006</i>	<i>4.585.777</i>
11) variazioni delle rimanenze di materie prime, sussidiarie, di consumo e merci	(704.985)	290.173
14) oneri diversi di gestione	2.687.039	208.550
<i>Totale costi della produzione</i>	<i>79.170.334</i>	<i>72.610.546</i>
Differenza tra valore e costi della produzione (A - B)	360.594	(669.027)
C) Proventi e oneri finanziari		
16) altri proventi finanziari	-	-
d) proventi diversi dai precedenti	-	-
altri	6.939	37.480
<i>Totale proventi diversi dai precedenti</i>	<i>6.939</i>	<i>37.480</i>
<i>Totale altri proventi finanziari</i>	<i>6.939</i>	<i>37.480</i>
17) interessi ed altri oneri finanziari	-	-
verso imprese controllate	121.697	-

	31/12/2021	31/12/2020
altri	566.573	541.274
<i>Totale interessi e altri oneri finanziari</i>	688.270	541.274
17-bis) utili e perdite su cambi	(2.571)	(55.368)
<i>Totale proventi e oneri finanziari (15+16-17+-17-bis)</i>	(683.902)	(559.162)
Risultato prima delle imposte (A-B+-C+-D)	(323.308)	(1.228.189)
20) Imposte sul reddito dell'esercizio, correnti, differite e anticipate		
imposte correnti	396.350	188.486
imposte differite e anticipate	(808)	(67.395)
<i>Totale delle imposte sul reddito dell'esercizio, correnti, differite e anticipate</i>	395.542	121.091
21) Utile (perdita) dell'esercizio	(718.850)	(1.349.280)
Risultato di pertinenza del gruppo	(719.505)	(1.226.878)
Risultato di pertinenza di terzi	655	(122.402)

Rendiconto finanziario consolidato, metodo indiretto

	Importo al 31/12/2021	Importo al 31/12/2020
A) Flussi finanziari derivanti dall'attività operativa (metodo indiretto)		
Utile (perdita) dell'esercizio	(718.850)	(1.349.280)
Imposte sul reddito	395.542	121.091
Interessi passivi/(attivi)	681.331	503.794
(Plusvalenze)/Minusvalenze derivanti dalla cessione di attività		(40.832)
<i>1) Utile (perdita) dell'esercizio prima d'imposte sul reddito, interessi, dividendi e plus/minusvalenze da cessione</i>	<i>358.023</i>	<i>(765.227)</i>
Rettifiche per elementi non monetari che non hanno avuto contropartita nel capitale circolante netto		
Accantonamenti ai fondi	670.604	609.646
Ammortamenti delle immobilizzazioni	4.360.236	4.132.622
Svalutazioni per perdite durevoli di valore	(19.396)	
Rettifiche di valore di attività e passività finanziarie di strumenti finanziari derivati che non comportano movimentazione monetarie	62.445	(58.187)
Altre rettifiche in aumento/(in diminuzione) per elementi non monetari	(165.144)	(459.799)
<i>Totale rettifiche per elementi non monetari che non hanno avuto contropartita nel capitale circolante netto</i>	<i>4.908.745</i>	<i>4.224.282</i>
<i>2) Flusso finanziario prima delle variazioni del capitale circolante netto</i>	<i>5.266.768</i>	<i>3.459.055</i>
Variazioni del capitale circolante netto		
Decremento/(Incremento) delle rimanenze	(576.548)	(1.343.929)
Decremento/(Incremento) dei crediti verso clienti	(755.046)	(1.395.087)
Incremento/(Decremento) dei debiti verso fornitori	2.505.509	997.556
Decremento/(Incremento) dei ratei e risconti attivi	(68.929)	(827.602)
Incremento/(Decremento) dei ratei e risconti passivi	271.136	447.088
Altri decrementi/(Altri Incrementi) del capitale circolante netto	5.074.327	1.462.904
<i>Totale variazioni del capitale circolante netto</i>	<i>6.450.449</i>	<i>(659.070)</i>
<i>3) Flusso finanziario dopo le variazioni del capitale circolante netto</i>	<i>11.717.217</i>	<i>2.799.985</i>
Altre rettifiche		
Interessi incassati/(pagati)	(681.331)	(503.794)
(Imposte sul reddito pagate)	(188.486)	(414.963)
(Utilizzo dei fondi)	(2.159.185)	(472.220)
Totale altre rettifiche	(3.029.002)	(1.390.977)
Flusso finanziario dell'attività operativa (A)	8.688.215	1.409.008
B) Flussi finanziari derivanti dall'attività d'investimento		
Immobilizzazioni materiali		
(Investimenti)	(1.300.507)	(1.400.111)
Disinvestimenti	955.284	56.370
Immobilizzazioni immateriali		
(Investimenti)	(2.055.120)	(1.442.282)

	Importo al 31/12/2021	Importo al 31/12/2020
Disinvestimenti	129.509	72.844
Immobilizzazioni finanziarie		
(Investimenti)	(354.786)	(36.600)
Disinvestimenti		100.738
Flusso finanziario dell'attività di investimento (B)	(2.625.620)	(2.649.041)
C) Flussi finanziari derivanti dall'attività di finanziamento		
Mezzi di terzi		
Incremento/(Decremento) debiti a breve verso banche	(2.774.171)	(1.413.348)
Accensione finanziamenti	3.612.851	11.568.501
(Rimborso finanziamenti)	(4.880.259)	(4.015.461)
Flusso finanziario dell'attività di finanziamento (C)	(4.041.579)	6.139.692
Incremento (decremento) delle disponibilità liquide (A ± B ± C)	2.021.016	4.899.659
Effetto cambi sulle disponibilità liquide	(2.571)	(40.245)
Disponibilità liquide a inizio esercizio		
Depositi bancari e postali	8.689.125	3.778.077
Assegni	6.811	58.445
Totale disponibilità liquide a inizio esercizio	8.695.936	3.836.522
Disponibilità liquide a fine esercizio		
Depositi bancari e postali	10.706.761	8.689.125
Assegni	7.620	6.811
Totale disponibilità liquide a fine esercizio	10.714.381	8.695.936

Effetto cambi sulle disponibilità liquide	(2.571)	(40.245)
Disponibilità liquide all'inizio dell'esercizio	8.695.936	3.836.522
di cui:		
depositi bancari e postali	8.689.125	3.778.077
denaro e valori in cassa	6.811	58.445
Disponibilità liquide alla fine dell'esercizio	10.714.381	8.695.936
di cui:		
depositi bancari e postali	10.706.761	8.689.125
denaro e valori in cassa	7.620	6.811

Nota integrativa Bilancio Consolidato al 31/12/2021

Principi contabili e criteri di valutazione di riferimento.

Il Bilancio consolidato del Gruppo DBA, per l'esercizio chiuso al 31/12/2021, è composto da Stato Patrimoniale Consolidato, Conto Economico Consolidato, Rendiconto Finanziario Consolidato e Nota integrativa Consolidata, ed è stato redatto in ossequio alle disposizioni previste dal D.lgs 9 aprile 1991, n.127, agli artt. 2423 e 2423-bis del Codice Civile, nonché ai principi contabili ed alle raccomandazioni contabili elaborati dall'Organismo Italiano di Contabilità (O.I.C.).

Il bilancio è stato predisposto nel presupposto della continuità aziendale.

La sua struttura è conforme a quella delineata dal Codice Civile agli artt. 2424 e 2425, in base alle premesse poste dall'art. 2423-ter, mentre la Nota integrativa Consolidata, che costituisce parte integrante del Bilancio Consolidato, è conforme al contenuto previsto dagli artt. 2427, 2427-bis e a tutte le altre disposizioni che fanno riferimento ad essa.

L'intero documento, nelle parti di cui si compone, è stato redatto in modo da dare una rappresentazione veritiera e corretta della situazione patrimoniale e finanziaria della Società, nonché del risultato economico dell'esercizio, fornendo, ove necessario, informazioni aggiuntive complementari a tale scopo.

La struttura e la composizione del Bilancio sono stati modificati dal D. Lgs. 139/2015 (attuazione della direttiva 34/2013), che ha altresì aggiornato alcuni criteri di valutazione. L'Organismo Italiano di Contabilità (OIC) ha di conseguenza revisionato i principi contabili in vigore.

Il Bilancio di consolidato, come la presente Nota integrativa, sono stati redatti in unità di Euro.

Per il calcolo del rendiconto finanziario è stato utilizzato il metodo indiretto.

Per quanto riguarda le informazioni relative all'andamento economico e finanziario della Società e ai rapporti ed alle operazioni intervenute con parti correlate si rimanda a quanto riportato nella Relazione sulla Gestione.

Area e metodi di consolidamento

E' stato utilizzato il metodo del consolidamento integrale.

Il bilancio consolidato al 31 dicembre 2021 del Gruppo DBA riflette il consolidamento a tale data della DBA Group S.p.A., società capogruppo e delle società italiane ed estere da essa controllate, direttamente ed indirettamente ad eccezione di quanto detto di seguito.

Per il consolidamento sono stati utilizzati i bilanci d'esercizio delle singole società, predisposti dagli Organi Amministrativi per l'approvazione, riclassificati e rettificati per uniformarli ai principi contabili e ai criteri di presentazione adottati dal Gruppo.

L'area di consolidamento ai sensi dell'art. 26 del DLgs 127/91, include le seguenti Società:

- DBA PRO. SpA, con sede in Santo Stefano di Cadore (BL) e capitale sociale pari a euro 500.000, posseduta al 100% dalla Capogruppo;
- S.J.S. Engineering S.r.l. con sede in Roma e capitale sociale pari a euro 100.000, posseduta la 75% dalla Capogruppo indirettamente tramite la controllata DBA PRO. S.p.A.;

- DBA Proekt, con sede in San Pietroburgo (Russia) e capitale sociale pari a euro 239, posseduta al 100% dalla Capogruppo indirettamente tramite la DBA PRO. SpA – società liquidata ad ottobre 2021;
- DBA Projekti d.o.o con sede in Podgorica (Montenegro) e capitale sociale pari a euro 1, posseduta al 100% dalla Capogruppo indirettamente tramite la DBA PRO. SpA.
- DBA Informacijshe Doo con sede in Koper (Slovenia) e capitale sociale pari a euro 3.200.000, posseduta all' 87,5% dalla Capogruppo.
- Actual I.T. D.D. con sede in Koper (Slovenia) e capitale sociale pari a euro 4.584.771, posseduta AL 33,56% direttamente dalla Capogruppo e al 66,44% indirettamente dalla Capogruppo tramite la DBA Doo;
- Actual I.T. Doo con sede in NoviSad (Serbia) e capitale sociale pari a euro 75.484, posseduta al 100% dalla Capogruppo indirettamente tramite la Acutal I.T. DD.;
- Actual B.H. Doo con sede in Bosnia e capitale sociale pari a euro 209.464, posseduta al 100% dalla Capogruppo indirettamente tramite la Acutal I.T. DD.;
- Actual I.T.d.o.o., con sede in Žminj (Croazia) e capitale sociale pari a euro 19.770, posseduta al 100% dalla Capogruppo indirettamente tramite la Acutal I.T. DD.;
- Itelis.d.o.o., con sede in Lubiana (Slovenia) e capitale sociale pari a euro 8.763, posseduta al 100% dalla Capogruppo indirettamente tramite la Acutal I.T. DD.;
- Unistar LC d.o.o., con sede in Lubiana (Slovenia) e capitale sociale pari a euro 202.003, posseduta al 100% dalla Capogruppo indirettamente tramite la Acutal I.T. DD.;
- Pro.Astec d.o.o. con sede in Lubiana (Slovenia) e capitale sociale pari a euro 7.500, posseduta al 100% dalla Capogruppo indirettamente tramite la Unistar LC d.o.o

A ottobre 2021 si è conclusa la liquidazione della società controllata di diritto russo DBA PROEKT.

La società Lisy Logistic Informatin Systems LLC, costituita nel 2016, non rientra nel perimetro del consolidato perché ritenuta non significativa ai fini del bilancio consolidato.

Criteri di consolidamento

I criteri di consolidamento possono essere così sintetizzati:

a) le società controllate sono consolidate con il metodo integrale in base al quale:

- il valore contabile delle partecipazioni in società consolidate viene eliminato contro la corrispondente frazione di patrimonio netto. Le differenze risultanti dalla eliminazione sono attribuite alle singole voci di bilancio che le giustificano e, per il residuo, se positivo, alla voce dell'attivo immobilizzato denominata "Differenza da consolidamento". Se negativa, la differenza residua viene iscritta nella voce del patrimonio netto "Riserva di consolidamento".

L'avviamento viene ammortizzato in 10 anni in quanto si ritiene il periodo di tempo (vita utile) entro il quale l'impresa si attende di recuperare, in termini finanziari o reddituali, l'investimento.

- i rapporti patrimoniali ed economici tra le società incluse nell'area di consolidamento sono totalmente eliminati. Gli utili e le perdite emergenti da operazioni tra società consolidate, che non siano realizzati con operazioni con terzi, vengono eliminati.

- le partecipazioni in società collegate e in joint venture sono valutate con il metodo del patrimonio netto in base al quale il valore contabile delle partecipazioni viene adeguato per tener conto:
 - della quota di pertinenza della partecipante dei risultati economici della partecipata realizzati dopo la data di acquisizione;
 - dei dividendi distribuiti dalla partecipata.
- per la conversione dei bilanci in valuta estera sono stati utilizzati il cambio di fine esercizio per lo stato patrimoniale, con eccezione per il capitale sociale esposto al costo storico, e il cambio medio dell'esercizio per il conto economico. Le differenze di traduzione originate dalla conversione del patrimonio netto iniziale e del conto economico ai cambi di fine periodo vengono imputate ad un'apposita riserva del patrimonio netto consolidato.

Per la conversione dei bilanci espressi in valuta estera sono stati applicati i tassi sotto indicati:

Codice	Stato	31.12.2021	medio 2021	31.12.20	Medio 2020
BAM	Bosnia	1,95583	1,95583	1,95583	1,95583
HRK	Croazia	7,5156	7,52840969	7,55190	7,53840
RUB	Russia	85,0566	87,1527	91,46710	82,72480
RSD	Serbia	117,44	117,6083333	117,40970	117,61660

Data di riferimento del bilancio consolidato

La data di riferimento del bilancio consolidato è il 31 dicembre 2021 e coincide con la data di chiusura del bilancio dell'esercizio di tutte le società consolidate.

Criteri di valutazione

I criteri utilizzati nella formazione del consolidato chiuso al 31 dicembre 2021 sono quelli utilizzati nel bilancio d'esercizio dell'impresa controllante che redige il bilancio consolidato e non si discostano da quelli utilizzati per la formazione del bilancio consolidato presentato ai fini comparativi; in particolare la valutazione delle voci di bilancio è stata fatta nel rispetto del principio della prudenza, della rilevanza e nella prospettiva di continuazione dell'attività. Ai sensi dell'art. 2423-bis c.1 punto 1-bis C.C., la rilevazione e la presentazione delle voci è effettuata tenendo conto della sostanza dell'operazione o del contratto. La continuità di applicazione dei criteri di valutazione nel tempo rappresenta elemento necessario ai fini della comparabilità dei bilanci della società nei vari esercizi.

Ai sensi dell'articolo 35 del DLgs 127/91 sono stati adottati i seguenti criteri di valutazione ammessi dagli articoli 2423 e seguenti del Codice Civile.

Immobilizzazioni immateriali

Le immobilizzazioni immateriali e gli oneri pluriennali capitalizzati sono iscritti al costo di acquisto e sono esposti in bilancio al netto degli ammortamenti calcolati sistematicamente in relazione alla loro residua possibilità di utilizzazione.

Le immobilizzazioni in corso, riguardanti progetti di sviluppo non ancora completati, sono iscritte nell'attivo con il consenso del Collegio Sindacale delle società controllate e verranno ammortizzate una volta terminati i relativi progetti.

Le aliquote di ammortamento utilizzate sono le seguenti:

- Avviamento: 10%
- Costi di impianto e ampliamento: 20%
- Concessioni e licenze: 20% - 33%
- Altre immobilizzazioni immateriali: 25% - 20% - 16,67% - 10%
- Marchi e brevetti: 5% - 33,33%
- Manutenzioni e riparazioni: 20%
- Sviluppo: 20%

Qualora, indipendentemente dall'ammortamento già contabilizzato risultasse una perdita durevole di valore, l'immobilizzazione netta verrebbe conseguentemente svalutata; se in esercizi successivi venissero meno i presupposti della svalutazione verrebbe ripristinato il valore originario.

I costi di sviluppo sono esposti al netto dei contributi ricevuti.

Immobilizzazioni materiali

Sono iscritte al costo di acquisto, tenuto conto degli oneri accessori, e rettificata dai corrispondenti fondi di ammortamento.

Le quote di ammortamento, imputate a conto economico, sono state calcolate attesi l'utilizzo, la destinazione e la durata economico-tecnica dei cespiti, sulla base del criterio della residua possibilità di utilizzazione, criterio che si ritiene ben rappresentato dalle aliquote che seguono, ridotte alla metà nell'esercizio di entrata in funzione del bene:

- Impianti e macchinari specifici: 15% - 20%
- Impianti telefonici: 20%
- Attrezzatura varia: 15%
- Macchine elettroniche: 20%
- Mobili e arredi: 12%
- Macchine d'ufficio: 20%
- Autovetture: 25%

Non sono state effettuate rivalutazioni discrezionali o volontarie e le valutazioni effettuate trovano il loro limite massimo nel valore d'uso, oggettivamente determinato, dell'immobilizzazione stessa.

Beni in leasing

I beni strumentali, oggetto di leasing finanziario, sono riflessi in bilancio consolidato secondo la metodologia finanziaria che prevede la loro iscrizione nell'attivo e l'ammortamento in relazione alla loro residua possibilità di utilizzazione con la

contemporanea iscrizione del debito finanziario nel passivo.

Immobilizzazioni finanziarie

Le partecipazioni di controllo, collegamento e in joint venture iscritte nelle immobilizzazioni sono valutate al costo di acquisto o di costituzione, comprensivo dei costi accessori.

Ai sensi dell'articolo 36 del DLgs 127/91, la differenza positiva tra il valore calcolato con il metodo del patrimonio netto e il valore al costo di sottoscrizione, derivante da utili, è iscritta nella voce "rivalutazioni" del conto economico.

L'eventuale differenza negativa tra il valore calcolato con il metodo del patrimonio netto e il valore al costo di sottoscrizione, è iscritta nella voce "svalutazioni" del conto economico.

Le altre partecipazioni sono iscritte al costo d'acquisto o sottoscrizione eventualmente rettificato per perdite durevoli di valore.

I crediti consistenti in immobilizzazioni finanziarie sono iscritti all'attivo al presunto valore di realizzo.

Rimanenze

I lavori in corso su ordinazione, relativi a prestazioni di servizi infra annuali non ultimati, sono valutati in base ai costi specifici. I servizi di durata superiore a 12 mesi sono valutati secondo il criterio della percentuale di completamento. Tale criterio implica che i costi, i ricavi ed il margine di commessa siano riconosciuti in funzione all'avanzamento dell'opera. Il criterio adottato permette la contabilizzazione per competenza dei contratti a lungo termine, imputando l'utile stimato del contratto in misura proporzionalmente corrispondente allo stato di avanzamento dell'opera. Il metodo utilizzato per la valutazione dello stato di avanzamento dei lavori in corso è quello della percentuale del costo sostenuto.

Le rimanenze di merci vengono valutate al costo di acquisto delle stesse.

Crediti

I crediti sono rilevati in bilancio secondo il criterio del costo ammortizzato tenendo conto del fattore temporale.

Considerato che l'applicazione di tale criterio non produce effetti rilevanti i crediti sono stati iscritti al presumibile valore di realizzo, mediante lo stanziamento di un apposito fondo di svalutazione, al quale viene accantonato annualmente un importo corrispondente al rischio di inesigibilità dei crediti rappresentati in bilancio, in relazione alle condizioni economiche generali e del settore di appartenenza, nonché alla provenienza del debitore.

I crediti verso clienti soggetti a procedure concorsuali o in stato di provato dissesto economico, per i quali si rende inutile promuovere azioni esecutive, vengono portati a perdita integralmente o nella misura in cui le informazioni ottenute e le procedure in corso ne facciano supporre la definitiva irrecuperabilità.

Disponibilità liquide

Il denaro, i depositi bancari ed i valori di cassa sono iscritti al valore nominale.

Fondi per rischi e oneri

Sono stanziati per coprire perdite o debiti di esistenza certa o probabile, dei quali tuttavia alla chiusura dell'esercizio non erano determinabili l'ammontare o la data di sopravvenienza.

Nella valutazione di tali fondi sono stati rispettati i criteri generali di prudenza e competenza e non si è proceduto alla costituzione di fondi rischi generici privi di giustificazione economica. Le passività potenziali sono state rilevate in bilancio e iscritte nei fondi in quanto ritenute probabili ed essendo stimabile con ragionevolezza l'ammontare del relativo onere.

Trattamento di fine rapporto di lavoro subordinato

A seguito delle disposizioni di cui al DL n° 252 del 5 dicembre 2005 integrato con le modifiche apportate dalla Legge 296/2007 in materia di TFR, il trattamento di fine rapporto di lavoro subordinato riflette le indennità maturate e la relativa rivalutazione.

Debiti

I debiti sono espressi al loro valore nominale e includono, ove applicabili, gli interessi maturati ed esigibili alla data di chiusura dell'esercizio.

Ai sensi dell'art. 2423, comma 4, del codice civile, non è stato applicato il criterio del costo ammortizzato in quanto gli effetti sono irrilevanti, rispetto al criterio adottato. Tale opzione è stata adottata se i costi di transazione, le commissioni e ogni altra differenza tra valore iniziale e valore a scadenza sono di scarso rilievo rispetto al valore nominale.

Ratei e risconti

Sono iscritti in tale voce quote di costi e proventi, comuni a due o più esercizi, per realizzare il principio della competenza economica e temporale in applicazione del principio di correlazione dei costi e dei ricavi in ragione d'esercizio.

Criteri di conversione dei valori espressi in valuta

I crediti e i debiti espressi originariamente in valuta estera, iscritti in base ai cambi in vigore alla data in cui sono sorti, sono allineati ai cambi correnti alla chiusura del bilancio. In particolare, le attività e passività che non costituiscono immobilizzazioni sono iscritte al tasso di cambio a pronti alla data di chiusura dell'esercizio. Gli utili e le perdite che derivano dalla conversione dei crediti e dei debiti sono rispettivamente accreditati e addebitati al Conto Economico alla voce 17 bis Utili e perdite su cambi.

Le immobilizzazioni in valuta sono iscritte al tasso di cambio al momento del loro acquisto o a quello inferiore alla data di chiusura dell'esercizio se la riduzione si rivela durevole.

Costi e ricavi

Sono esposti in bilancio secondo i principi della prudenza e della competenza con rilevazione dei relativi ratei e risconti. I ricavi e i proventi, i costi e gli oneri, sono iscritti al netto dei resi, degli sconti, abbuoni e premi nonché delle imposte direttamente connesse con le compravendite dei beni e la prestazione dei servizi.

I costi sono imputati a conto economico in correlazione ai ricavi ed in applicazione della competenza temporale.

Imposte sul reddito dell'esercizio

Sono iscritte in base alla determinazione del reddito imponibile in conformità alle disposizioni in vigore, tenendo conto delle

esenzioni applicabili e dei crediti d'imposta spettanti. Ove necessario, sono inoltre stanziati imposte differite sulle differenze temporanee fra il risultato d'esercizio e l'imponibile fiscale.

Le imposte correnti sono accantonate secondo le aliquote e le norme vigenti nei paesi in cui sono ubicate le società del gruppo, in base ad una realistica previsione del reddito imponibile.

In caso di tassazione differita passiva di significativi componenti di reddito la relativa passività è accantonata nella voce B del passivo in base alle aliquote in vigore ed è eventualmente aggiornata per tenere conto di successive variazioni di aliquote. Analogamente, in caso di tassazione differita attiva, il relativo ammontare è imputato all'attivo circolante nella voce C II 5 ter)

Le poste "Crediti per imposte anticipate" e "Fondo per imposte, anche differite" accolgono inoltre le imposte differite attive e passive derivanti dalle rettifiche di consolidamento, in particolare l'eliminazione di rettifiche di valore operate esclusivamente in applicazione di norme tributarie ed all'eliminazione di utili infragruppo non ancora realizzati nei confronti

di terzi.

L'iscrizione di imposte differite attive è subordinata alla ragionevole certezza della loro recuperabilità e pertanto il saldo per imposte differite attive viene contabilizzato nel presupposto che vi siano reali prospettive di redditività futura che consentano l'ottenimento di redditi imponibili fiscali, tali da recuperare i crediti in oggetto.

ATTIVO

B) Immobilizzazioni

I. Immobilizzazioni immateriali

Le immobilizzazioni immateriali sono iscritte in bilancio per Euro 14.230.140. Di seguito riportiamo la composizione e le variazioni intervenute nell'esercizio.

BILANCIO CONSOLIDATO	COSTO STORICO							31.12.2021
	31.12.20	Incrementi	Variazioni d'area	Decrementi	Riclassifiche	Effetto cambio	Svalutazioni	
I - Immobilizzazioni immateriali								
1) costi di impianto e di ampliamento	1.800.232	14.723	-	-	-	-	-	1.814.955
2) costi di sviluppo	2.495.101	18.235	-	-	96.838	-	-	2.610.174
3) diritti di brevetto industriale e diritti di utilizzazione delle opere dell'ingegno	10.779.646	530.240	-	-	5.110	306.809	-	11.611.584
4) concessioni, licenze, marchi e diritti simili	82.453	1.008	-	-	-	1	-	83.462
5) avviamento	14.794.372	768.953	-	-	-	1	-	15.563.324
6) immobilizzazioni in corso e acconti	2.359.482	721.960	-	-	120.637	-	-	2.557.159
7) altre	959.170	-	-	-	3.762	-	-	955.408
Totale	33.270.456	2.055.119	-	-	129.509	-	-	35.196.066

BILANCIO CONSOLIDATO	FONDO AMMORTAMENTO							31.12.2021
	31.12.20	Incrementi	Variazioni d'area	Decrementi	Riclassifiche	Effetto cambio	Svalutazioni	
I - Immobilizzazioni immateriali								
1) costi di impianto e di ampliamento	- 1.475.181	- 327.996	-	-	-	-	-	- 1.803.177
2) costi di sviluppo	- 1.361.354	- 227.154	-	-	-	-	19.536	- 1.568.972
3) diritti di brevetto industriale e diritti di utilizzazione delle opere dell'ingegno	- 8.490.756	- 779.084	-	-	-	-	-	- 9.269.840
4) concessioni, licenze, marchi e diritti simili	- 48.859	- 2.976	-	-	-	-	-	- 51.835
5) avviamento	- 6.106.809	- 1.557.511	-	-	-	-	-	- 7.664.320
6) immobilizzazioni in corso e acconti	-	-	-	-	-	-	-	-
7) altre	- 526.167	- 81.612	-	-	-	-	-	- 607.779
Totale	- 18.009.126	- 2.976.334	-	-	-	-	19.536	- 20.965.924

BILANCIO CONSOLIDATO	VALORE NETTO CONTABILE	
	31.12.20	31.12.2021
I - Immobilizzazioni immateriali		
1) costi di impianto e di ampliamento	325.051	11.778
2) costi di sviluppo	1.133.747	1.041.202
3) diritti di brevetto industriale e diritti di utilizzazione delle opere dell'ingegno	2.288.891	2.341.743
4) concessioni, licenze, marchi e diritti simili	33.594	31.626
5) avviamento	8.687.563	7.899.004
6) immobilizzazioni in corso e acconti	2.359.482	2.557.159
7) altre	433.003	347.629
Totale	15.261.330	14.230.140

Nel corso del 2021 nelle immobilizzazioni in corso sono stati capitalizzati costi di sviluppo per un totale di € 721.960 per la cui descrizione si rimanda alla relazione sulla gestione.

Si citano di seguito i progetti avviati o sviluppati nel 2021.

Societa	Definizione del cespite	CAP in.es. al 31/12/2020	Acq.	contributi a fondo perduto ricevuti nel 2021	Svalutazioni	Trasfer. a cespite	CAP attuali
DBA GROUP	PORTALE ACQUISTI	70.461				- 70.461	-
DBA GROUP	PORTALE ACQUISTI evolutive 2021		8.887				8.887
DBA GROUP	DBA ON OFF BOARDING	13.085				- 13.085	-
DBA GROUP	DBA ON OFF BOARDING evolutive 2021		24.623				24.623
DBA GROUP	Portale HR evolutive 2021		21.385				21.385
DBA GROUP	Chiamate Dipartimenti		17.300				17.300
DBA GROUP	Tool Gestione Ferie e Permessi		12.260				12.260
DBA GROUP	Portale Acquisti Rating & NC		26.498				26.498
DBA GROUP	Portale Acquisti Gestione ODA e Mappa		33.300				33.300
DBA PRO.	ALLPLAN ENGINEERING CUBED 2019	-	-				-
DBA PRO.	Progetto ASMARA	400.000			-		400.000
DBA PRO.	AUTHENTICATION METHOD FOR VEHICULAR NUMBER	5.110				- 5.110	-
DBA PRO.	Progetto PON MISE	721.963	79.813	- 52.529			749.247
DBA PRO.	Progetto VBS	113.690					113.690
DBA PRO.	Progetto RAIL LINE	20.512					20.512
DBA PRO.	Progetto BLOCKCHAIN	6.933				- 6.933	-
DBA PRO.	Progetto FENIX	139.278	171.897	- 68.108		-	243.066
DBA PRO.	POWERGY - EVOLUTIVE 2019	-				-	-
DBA PRO.	POWERGY WIND	-				-	-
DBA PRO.	ALTAVA EVOLUTIVE 2019 H2 (eagle)	-				-	-
DBA PRO.	GL+ EVOLUTIVE	-				-	-
DBA PRO.	TOS FERROVIARIO	18.655					18.655
DBA PRO.	ALTAVA EVOLUTIVE 2020	211.219				- 211.219	-
DBA PRO.	GL + EVOLUTIVE 2020	96.838				- 96.838	-
DBA PRO.	GL + EVOLUTIVE 2021	-	1.879			-	1.879
ACTUAL IT	GL+ ACTUAL	466.756	137.680				604.436
ITELIS	SAP HEALTHCARE	74.983	186.439				261.422
	TOTALI	2.359.482	721.961	- 120.637	-	- 403.647	2.557.159

Le variazioni d'area negli avviamenti per Euro 768.953 si riferisce all'Earn-Out pagato dalla controllata Actual IT d.d. a favore dei venditori di Unistar LC. Doo per il raggiungimento degli obiettivi della controllata secondo quanto disciplinato durante l'acquisizione avvenuta nell'ottobre del 2019.

Successivamente all'acquisizione sopra citata, si specifica che la voce Avviamento, pari ad Euro 7.899.004, risulta al 31 dicembre 2021 così composta:

- Acquisizione IGM Engineering per Euro 36.856;
- Acquisizione Actual IT per Euro 1.736.808;
- Acquisizione Itelis per Euro 253.150;
- Acquisizione Unistar e Pro.Astec per Euro 3.954.905;
- Acquisizione SJS Engineering per Euro 1.917.285.

La società ha valutato, in relazione a tutte le immobilizzazioni immateriali, l'eventuale presenza di indicatori potenziali riduzioni di valore. Si ritiene pertanto che tutti i valori iscritti siano recuperabili negli esercizi successivi.

II. Immobilizzazioni materiali

Le immobilizzazioni materiali sono iscritte in bilancio per Euro 3.372.307. Di seguito riportiamo la composizione e le variazioni intervenute nell'esercizio.

BILANCIO CONSOLIDATO	COSTO STORICO							31.12.2021
	31.12.20	Incrementi	Variazioni d'area	Decrementi	Riclassifiche	Effetto cambio	Svalutazioni	
II – Immobilizzazioni materiali								
1) terreni e fabbricati	1.030.000	74.437	-	-	-	-	-	1.104.437
2) impianti e macchinario	323.689	668	-	120.241	-	-	-	204.116
3) attrezzature industriali e commerciali	261.153	12.912	-	35.308	-	-	-	238.757
4) altri beni	11.766.352	1.212.490	-	799.735	-	-	-	12.179.107
5) immobilizzazioni in corso e acconti	-	-	-	-	-	-	-	-
Totale	13.381.194	1.300.507	-	955.284	-	-	-	13.726.418

BILANCIO CONSOLIDATO	FONDO AMMORTAMENTO							31.12.2021
	31.12.20	Incrementi	Variazioni d'area	Decrementi	Riclassifiche	Effetto cambio	Svalutazioni	
II – Immobilizzazioni materiali								
1) terreni e fabbricati	- 162.403	- 28.847	-	-	-	-	-	- 191.250
2) impianti e macchinario	- 264.612	- 15.722	-	106.125	-	-	-	- 174.209
3) attrezzature industriali e commerciali	- 202.389	- 19.969	-	32.275	-	-	-	- 190.083
4) altri beni	- 9.284.882	- 1.319.366	-	805.877	-	199	-	- 9.798.571
5) immobilizzazioni in corso e acconti	-	-	-	-	-	-	-	-
Totale	- 9.914.286	- 1.383.903	-	944.276	-	199	-	- 10.354.112

BILANCIO CONSOLIDATO	VALORE NETTO CONTABILE	
	31.12.20	31.12.2021
II – Immobilizzazioni materiali		
1) terreni e fabbricati	867.597	913.187
2) impianti e macchinario	59.077	29.908
3) attrezzature industriali e commerciali	58.764	48.674
4) altri beni	2.481.470	2.380.537
5) immobilizzazioni in corso e acconti	-	-
Totale	3.466.908	3.372.306

La voce terreni e fabbricati accoglie l'immobile acquisito mediante contratto di leasing finanziario della controllata Actual IT dd.

La voce altri beni è composta principalmente dalle seguenti categorie:

- Attrezzature ufficio
- Computer e periferici

Si segnala che le immobilizzazioni materiali iscritte nel bilancio del gruppo al 31 dicembre 2021 non sono state oggetto di rivalutazioni monetarie.

III. Immobilizzazioni finanziarie

- Partecipazioni

Le partecipazioni sono iscritte a bilancio per Euro 65.979. Di seguito riportiamo la composizione e le variazioni intervenute nell'esercizio.

Inoltre

Partecipazioni	31/12/2020	Cessioni	Acquisizioni/i ncrementi	Svalutazioni	31/12/2021
Lisy Logistic Information Systems LLC	1.000	-	-	-	1.000
Totale partecipazioni in società controllate	1.000	-	-	-	1.000
Saven S.r.l. - Società di Progetto	27.050	(44.000)	21.950	-	5.000
Totale partecipazioni in società collegate	27.050	(44.000)	21.950	-	5.000
Eurocons	52	-	-	-	52
F.D.C S.r.l.	1.000	-	-	-	1.000
Consorzio Confidi	52	-	-	-	52
Fondazione ICT Kennedy	1.000	-	-	-	1.000
Società Consortile per Azioni SMACT	36.075	-	15.000	-	51.075
Ekoplattform	6.800	-	-	-	6.800
Totale partecipazioni in altre imprese	44.979	-	15.000	-	59.979
Totale partecipazioni	73.029	(44.000)	36.950	-	65.979

Nel corso dell'esercizio il Gruppo, tramite la controllata DBA PRO.:

- ha provveduto a versare il rimanente del capitale sociale della società SAVEN per un importo di euro 21.950,00 e in data 17 novembre 2021 è stato ceduto il 44% del capitale sociale della società SAVEN per un importo di euro 44.000 euro pari al suo valore nominale.
- è stato effettuato un ulteriore versamento di capitale sociale nella società Consortile per Azioni SMACT per un importo di euro 15.000.

- Crediti

I crediti finanziari sono iscritti a bilancio per Euro 907.707. Di seguito riportiamo la composizione e le variazioni intervenute nell'esercizio.

Descrizione	Saldo al 31/12/2020	Pagamenti	Riscossioni	Saldo al 31/12/2021
Premi assicurazione TFR dipendenti	100.514	-	-	100.514
Premi assicurazione TFM amministratori	307.569	34.000	612	342.181
Depositi ed altri crediti	137.788	409.032	(81.808)	465.012
Crediti verso altri	545.871	443.032	(81.196)	907.707

In data 23 luglio 2021 la società di diritto sloveno UNISTAR ha effettuato un deposito cauzionale presso la ADDIKO BANKA come garanzia per la fideiussione rilasciata per il progetto in Serbia.

A completamento della informazione richiesta dalla legge si precisa che ai sensi dell'art. 2427 punto 6) del Codice Civile, l'area geografica dei crediti finanziari risulta essere l'Italia per euro 481.551 e la Slovenia per euro 426.156.

C) Attivo circolante

I. Rimanenze

Le rimanenze finali ammontano a Euro 5.660.567. Di seguito riportiamo la composizione e le variazioni intervenute nell'esercizio.

	Saldo al 31/12/2020	variazione area di consolidamento	(Decrementi)	Incrementi	Saldo al 31/12/2021
Lavori in corso su ordinazione	4.521.553	-	(4.521.553)	4.393.116	4.393.116
Prodotti finiti	562.466	-	(562.466)	1.267.451	1.267.451
Totale	5.084.019	-	(5.084.019)	5.660.567	5.660.567

Il totale dei lavori in corso su ordinazione sono lavori in corso di durata inferiore ai 12 mesi e sono stati iscritti per il valore pari al costo sostenuto.

Il totale dei prodotti finiti è riferito alle società slovene Actual IT, Itelis e Unistar.

Si precisa che nessun accantonamento a rettifica del valore dei lavori in corso è stato ritenuto necessario.

II. Crediti

La voce crediti risulta così dettagliatamente composta:

Descrizione	Saldo al 31/12/2021	Saldo al 31/12/2020	Variazione
Crediti verso clienti (entro 12 mesi)	29.310.146	30.315.365	(1.005.219)
* Fondo svalutazione Crediti	(354.317)	(2.114.582)	1.760.265
	28.955.829	28.200.783	755.046
Crediti verso controllate			
* verso Lisy Logistics	57.625	56.420	1.205
	57.625	56.420	1.205
Crediti verso collegate			
* verso Saven	2.236	2.236	-
	2.236	2.236	-
Crediti verso controllante			
* verso DB Holding Srl per consolidato fiscale	13.455	13.455	-
* verso SJS SRL	8.400	8.000	400
	21.855	21.455	400
Crediti Tributari			
* Erario c/IRES	634.673	258.432	376.241
* Erario c/IRAP	13.048	73.229	(60.181)
* Credito IVA	150.689	210.552	(59.863)
* Credito di imposta	1.060	2.738	(1.678)
* Altre imposte	38.911	60.322	(21.412)
	838.381	605.274	233.108
Credito per imposte anticipate	911.486	913.121	(1.635)
Crediti Verso altri			
Crediti verso factor	52.904	64.581	(11.677)
Crediti verso dipendenti e amministratori	361	52	309
Anticipi a fornitori	144.507	169.651	(25.144)
Crediti verso altri soggetti	189.528	142.967	46.561
	387.301	377.251	10.050
Totale	31.174.713	30.176.540	998.173

L'adeguamento del valore nominale dei crediti verso clienti al valore di presunto realizzo è stato ottenuto mediante apposito fondo svalutazione crediti pari ad Euro 354.317. Si riporta di seguito la movimentazione del fondo svalutazione crediti avvenuta nel corso dell'esercizio.

Descrizione	Saldo al 01/01/2021	variazione area di consolidamento	Accantonamenti	(Utilizzi)	Saldo al 31/12/2021
Fondo svalutazione crediti	629.273	-	85.193	(360.148)	354.317
Fondo svalutazione crediti tassato	1.485.310	-	-	(1.485.310)	-
Totale	2.114.582	-	85.193	(1.845.458)	354.317

Nel corso dell'anno 2021, a seguito dell'omologa del concordato preventivo di Italtel, la società controllata DBA PRO. ha svalutato l'85% del credito vantato nei confronti del cliente, utilizzando il 100% dei fondi svalutazione crediti accantonati al 31/12/2020.

I crediti sono principalmente verso clienti dell'area europea.

Per la movimentazione delle imposte anticipate e differite si rinvia alla sezione imposte del conto economico.

IV. Disponibilità liquide

Descrizione	Saldo al 31/12/2021	Saldo al 31/12/2020	Variazione
Depositi bancari e postali	10.706.761	8.689.125	2.017.636
Denaro e valori in cassa	7.620	6.811	809
Totale	10.714.381	8.695.936	2.018.445

Il saldo rappresenta le disponibilità liquide e l'esistenza di numerario e di valori alla data di chiusura dell'esercizio.

D) Ratei e risconti attivi

La voce ratei e risconti attivi è così composta:

RATEI E RISCONTI ATTIVI

Descrizione	Saldo al 31/12/2021	Saldo al 31/12/2020	Variazione
Ratei attivi	53.566	9.821	43.745
Risconti attivi	2.106.229	2.081.045	25.185
Totale	2.159.795	2.090.866	68.930

I ratei e risconti sono stati calcolati sulla base del principio della competenza, mediante la ripartizione dei costi e/o ricavi comuni a due o più esercizi.

Con riferimento ai risconti attivi la quota entro 12 mesi è pari a euro 1.244.422, quella oltre 12 mesi ma entro i cinque anni è pari a euro 860.891, mentre quella oltre i 5 anni è pari a euro 917 e si riferisce al costo di una polizza fideiussoria sostenuta dalla società controllata DBA PRO.

PASSIVO*A) Patrimonio netto*

Il Patrimonio netto al 31 dicembre 2021 ammonta ad Euro 18.521.077 con un decremento di Euro 818.978 rispetto all'esercizio precedente.

Il patrimonio netto ha subito la seguente movimentazione nel corso del 2021:

	Capitale	Riserva di trad.	Riserva di cop. flussi fin.	Altre riserve	Risultato di Gruppo	Patrimonio di Gruppo	Riserve di Terzi	Risultato di Terzi	Patrimonio di Terzi	Patrimonio netto
Valore bilancio 31 dicembre 2020	3.195.876	19.860	(59.686)	17.389.893	(1.226.878)	19.319.065	143.392	(122.402)	20.990	19.340.055
Destinazione del risultato dell'esercizio precedente		-	-	(1.226.878)	1.226.878	-	(122.402)	122.402	-	-
Variazione della riserva per operazioni di copertura dei flussi finanziari attesi			62.445			62.445				62.445
Variazione della riserva di traduzione		2.922				2.922				2.922
Riclassifiche						-				-
Altre variazioni	47.858			(215.068)		(167.210)	1.715		1.715	(165.495)
Risultato di periodo					(719.505)	(719.505)	-	655	655	(718.850)
Valore bilancio 31 dicembre 2021	3.243.734	22.782	2.759	15.947.947	(719.505)	18.497.717	22.705	655	23.360	18.521.077

La voce "Altre riserve" risulta composta come segue:

- riserva da sovrapprezzo delle azioni della capogruppo DBA Group, per Euro 15.927.075;
- riserva legale iscritta nel bilancio della capogruppo DBA Group, per Euro 6.006;
- riserva da conferimento iscritta nel bilancio della capogruppo DBA Group, per Euro 2.050.990;
- accantonamento della riserva relativamente al progetto "Ismael" per euro 700.000, così come previsto dall'Assemblea di DBA Lab del 28 aprile 2016; tale importo sarà indisponibile fintanto che non si concluderà l'iter di verifica del progetto con l'approvazione del SAL finale;
- utili e perdite riportati per Euro -2.736.124.

Di seguito è presentato il raccordo fra il patrimonio netto e l'utile di esercizio del bilancio della DBA Group S.p.A. e gli analoghi dati del bilancio consolidato.

	Risultato d'esercizio 2021	Patrimonio netto al 31 dicembre 2021
Utile e patrimonio netto di DBA Group SpA	(622.096)	18.790.537
Utili e patrimoni netti delle società partecipate	1.914.875	23.836.765
Aggregato	1.292.779	42.627.302
Eliminazione valore contabile delle partecipate	0	(31.774.476)
Eliminazione dividendi infragruppo	(500.267)	0
Rettifiche di consolidamento	(1.511.361)	7.668.252
Utile e patrimonio netto consolidato	(718.849)	18.521.078
Rilevazione interessenze di minoranza	655	23.360
Utile e patrimonio netto di pertinenza del Gruppo	(719.505)	18.497.717

B) Fondi per rischi e oneri

La variazione intervenuta nell'esercizio è la seguente:

Descrizione	Saldo al 01/01/2020	Accantonamenti	Utilizzi e rettifiche	Altri movimenti	Saldo al 31/12/2021
Fondi di trattamento di quiescenza e obblighi simili	85.035	21.774	(80.622)	-	26.187
Fondi per imposte, anche differite	-	371.256	-	-	371.256
Strumenti finanziari derivati passivi	59.686	-	(57.130)	-	2.556
Totale	144.721	393.030	(137.752)	-	399.999

Il fondo trattamento di quiescenza si riferisce all'accantonamento per fine mandato agli amministratori.

Il fondo per imposte si riferisce al valore dei futuri oneri derivanti dal consolidato fiscale.

Il fondo "strumenti finanziari derivati passivi" rileva il fair value negativo dei contratti derivati di copertura sottoscritti dalle società del Gruppo.

C) Trattamento di fine rapporto di lavoro subordinato

La variazione intervenuta nell'esercizio è la seguente:

Descrizione	Saldo al 01/01/2021	Accantonamenti	Pagamenti	Saldo al 31/12/2021
FONDO TFR	1.911.239	192.381	(169.103)	1.934.517

L'ammontare del fondo copre l'impegno del gruppo alla data di riferimento in relazione alle disposizioni legislative e contrattuali vigenti, così come illustrato nei criteri di valutazione. La voce Accantonamenti comprende anche le contribuzioni previste all' INPS e/o fondi complementari.

Debiti

La voce debiti risulta così dettagliatamente composta:

Descrizione	Saldo al 31/12/2021	Saldo al 31/12/2020	Variazione
Debiti verso soci per finanziamenti			
- di cui entro 12 mesi		-	-
- di cui oltre 12 mesi	18.041	18.041	-
	18.041	18.041	-
Debiti verso banche			
- di cui entro 12 mesi	8.437.400	8.654.803	(217.403)
- di cui oltre 12 mesi	11.466.927	15.291.103	(3.824.176)
	19.904.327	23.945.906	(4.041.579)
Debiti verso altri finanziatori			
- di cui entro 12 mesi	372.776	367.727	5.049
- di cui oltre 12 mesi	675.341	790.705	(115.364)
	1.048.117	1.158.432	(110.315)
Acconti	4.579.579	689.648	3.889.931
Debiti verso fornitori (entro 12 mesi)	14.171.510	11.666.001	2.505.509
Debiti verso imprese controllanti			
- di cui entro 12 mesi			
* verso FINEST	33.180	-	33.180
* verso SJS Srl	1.155	-	1.155
- di cui oltre 12 mesi	-	-	-
	34.335	-	34.335
Debiti Tributari	-	-	
- di cui entro 12 mesi			
* Erario c/ritenute	587.678	580.430	7.249
* Erario c/IRES e imposte sul reddito	58.622	-	58.622
* Erario c/IRAP	120.661	-	120.661
* IVA	193.822	518.776	(324.954)
* Debiti tributari vari	56.809	158.205	(101.396)
	1.017.592	1.257.411	(239.819)
Debiti verso istituti previdenziali			
* entro 12 mesi	1.475.281	1.505.499	(30.218)
	1.475.281	1.505.499	(30.218)
Altri debiti			
Debiti verso dipendenti e collaboratori	2.927.012	2.424.709	502.304
Debiti verso amministratori	213.667	211.809	1.858
Debiti verso altri	909.835	256.152	653.683
	4.050.515	2.892.670	1.157.844
Totale	46.299.297	43.133.607	3.165.689

Ai sensi dell'art. 2427 comma 1 n. 6-ter del Codice Civile nessun debito è relativo ad operazioni che prevedono l'obbligo per l'acquirente di retrocessione a termine.

Si segnala che tutti i debiti inclusi quelli esigibili oltre l'esercizio successivo hanno durata inferiore a 5 anni tranne che per il finanziamento ottenuto a marzo 2021 da DBA PRO. di Medio Credito Centrale (finanziamento legato al progetto PON MISE) per un importo complessivo di euro 36.609 la cui scadenza è prevista per il 30/06/2028. La parta di debito oltre i 5 anni ammonta a euro 7.361.

Il debito verso banche è diminuito di euro 4.041.579 rispetto all'esercizio precedente.

La quota corrente dei debiti verso banche entro 12 mesi per Euro 1.558.040 si riferisce principalmente ad anticipi fatture e per Euro 6.864.399 alle quote entro 12 mesi di finanziamenti a breve, medio e lungo termine. La voce "debiti verso banche oltre 12 mesi", pari ad Euro 11.466.928 si riferisce ai seguenti contratti di finanziamento:

Società	Banca	Ammontare finanziamento (Euro)	Scadenza iniziale ultima rata	Nuova scadenza per moratoria	Residuo da rimborsare (Euro)	Di cui oltre 12 mesi ma entro 5 anni(Euro)	Di cui oltre 5 anni (Euro)
DBA Group	Credito Valtellinese	1.500.000	05/10/2021	05/10/2022	316.967	-	
DBA Group	ICCREA/BCC	300.000	30/06/2025		2.819.546	1.903.101	
DBA PRO.	Intesa San Paolo	3.000.000	29/10/2023	29/01/2024	1.267.862	662.514	
DBA PRO.	Intesa San Paolo	5.000.000	15/07/2026		5.000.000	4.489.303	
DBA PRO.	Medio Credito Centrale	46.934	30/06/2028		31.756	19.533	7.361
DBA PRO.	BPM	2.500.000	30/06/2023	31/12/2023	1.380.656	695.502	
DBA PRO.	BPM	1.000.000	30/06/2022		402.247		
S.J.S Engineering	Unicredit Banca d'impresa	615.000	31/01/2026		506.238	385.583	
S.J.S Engineering	Unicredit Banca d'impresa	700.000	31/10/2026		647.468	519.326	-
DBA Doo	Finest	1.950.000	31/07/2024		1.462.500	975.000	
Actual IT dd	Unicredit	309.000	30/12/2022		72.654	-	
Actual IT dd	Addiko Bank	2.700.000	25/09/2024		1.485.000	945.000	
Actual IT dd	Nuoa KBM	365.000	20/12/2024		365.000	277.280	
Actual IT dd	SKB banka	336.612	30/06/2025		336.612	240.435	
Itelis	Intesa San Paolo	130.922	28/04/2023		59.847	-	
Unistar	NLB	130.937	28/02/2024		130.937	-	
Unistar	NLB	3.731.000	31/03/2023		1.376.320	-	
Unistar	NLB	192.081	30/10/2022		192.081		
Unistar	NLB	112.815	28/02/2024		112.815	75.210	
Unistar	Addiko Bank	459.780	12/07/2025		379.780	271.780	
Totale					18.346.287	11.459.567	7.361

Non ci sono finanziamenti destinati ad uno specifico affare.

Sono stati riclassificati a breve i debiti relativi ai seguenti finanziamenti a causa della rottura di covenant:

- società operative UNISTAR, il debito di euro 688.160 relativo alle rate di un finanziamento con NLB con scadenza 31/03/2023;
- società operative UNISTAR, il debito di euro 87.292 relativo alle rate di un finanziamento con NLB con scadenza 28/02/2024;
- società operative ITTELIS, il debito di euro 14.960 relativo alle rate di un finanziamento con Intesa San Paolo con scadenza 28/04/2023.

Gli Istituti di Credito ci hanno fornito un waiver in cui non intendono né esercitare la decadenza del beneficio del termine né di aumentare il loro costo.

La voce "acconti" si riferisce agli anticipi ricevuti dai clienti; nel 2021 la società di diritto sloveno UNISTAR d.o.o. ha ricevuto un anticipo di euro 3.800.000 per il progetto Serbia.

La voce "debiti verso altri finanziatori" si riferisce principalmente ad un leasing acceso per l'acquisto dell'immobile sito a Koper, sede legale della società ACTUAL IT dd.

La voce "debiti tributari" accoglie solo le passività per imposte correnti certe e determinate.

Il debito verso altri accoglie principalmente i debiti verso il personale dipendente e il debito dovuto ad Alterna da parte di Actual di euro 768.953,00 riferito all'earnout per l'acquisto di Unistar.

A completamento della informazione richiesta dalla legge si precisa che ai sensi dell'art. 2427 punto 6) del Codice Civile, l'area geografica dei debiti è riferibile principalmente all'Italia ed all'Est Europa.

E) Ratei e risconti

La composizione della voce è così dettagliata:

RATEI E RISCONTI PASSIVI

Descrizione	Saldo al 31/12/2021	Saldo al 31/12/2020	Variazione
Ratei passivi:	92.766	31.674	61.093
Risconti passivi:	1.043.246	833.203	210.043
Totale	1.136.013	864.877	271.136

I ratei e i risconti sono stati calcolati sulla base del principio della competenza, mediante la ripartizione dei costi e/o ricavi comuni a due esercizi. I ratei passivi si riferiscono principalmente a spese/competenze bancarie, spese condominiali, polizze assicurative, contributi associativi. La voce risconti passivi comprende principalmente i ricavi di competenza di esercizi futuri.

CONTO ECONOMICOValore della produzione

La voce risulta essere così composta:

Descrizione	31/12/2021	31/12/2020	Variazione
Ricavi delle vendite e delle prestazioni	78.268.078	68.231.713	10.036.365
Variazione delle rimanenze di prodotti in lavorazione, semilavorati e finiti	-	-	-
Variazioni dei lavori in corso su ordinazione	(128.437)	1.720.549	(1.848.986)
Incrementi per immobilizzazioni per lavori interni	721.961	998.804	(276.843)
Altri ricavi e proventi:	669.326	990.453	(321.127)
* contributi in conto esercizio	272.933	116.552	156.381
* altri ricavi e proventi	396.393	873.901	(477.508)
Totale	79.530.928	71.941.519	7.589.409

La voce ricavi delle vendite e delle prestazioni si riferisce principalmente a vendite di servizi.

I ricavi sono principalmente riferiti al mercato locale italiano e dell'est-Europa.

In merito all'analisi del valore della produzione caratteristico si rimanda alla Relazione sulla Gestione.

La voce "contributi in conto esercizio" si riferisce principalmente a progetti finanziati delle società slovene.

L'aumento rispetto all'esercizio precedente è dovuto principalmente alla ripresa dei mercati in cui opera il gruppo.

B) Costi della produzione

Descrizione	Saldo al 31/12/2021	Saldo al 31/12/2020	Variazione
Costi per materie prime, sussidiarie, di consumo ...	17.154.694	16.793.459	361.235
Costi per servizi	26.887.760	23.029.009	3.858.751
Costi per godimento beni di terzi	2.889.803	2.738.372	151.431
Costi per il personale	25.830.017	24.965.206	864.811
* Salari e stipendi	20.316.641	19.032.142	1.284.499
* Oneri previdenziali e assistenziali	4.386.183	4.396.000	(9.817)
* Trattamento di fine rapporto	944.750	1.187.372	(242.622)
* Altri costi	182.443	349.692	(167.249)
Ammortamenti immobilizzazioni immateriali	2.976.333	2.788.053	188.280
Ammortamenti immobilizzazioni materiali	1.383.903	1.344.569	39.334
Svalutazione immobilizz. materiali e immateriali	(19.396)	-	(19.396)
Svalutazione crediti attivo circolante	85.166	453.155	(367.989)
Variazioni rimanenze materie prime	(704.985)	290.173	(995.158)
Accantonamenti per rischi	-	-	-
Oneri diversi di gestione	2.687.039	208.550	2.478.489
Totale	79.170.334	72.610.546	6.559.788

L'aumento rispetto all'esercizio precedente è una conseguenza dell'aumento dei ricavi.

C) Proventi e oneri finanziari

La voce risulta essere così composta:

Descrizione	Saldo al 31/12/2021	Saldo al 31/12/2020	Variazione
Proventi da partecipazioni:			
- verso imprese controllate			-
- verso altri			-
Altri proventi finanziari:			
- verso imprese controllate	2.500		2.500
- interessi su conti correnti	1.707		1.707
- proventi diversi	2.732		2.732
	6.939	37.480	(30.541)
		37.480	
Interessi e oneri finanziari:			
- minusvalenze da partecipazioni	(121.697)		(121.697)
- interessi bancari	(1.185)	(8.807)	7.622
- interessi su anticipo fatture e factoring	(103.857)	(82.018)	(21.839)
- interessi su finanziamenti	(417.339)	(391.067)	(26.272)
- interessi swap	(19.311)	(13.845)	(5.466)
- altri interessi	(24.882)	(45.537)	20.656
	(688.270)	(541.274)	(146.996)
Utili e (perdite) su cambi	(2.571)	(55.368)	52.797
Totale	(683.902)	(559.162)	(124.740)

L'incremento rispetto all'esercizio precedente è dovuto ad un utilizzo maggiore degli anticipi fatture da parte delle società slovene.

La voce "minusvalenze da partecipazioni" è relativo alla minusvalenza da partecipazioni derivante dalla liquidazione della società controllata di diritto russo DBA PROEK avvenuta ad ottobre 2021.

La voce "altri interessi" si riferisce principalmente agli interessi di mora pagati ai fornitori da parte della società controllata Unistar.

Imposte sul reddito d'esercizio

La voce imposte risulta essere così dettagliata:

IMPOSTE SUL REDDITO

Descrizione	Saldo al 31/12/2021	Saldo al 31/12/2020	Variazione
Imposte correnti e differite			
IRES	171.626	126.893	44.733
IRAP	224.724	61.593	163.131
Imposte differite	26.649	49.633	(22.984)
Imposte anticipate	(27.457)	(117.028)	89.570
Imposte esercizi precedenti	-	-	-
Altre imposte	-	-	-
Totale	395.542	121.091	274.451

Il dettaglio della composizione delle imposte anticipate e differite con la relativa movimentazione è la seguente:

Descrizione	31/12/2020	Utilizzo	Accantonamento	Altri	Effetto cambi	31/12/2021
Perdite riportabili	489.979	- 32.954	175.782	-	-	632.807
Compensi ad amministratori pagabili l'esercizio successivo	49.440	-	-	-	-	49.440
Fondo svalutazione crediti non deducibile	356.474	- 357.928	204.125	-	-	202.671
Quote associative da pagare	-	-	-	-	-	-
Altre differenze temporanee	17.228	-	12.073	-	- 2.734	26.567
<i>Imposte anticipate e differite</i>	<i>913.121</i>	<i>- 390.882</i>	<i>391.980</i>	<i>-</i>	<i>- 2.734</i>	<i>911.485</i>

Dati sull'occupazione

Nel seguente prospetto è indicato il numero medio dei dipendenti, ripartito per categoria e calcolato considerando la media giornaliera:

Organico	medio 2021	medio 2020	Variazioni
Dirigenti	18	22	(4)
Impiegati e quadri	533	528	5
Altri dipendenti	70	58	12
	621	608	13

Contributi a fondo perduto

Di seguito indicati i contributi a fondo perduto incassati nel corso dell'esercizio 2021:

- euro 52.529 dal Ministero Sviluppo Economico per il progetto PON MISE di DBA PRO.;
- euro 68.108 dal Ministero Infrastrutture e Trasporti per il progetto FENIX di DBA PRO.;
- euro 81.778 da DigLogs per un progetto europeo di Actual IT do.o;
- euro 88.941 da Ecotrail MGRT per un progetto sloveno di PROASTEC;
- euro 102.214 da Nedofleks e JSRIPS ESI-kohezijski skladi per un progetto di UNISTAR

Informazioni sui patrimoni e i finanziamenti destinati ad uno specifico affare

Patrimoni destinati ad uno specifico affare:

- si attesta che alla data di chiusura del bilancio non sussistono patrimoni destinati ad uno specifico affare di cui al n. 20 dell'art. 2427 del codice civile.

Finanziamenti destinati ad uno specifico affare:

- si attesta che alla data di chiusura del bilancio non sussistono finanziamenti destinati ad uno specifico affare di cui al n. 21 dell'art. 2427 del codice civile.

Impegni, garanzie e passività potenziali non risultanti dallo stato patrimoniale

Il Gruppo ha rilasciato garanzie bancarie a clienti per l'importo di euro 7.935.778.

Informazioni sugli accordi non risultanti dallo stato patrimoniale

Nel corso dell'esercizio non è stato posto in essere alcun accordo non risultante dallo stato patrimoniale.

Informazioni sui fatti di rilievo avvenuti dopo la chiusura dell'esercizio

Con riferimento al punto 22-quater dell'art. 2427 del codice civile, non si segnalano fatti di rilievo successivi alla chiusura

dell'esercizio che abbiano inciso in maniera rilevante sull'andamento patrimoniale, finanziario ed economico.

Il perdurare dello stato d'emergenza COVID19 ha confermato, come già avvenuto per gli esercizi precedenti, la resilienza dell'intero gruppo. Sono proseguiti gli incontri periodici del "Comitato di gestione dell'emergenza" (CGE) con funzione di definire ed attuare tutte le azioni necessarie per garantire la tutela della sicurezza e salute di tutti i collaboratori del gruppo e per garantire l'operatività aziendale ed il servizio ai Clienti. Il regime dello Smart Working è stato regolato nel corso dell'esercizio 2021 da accordi individuali, registrando contestualmente un generale beneficio organizzativo dall'attività, una focalizzazione maggiore sui task in corso e un elevato livello di interazione e coordinamento anche da remoto.

In data 28/03/2022 è stato sottoscritto lo SPA per la cessione delle partecipazioni del Gruppo Actual all'operatore nazionale sloveno Telekom Slovenije. Tale operazione è subordinata al soddisfacimento delle seguenti condizioni sospensive: (i) l'ottenimento delle necessarie autorizzazioni da parte delle competenti Autorità Antitrust; e (ii) l'approvazione dell'Operazione da parte dell'Assemblea ordinaria degli azionisti di DBA Group S.p.A., poiché l'Operazione determina un cambiamento sostanziale del business e la delibera è richiesta ai sensi dell'articolo 15 del Regolamento Emittenti Euronext Growth Milan.

Il buon esito di questa operazione consentirebbe a DBA Group S.p.A. di:

- capitalizzare gli investimenti effettuati negli ultimi sei anni nel settore delle tecnologie e della telematica applicata alla logistica, mantenendo in house il Know How e le relazioni con gli stakeholder dei mercati di riferimento";
- rifocalizzarsi sul mercato domestico ed europeo dei servizi di Ingegneria, Project Management e ICT a supporto della gestione del ciclo di vita delle opere e delle infrastrutture, per cogliere tutte le opportunità del PNRR correlate alle infrastrutture ed alla Transizione digitale, energetica ed ecologica, nell'ambito delle quali le Smart Infrastructures e i servizi sopraindicati ricopriranno un ruolo fondamentale. La liquidità derivante dal deal.

Al 31/12/2021 il gruppo Actual incide per il 49% sul valore della produzione consolidato.

Informazioni relative agli strumenti finanziari derivati ex art. 2427-bis del Codice Civile

In osservanza di quanto richiesto dall'art. 2427-bis del codice civile, nel rispetto del principio della rappresentazione veritiera e corretta degli impegni aziendali, si forniscono di seguito le opportune informazioni.

Si segnala che il gruppo ha in essere i seguenti contratti derivati di copertura al fine di garantire il tasso dei finanziamenti bancari:

1. La società controllata DBA PRO. ha sottoscritto per il periodo 15/07/2020 – 15/07/2026 (pari alla durata del finanziamento bancario) con la banca Intesa San Paolo un nuovo derivato di copertura "IRS" che al 31/12/2021 aveva un market value di euro -20.605. In adempimento al D.Lgs. n. 139/2015 si è proceduto ad iscrivere in base al fair value il derivato di copertura tra gli strumenti derivati passivi (B.3) ed in contropartita (-) la riserva di patrimonio netto per operazioni di copertura di flussi finanziari (VII) adeguando annualmente al valore market value del 31 dicembre.
2. La società controllata S.J.S. ENGINEERING ha sottoscritto per il periodo 31/12/2020 – 31/12/2026 (pari alla durata del finanziamento sottoscritto) con la Banca Unicredit un derivato di copertura "Interest Rate Swap" che al 31/12/2021 ha un market value di euro -2.556. In adempimento al D.Lgs. n. 139/2015 si è proceduto ad iscrivere il derivato di copertura tra gli strumenti derivati passivi (B.3) per euro -2.556 ed in contropartita (-) la riserva di patrimonio netto per operazioni di copertura flussi finanziari (VII).

Compensi, anticipazioni e crediti concessi ad amministratori e sindaci e impegni assunti per loro conto

Ai sensi di legge si evidenziano i compensi complessivi spettanti al Consiglio di Amministrazione, ai membri del Collegio Sindacale e alla società di Revisione della capogruppo, precisando che non esistono anticipazioni e crediti e non sono stati

assunti impegni per conto dell'organo amministrativo per effetto di garanzie di qualsiasi tipo prestate:

- Organo Amministrativo Euro: 380.000
- Collegio Sindacale Euro: 20.800
- Revisione contabile Euro: 18.577

L'andamento del titolo di DBA Group

Il valore di borsa delle azioni al 03/01/2022 era pari a Euro 1,48 ad azione. Tale valore, a fine aprile, è pari a Euro 1,65 ad azione recependo nel periodo la pubblicazione dei risultati di pre-chiusura 2021 (si veda comunicato stampa del 14 marzo 2022) e mostrando una maggiore fiducia sui risultati futuri del Gruppo rispetto al 2021 grazie alle aspettative del mercato sui servizi di ingegneria spinti dagli investimenti in infrastrutture del Recovery Fund.

Il numero di contrattazioni sul titolo nel corso del 2020 è risultato mediamente poco elevato confermando una tendente scarsa liquidità del titolo incidendo quindi su una ottimale formazione dei prezzi.

Tale condizione di scarsa liquidità non ha permesso quindi di svolgere l'impariment test di secondo livello poiché il valore implicito generato dalla capitalizzazione di Borsa non raggiungendo un livello di liquidità delle transazioni sufficiente, non rende confrontabile il valore di libro per azione con il valore del prezzo per azione.

Dettagli sugli altri strumenti finanziari emessi dalla società

A seguito dell'operazione di quotazione all' Euronext Growth Milan (ex AIM) avvenuta nel 2017 la società ha assegnato n. 2.166.600 Warrant regolati da specifico "regolamento dei Warrant". Il prezzo di mercato rilevato al 30/12/2020 è pari a euro 0,024 per warrant.

In data tutte 3 febbraio 2021 sono stati convertiti in azioni 13.300 warrant in seguito alla chiusura del terzo ed ultimo periodo di esercizio "Warrant DBA Group 2017 – 2021".

La società non ha emesso altri titoli

Imprese che redigono il bilancio dell'insieme più grande/più piccolo di imprese di cui si fa parte in quanto impresa controllata

Nel seguente prospetto, ai sensi dell'art. 2427, numeri 22-quinquies e 22-sexies del codice civile, si riporta il nome e la sede legale dell'impresa che redige il bilancio consolidato, dell'insieme più grande o più piccolo di imprese, di cui l'impresa fa parte in quanto impresa consolidata.

Nello stesso viene inoltre indicato il luogo in cui è disponibile la copia del bilancio consolidato.

Insieme più grande	
Nome dell'impresa	DB Holding S.r.l.
Città (se in Italia) o stato estero	Villorba (TV)
Codice fiscale (per imprese italiane)	03404570263

Villorba, 30/05/2022

Il Presidente del C.d.A.

Ing. Francesco de Bettin

DBA Group S.p.A.

RELAZIONE SULLA GESTIONE AL BILANCIO CONSOLIDATO 2021



Sommario

Organi Societari	3
Consiglio di Amministrazione	3
Collegio Sindacale.....	3
Società di Revisione.....	3
Lettera agli azionisti.....	4
Dati di sintesi	6
Le società del gruppo al 31 dicembre 2021	7
DBA Group – Scope of Work e Mercati di riferimento.....	9
Caratteristiche industriali del Gruppo.....	9
Andamento Operativo dell’esercizio	10
Attività commerciale e di promozione	11
Certificazioni.....	12
Ricerca & Sviluppo.....	16
Investimenti e Progetti di Ricerca e Sviluppo	16
Progetto GL+	16
Eagle	17
Advanced platform for the Management of Buildings, Real estate and Infrastructures (PONE MISE)	17
I costi sostenuti nel 2021 per questo progetto sono pari a € 79.813.....	17
BlockChain	17
Rail Line.....	18
I-TOS Ferroviario	18
FENIX.....	18
ERP SAP OSPEDALI	18
Brevetti.....	19
Governance e Responsabilità d’Impresa.....	22
Consiglio di Amministrazione	22
Modello di Organizzazione, Gestione e Controllo ex. D. Lgs 231/2011.....	22
Privacy – Policy Privacy.....	22
Organizzazione del Gruppo.....	24
Risorse Umane.....	24
Personale Italia.....	24
SMART WORKING	26
PERSONALE ESTERO	26
Economia circolare, criteri ESG, Qualità, Ambiente di lavoro e Sicurezza.....	28
Servizi Erogati ed Economia Circolare	28
Criteri ESG	28
Qualità.....	29
Ambiente di lavoro.....	29
Sicurezza	29
Fatti rilevanti nel corso dell’esercizio	30
Fatti rilevanti verificatisi nel corso del periodo gennaio – aprile 2022.....	31
Prospettive della Società per l’esercizio 2022.....	32
Parti correlate.....	33
Altre informazioni.....	34
Indicazioni previste dall’art. 2428 c.c. n. 3 e 4	34
Informazioni relative ai rischi e alle incertezze ai sensi dell’art. 2428, comma 2, punto 6 bis, del Codice Civile.....	34
Elenco delle sedi secondarie	34
Contributi	34

Organi Societari

Consiglio di Amministrazione

Presidente:	Francesco De Bettin
Amministratore delegato:	Raffaele De Bettin
Consiglieri:	Lorenzo Carù
	Laura Rovizzi
	Palmina Caruso
	Luigi Pompanin Dimai

Collegio Sindacale

Presidente:	Serenella Rossano
Sindaci effettivi:	Paola Ricci
	Manuela Grattoni
Sindaci supplenti:	Andrea De Vettori
	Alessandro Manias

Società di Revisione

PricewaterhouseCoopers S.p.A.

Eurnoext Growth Advisor

Envent Capital Markets Ltd

Lettera agli azionisti

Signori Azionisti,

Vi sottoponiamo il Bilancio Consolidato per l'esercizio 2021 del Gruppo di Società controllate dalla Holding DBA Group S.p.A. (di seguito anche genericamente indicate nell'insieme come "Gruppo").

In data 3 febbraio 2021, a seguito della conversione in capitale di 13.300 warrant, il capitale sociale di DBA GROUP è aumentato ad euro 3.243.734,48 suddiviso in 11.513.300

In data 7 aprile 2021 la DBA GROUP ha incorporato la società DBA S.r.l., acquisendo il controllo diretto delle società slovene.

In data 8 aprile 2021 la società ha trasformato in Aumento di Capitale Sociale un finanziamento di € 2.000.000, erogato nel 2019, a favore della società controllata Actual IT. Tale operazione si è resa necessaria al fine di rafforzare il patrimonio della società a seguito delle richieste di alcuni dei principali clienti sloveni e dagli Istituti di Credito con cui la società opera. A fronte di questa operazione il capitale della società controllata Actual IT è detenuto al 33,56% dalla DBA GROUP e al 66,44% della società controllata DBA doo.

Ad oggi l'azionariato della DBA Group S.p.A. è così suddiviso:

DB Holding Srl	40,54%
Neuberger Berman AIFM Limited (ex FII)	9,83%
Mercato	49,63%

L'esercizio 2021 si è caratterizzato per la ripresa dei mercati in cui opera la società principalmente per il venir meno degli impatti economici negativi dovuti alla pandemia e per l'effetto delle azioni intraprese dal Governo Italiano ed Europeo a sostegno delle attività economiche.

L'esercizio infatti registra un incremento significativo del Valore della Produzione e del Margine Operativo Lordo adjusted rispetto all'anno precedente.

Ad ottobre 2021 si è conclusa la liquidazione della società di diritto russo DBA PROEKT e anche grazie a questa decisione per la società non ci sono state ripercussioni nei primi mesi del 2022 a seguito del conflitto fra Russia ed Ucraina.

Per quanto riguarda la società controllata DBA PRO. in data 9 dicembre 2021 il Tribunale di Milano ha omologato il concordato di Italtel e quindi si è reso necessario provvedere alla svalutazione dell'85% del credito vantato nei loro confronti. L'importo registrato a bilancio, al netto dell'utilizzo dei fondi svalutazione crediti stanziati al 31/12/2020, nella voce "perdite su crediti" è pari a euro 2.423.771.

Nel corso dell'esercizio sono proseguite le iniziative di sviluppo commerciale necessarie per l'ampliamento del Portafoglio Clienti, oltreché quelle di rafforzamento dei legami operativi e di partnership con società esterne. I positivi segnali di ripresa dei mercati di riferimento hanno permesso di acquisire nuovi contratti in vari settori e di mantenere il volume di richieste di offerta/gare di appalto. Nonostante il perdurare della pandemia, i risultati raggiunti nel 2021 sono stati superiori alle aspettative.

Il confronto tra gli analoghi risultati degli esercizi 2020 e 2021 evidenzia quanto segue:

Il Valore della Produzione è passato da € 71.941.519 dell'esercizio 2020 a € 79.530.928 del 2021;
Il Margine operativo lordo è passato da € 3.916.750 a € 4.786.600;
Il Risultato Lordo della Gestione Ordinaria è positivo per € 360.594. contro un risultato negativo di € 669.027 del precedente esercizio;
Il Risultato Netto, infine, registra una perdita di 718.850 contro una perdita di € 1.349.280 del precedente esercizio.

Signori Azionisti,

Con questi fatti, Vi proponiamo di prendere atto del Bilancio consolidato 2021 che chiude con una Perdita di € 718.750.

Villorba, 30/05/2022

Per il Consiglio di Amministrazione

Il Presidente

Ing. Francesco De Bettin

A handwritten signature in blue ink, appearing to read "Francesco De Bettin", written over a faint horizontal line.

Dati di sintesi

	2017	2018	2019	2020	2021
Valore della Produzione - migliaia di euro	45.192	48.968	61.024	71.942	79.530
Margine Operativo Lordo (Ebitda) - migliaia di euro	4.882	4.434	3.312	3.917	4.787
Risultato Operativo Lordo (Ebit) - migliaia di euro	2.742	1.641	-2.320	-669	361
Risultato Netto - migliaia di euro	1.009	390	-2.842	-1.349	-719



TABELLA 1 - DATI DI SINTESI

Di seguito i dati dell'EBITDA e dell'EBIT adjusted al lordo dei costi straordinari sostenuti nel corso dell'esercizio 2021 (svalutazione Credito Italtel e costi di ristrutturazione del personale).

	2017	2018	2019	2020	2021 adj
Valore della Produzione - migliaia di euro	45.192	48.968	61.024	71.942	79.530
Margine Operativo Lordo (Ebitda) - migliaia di euro	4.882	4.434	3.312	3.917	7.340
Risultato Operativo Lordo (Ebit) - migliaia di euro	2.742	1.641	-2.320	-669	2.914

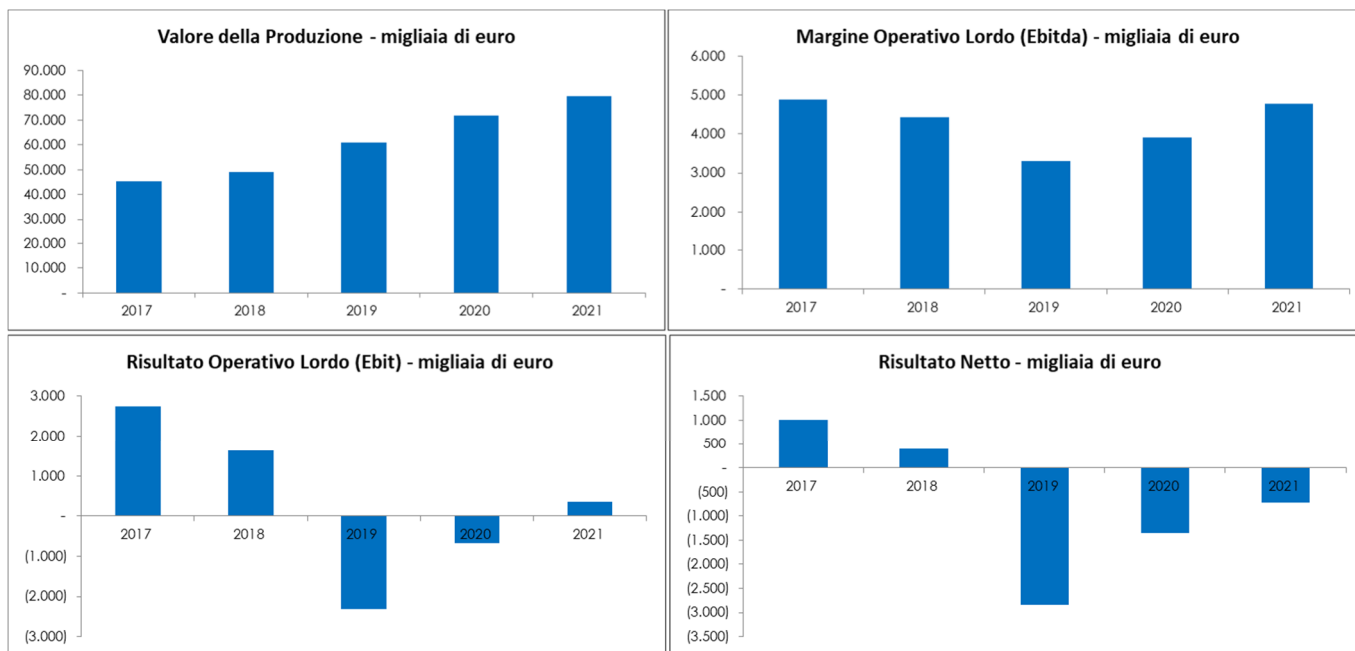
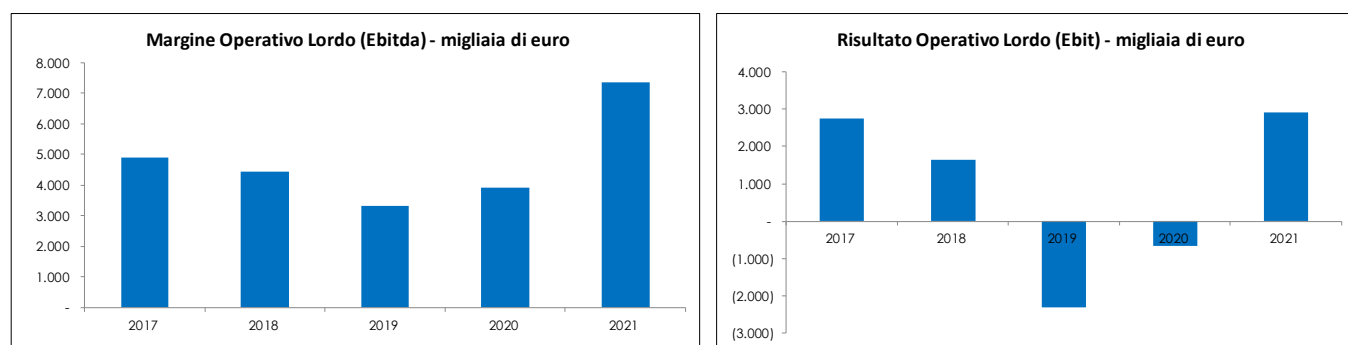

Le società del gruppo al 31 dicembre 2021



FIGURA 1 - ASSETTO SOCIETARIO NUOVE PERCENTUALI

L'area di consolidamento include le seguenti Società:

- **DBA Group S.p.A.** è la holding di partecipazione di diritto italiano che controlla, organizza e coordina, coglie e fa emergere le sinergie, favorisce lo sviluppo e gestisce un Gruppo di società operative e complementari nella fornitura di tutti i servizi tecnici e tecnologici necessari ed utili agli Operatori di mercato che, per il loro scopo di istituto, gestiscono il ciclo di vita di infrastrutture fisiche o digitali. La società è quotata all'Euronext Growth Milan di Borsa di Milano dal 14 dicembre 2017.
- **DBA Pro. S.p.A.** (già DBA Progetti S.p.A.) è la società del Gruppo attiva nello sviluppo di servizi professionali, tecnici e gestionali di Ingegneria e Architettura e soluzioni ICT finalizzati alla concezione, realizzazione e gestione di opere ed infrastrutture per i settori Telco&Media, Alternative Fuel & Oil, Transport & Logistics, Energy&Utilities e Building. La Società è costituita in Italia ed opera in base alla legislazione italiana.
- **DBA Projekti doo** è la società del Gruppo, controllata al 100% da DBA Pro. S.p.A., attiva nello sviluppo di servizi professionali, tecnici e gestionali finalizzati alla concezione, realizzazione e gestione di opere ed infrastrutture per il mercato del Montenegro ed opera prevalentemente per i settori Transport & Logistics ed Energy. La Società è costituita in Montenegro ed opera in base alla legislazione del Montenegro.
- **S.J.S. Engineering S.r.l.** è la società del Gruppo operante prevalentemente nel settore portuale, offre servizi di Engineering e Project Management a supporto del ciclo di vita delle loro infrastrutture.
- **DBA Informacijske Tehnologije doo** è la società di diritto sloveno controllata all'87,5% DBA Group S.p.A. e che è nata nel 2015 al fine di acquisire la società di diritto sloveno Actual IT dd
- **Actual IT dd** è la società del Gruppo che opera nei mercati internazionali nel campo dell'Information e Communication Technology, offre servizi di ICT Consulting a supporto delle attività di Project Management e sviluppa piattaforme software di Project, Asset & Lifecycle Management e di Process Automation per i settori Transport & Logistics e Oil & Gas. La Società è costituita in Slovenia ed opera in base alla legislazione della Slovenia. Actual IT dd funge anche da sub-holding e controlla il 100% delle società: Actual IT dd (HR), Actual BH doo (BIH), Actual I.T. dd Novi Sad (RS), ITELIS doo e Unistar LC doo.
- **Unistar Lc doo** è la società del Gruppo, acquisita tramite Actual IT dd il 30 settembre 2019, operante nei settori dell'Information Technology. Attraverso **Proastec doo**, detenuta al 100%, eroga inoltre evoluti servizi di Information Security Management e Cyber Security. La Società è costituita in Slovenia ed opera in base alla legislazione della Slovenia.

- **ITELIS doo** è la società del Gruppo che opera nel mercato sloveno nel campo dell'Information e Communication Technology ed offre servizi di ICT Consulting per la fornitura e verticalizzazione di piattaforme ERP SAP ed opera per società presenti nei settori TLC, Energy, Transport & Logistics, Industry, Oil & Gas, Architecture & Building. La Società è costituita in Slovenia ed opera in base alla legislazione della Slovenia.

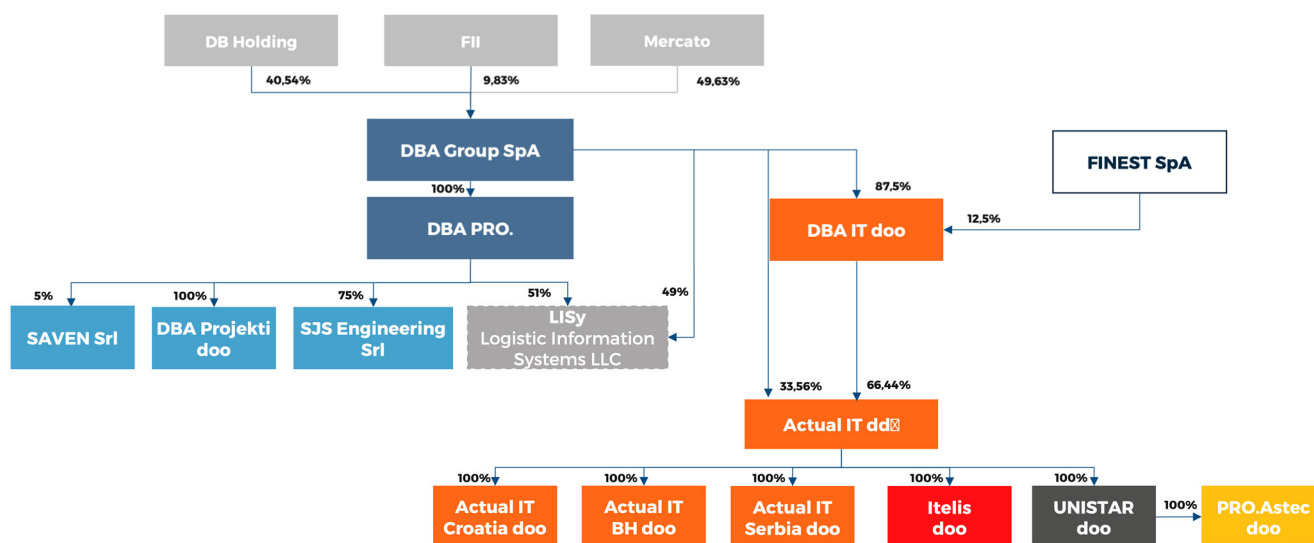
Appartengono al Gruppo anche le Società il cui bilancio non è stato inserito nel consolidato:

- **LISY Logistic Information Systems LLC** è la società del Gruppo con sede nella repubblica dell'Azerbaijan, detenuta al 49% da DBA Group e al 51% da DBA Pro. S.p.A. ed offre servizi di maintenance e supporto per i software sviluppati a servizio della logistica portuale. La Società è costituita in Azerbaijan ed opera in base alla legislazione del Paese.
- **Saven società di progetto Srl** con sede a Milano detenuta al 5% dalla controllata DBA PRO. ed offre servizi di EPC.

DBA Group – Scope of Work e Mercati di riferimento

DBA Group è una holding specializzata nell'erogazione di servizi di Consulenza, Architettura, Ingegneria, Project Management e soluzioni ICT focalizzati sulla gestione del ciclo di vita di opere e infrastrutture mission-critical.

La società opera in Italia ed all'estero nei seguenti mercati di riferimento:

- Telco&Media,
- Alternative Fuel & Oil,
- Transport & Logistics,
- Energy&Utilities,
- Building.

Le azioni di DBA Group S.p.A. sono state ammesse a pubblica negoziazione su Euronext Growth Milan di Borsa Italiana il 14 dicembre 2017.

Caratteristiche industriali del Gruppo

Il Gruppo opera attraverso società operative tra di loro complementari e sinergiche, che consentono di presidiare i fabbisogni dei clienti lungo l'intero ciclo di vita di un'infrastruttura.

La società offre servizi tradizionali di progettazione architettonica ed ingegneristica e di ingegneria di processo, organizzando e gestendo le filiere operative e le attività tecniche di progetti complessi (direzione lavori, gestione della sicurezza nei cantieri, ecc.). Attraverso la divisione ICT sviluppa e propone al mercato piattaforme software e telematiche a supporto delle attività di progettazione, Project Management, gestione operativa e manutenzione delle infrastrutture ed inoltre sviluppa soluzioni in grado di integrare sistemi complessi che, tramite la raccolta, l'elaborazione e l'interpretazione dei dati, rendono disponibili le informazioni necessarie per la gestione «smart» di infrastrutture complesse.

Tramite le società ITELIS doo, Unistar LC doo e Pro.Astec doo il Gruppo eroga un portafoglio di servizi e di soluzioni ampio ed articolato: Enterprise Business Solution; fornitura e verticalizzazione di piattaforme software di SAP in qualità di VAR (Value Added Reseller) nel mercato sloveno, servizi di Cyber Security per la sicurezza dell'infrastruttura IT e del trattamento dei dati, servizi in outsourcing destinati alle reti e alle infrastrutture IT: consulenza per l'architettura dei sistemi ICT e per le scelte di hardware e software, vendita e noleggio di hardware e sistemi operativi, hosting e housing dei sistemi IT presso i propri data center, supporto operativo, manutenzione ed help desk.

La vocazione all'Innovazione completa il panorama delle caratteristiche industriali di DBA Group S.p.A., configurandola, nel suo insieme, tra le poche imprese italiane di servizi ad alto contenuto di Know How in grado di offrire in modo multidisciplinare ed integrato l'intera gamma di servizi necessari agli Operatori di mercato attivi nell'Infrastructure Lifecycle Management.

La coesistenza al suo interno di realtà differenti ma perfettamente congruenti, caratterizzate da elevati contenuti di Know How tecnici tra loro complementari, consente una costante "cross-fertilisation" reciproca ovvero abilita un virtuoso (e spesso vorticoso) scambio di idee, concetti e tecnologie in grado di generare elevati benefici per tutte le Aree Strategiche, per i loro clienti e per il Gruppo stesso.

Andamento Operativo dell'esercizio

Il 2021 chiude con un valore della produzione pari ad un valore di € 79.530 migliaia, in consistente incremento (+10,5%) rispetto al medesimo periodo dell'esercizio precedente (€ 71.941 migliaia).

I servizi di Ingegneria e Project Management contribuiscono al valore della produzione caratteristico nell'esercizio 2021 per € 37.172 migliaia, rispetto a € 31.665 migliaia dell'esercizio precedente (aumento di € 5.507 migliaia pari al +17,4%).

Le attività legate all'Information & Communication Technology (ICT), a parità di perimetro di consolidamento, invece contribuiscono al valore della produzione caratteristico nell'esercizio 2021 per € 42.358 migliaia, rispetto a € 40.276 migliaia dell'esercizio precedente (crescita di € 2.082 migliaia). I servizi ICT vengono erogati sia nel mercato italiano sia tramite le società balcaniche del sub-gruppo Actual.

Di seguito si riportano i Valori della Produzione caratteristici delle Società rientranti nel perimetro di consolidamento, al netto dei ricavi infragruppo, delle immobilizzazioni per lavori interni di Ricerca e Sviluppo e degli altri ricavi di gestione.

Società	2021 (€)	Peso %	2020 (€)	Peso %
DBA Group S.p.A.	160.528	0,2%	210.541	0,3%
DBA Pro. S.p.A	38.027.876	47,8%	33.066.760	46,0%
DBA PROEKT	2.515	0,0%	177.561	0,2%
DBA PROJEKTI	180.407	0,2%	218.344	0,3%
SJS Engineering	1.908.590	2,4%	834.022	1,2%
Actual I.T. d.d.	9.614.328	12,1%	9.125.582	12,7%
Itelis d.o.o.	4.797.504	6,0%	4.069.376	5,7%
Unistar	23.117.127	29,1%	22.611.697	31,4%
Pro.Astec	498.509	0,6%	658.088	0,9%
Actual I.T.d.o.o. NoviSad (Serbia)	325.363	0,4%	208.697	0,3%
Actual BH d.o.o. (Bosnia)	288.728	0,4%	58.783	0,1%
Actual I.T.d.o.o., Žminj (Croazia)	609.344	0,8%	685.371	1,0%
DBA DOO	109	0,0%	16.697	0,0%
DBA srl	-	0,0%	-	0,0%
Totale	79.530.928	100,0%	71.941.519	100,0%

TABELLA 3- ANDAMENTO DELLE SOCIETÀ OPERATIVE

Attività commerciale e di promozione

Durante l'esercizio 2021 le attività commerciali di DBA Group S.p.A. e i positivi segnali di ripresa dei mercati di riferimento hanno permesso di acquisire nuovi clienti e nuovi contratti in vari settori e di mantenere il volume di richieste di offerta/gare di appalto. Nonostante il perdurare della pandemia, i risultati raggiunti nel 2021 sono stati superiori alle aspettative.

Sul mercato domestico è stato riscontrato un generale incremento della redditività e un generale aumento dei clienti a portafoglio.

I risultati sono dovuti principalmente all'attività di Customer Care e cura del cliente che, insieme alla riconosciuta qualità dei servizi forniti, garantiscono il mantenimento dei contratti con i Clienti esistenti anche nelle fasi di rinnovo nonché l'ottenimento di nuovi contratti, all'adozione di modalità operative e procedure legate alla metodologia BIM (Building Information Modelling), ai paradigmi del Digital Twin e della Smart Engineering.

I risultati ottenuti sono stati coerenti con l'orientamento della direzione aziendale.

In Italia, oltre alle richieste di servizi riconducibili alla media normalità del mercato, si è rilevata un'importante richiesta di servizi di ingegneria nel settore dei Data Center/Mission Critical Infrastructures, concretizzatasi nel corso dell'esercizio con incarichi di progettazione dapprima non strutturati in accordi globali e successivamente strutturati con l'acquisizione nel corso del 2021 di importanti contratti (Es. CINECA, Regione Veneto, Università di Padova, TIM, ecc.).

Sul mercato estero nel corso del 2021 sono state acquisite commesse di vario genere e sono proseguite le azioni di prospezione commerciale in diversi Paesi. In Slovenia sono state acquisite dalle società operative di riferimento contratti pluriennali per la digitalizzazione della Pubblica Amministrazione del Paese. Nonostante la situazione pandemica e politico-economica nelle aree di interesse (Balceni e Asia Centrale) risulti complessa, sono proseguite le attività di sviluppo della commessa in Bulgaria per lo sviluppo di software di gestione del processo di Rail Shunting per l'operatore della manovra ferroviaria nel porto di Burgas, sono proseguite le attività di Direzione Lavori in Montenegro con buoni risultati economici di profit sharing con i partner coinvolti, è stato firmato un nuovo contratto per servizi di consulenza tecnica all'operatore azerbajiano di telefonia fissa AzTelekom. In Azerbaijan, Paese presidiato dalla struttura commerciale della società tramite una presenza fissa, sono inoltre proseguite le attività di PM per la realizzazione di reti FTTH per il Ministero delle Telecomunicazioni ed è stato siglato un contratto per la fornitura di software di gestione delle ispezioni in campo.

Nel corso del 2021 sono inoltre proseguiti e sono stati consolidati i contatti commerciali (iniziati nel 2019) con società multinazionali, che grazie alla qualità dei servizi forniti dalla struttura operativa della società e i rapporti di fiducia instauratisi, hanno portato a sviluppare nel corso del 2021 un incremento di fatturato rispetto al budget con ottime prospettive anche per il 2022 e gli anni futuri.

È proseguito anche nel 2021 il monitoraggio delle gare bandite dalla Comunità Europea, in particolare quelle di Technical Assistance alla EU e i paesi membri o in preadesione, ed è iniziato il percorso di ricerca di partner con cui allearsi per la partecipazione alle gare di assegnazione dei Framework Agreement. Data la rilevanza delle attività e degli importi si è deciso di muoversi con società di dimensioni maggiori e meglio introdotte in questo mercato, quali PWC, E&Y, KPMG, Lattanzio.

Certificazioni

Di seguito sono riassunte le certificazioni emesse a favore di DBA Group S.p.A. e delle Società Operative:

DBA Group S.p.A.

Certificato:	9001:2015
<i>Numero:</i>	35461/17/S
<i>Data Emissione</i>	31.07.2017
<i>Data Scadenza</i>	30.07.2020
<i>Revisione</i>	18.09.2019
<i>Ente certificatore</i>	Rina Services
<i>Oggetto</i>	Direzione, controllo e coordinamento delle società operative controllate ed erogazione di servizi in materia di: risorse umane, servizi generali, servizi di prevenzione e protezione, gestione dei sistemi certificati (qualità, ambiente, energia, sicurezza informazioni, salute e sicurezza sul lavoro), amministrazione, pianificazione & controllo, acquisti, sviluppo commerciale internazionale, marketing.

DBA PRO. S.p.A.

Certificato:	9001:2015
<i>Numero:</i>	5923/01/S
<i>Data Emissione</i>	26.09.2001
<i>Data Scadenza</i>	11.12.2021
<i>Revisione</i>	23.12.2019
<i>Ente certificatore</i>	Rina Services
<i>Oggetto</i>	Progettazione, direzione lavori e collaudo di opere civili, industriali e impiantistiche. Attività relative alle misure per la tutela della salute e per la sicurezza nei cantieri temporanei e mobili (coordinamento per la sicurezza in fase di progettazione ed esecuzione, responsabile dei lavori, audit). valutazione ed analisi di impatto elettromagnetico ed acustico. alta sorveglianza. erogazione di servizio in ambito efficientamento energetico. progettazione, sviluppo, installazione, integrazione e manutenzione di soluzioni informatiche e servizi finalizzati alla gestione di processi aziendali, di reti infrastrutturali, della logistica e dei trasporti. servizi di project management, servizi professionali di assistenza e supporto tecnico ad operatori, vendors e system integrators. ricerca e sviluppo di soluzioni hardware/software innovativenei suddetti ambiti

Certificato:	18001:2007
<i>Numero:</i>	OHS-1606
<i>Data Emissione</i>	31.01.2013
<i>Data Scadenza</i>	11.03.2021
<i>Revisione</i>	29.12.2019
<i>Ente certificatore</i>	Rina Services
<i>Oggetto</i>	Progettazione, direzione lavori e collaudo di opere civili, industriali e impiantistiche. Attività relative alle misure per la tutela della salute e per la sicurezza nei cantieri temporanei e mobili (coordinamento per la sicurezza in fase di progettazione ed esecuzione, responsabile dei lavori, audit) valutazione ed analisi di impatto elettromagnetico ed acustico. alta sorveglianza. erogazione servizio in ambito efficientamento energetico. progettazione, sviluppo, installazione, integrazione e manutenzione di soluzioni informatiche e servizi finalizzati alla gestione di processi aziendali, di reti infrastrutturali, della logistica e dei trasporti. servizi di project management, servizi professionali di assistenza e supporto tecnico ad operatori, vendors e system integrators. ricerca e sviluppo di soluzioni hardware/software innovative nei suddetti ambiti.

Certificato:	11352:2014
<i>Numero:</i>	59/16/ESCO
<i>Data Emissione</i>	29.09.2016
<i>Data Scadenza</i>	28.09.2022

<i>Revisione</i>	26.09.2019
<i>Ente certificatore</i>	Rina Services
<i>Oggetto</i>	Erogazione di servizi energetici

<i>Certificato:</i>	14001:2015
<i>Numero:</i>	EMS-7455/S
<i>Data Emissione</i>	10.12.2018
<i>Data Scadenza</i>	09.12.2021
<i>Revisione</i>	29.12.2019
<i>Ente certificatore</i>	Rina Services
<i>Oggetto</i>	Progettazione, direzione lavori e collaudo di opere civili, industriali e impiantistiche. Attività relative alle misure per la tutela della salute e per la sicurezza nei cantieri temporanei e mobili (coordinamento per la sicurezza in fase di progettazione ed esecuzione, responsabile dei lavori, audit). valutazione ed analisi di impatto elettromagnetico ed acustico. alta sorveglianza. erogazione di servizio in ambito efficientamento energetico. progettazione, sviluppo, installazione, integrazione e manutenzione di soluzioni informatiche e servizi finalizzati alla gestione di processi aziendali, di reti infrastrutturali, della logistica e dei trasporti. servizi di project management, servizi professionali di assistenza e supporto tecnico ad operatori, vendors e system integrators. ricerca e sviluppo di soluzioni hardware/software innovative nei suddetti ambiti.

<i>Certificato:</i>	27001:2013
<i>Numero:</i>	579/19
<i>Data Emissione</i>	23.12.2019
<i>Data Scadenza</i>	22.12.2022
<i>Revisione</i>	30.12.2019
<i>Ente certificatore</i>	Rina Services
<i>Oggetto</i>	Progettazione, sviluppo, installazione, integrazione e manutenzione di soluzioni informatiche e servizi finalizzati alla gestione di processi aziendali, di reti infrastrutturali, della logistica e dei trasporti. Ricerca e sviluppo di soluzioni hardware/software innovative nei suddetti ambiti

<i>Certificato:</i>	Asseverazione di Conformità dei Rapporti di Lavoro (ASSE.CO)
<i>Numero:</i>	2018-6
<i>Data Emissione</i>	28.12.2017
<i>Data Scadenza</i>	27.12.2019
<i>Revisione</i>	
<i>Ente certificatore</i>	Consiglio Nazionale dell'Ordine dei Consulenti del Lavoro
<i>Oggetto</i>	Servizi di progettazione di ingegneria integrata

<i>Certificato:</i>	Asseverazione di Conformità dei Rapporti di Lavoro (ASSE.CO)
<i>Numero:</i>	2018-7
<i>Data Emissione</i>	10.01.2018
<i>Data Scadenza</i>	09.01.2020
<i>Revisione</i>	
<i>Ente certificatore</i>	Consiglio Nazionale dell'Ordine dei Consulenti del Lavoro
<i>Oggetto</i>	Produzione di Software non connesso all'edizione

SJS Engineering Srl:

<i>Certificato:</i>	9001:2015
----------------------------	------------------

<i>Numero:</i>	CERT-09096-2001-AQ-BRI-SINCERT
<i>Data Emissione</i>	14.08.2001
<i>Data Scadenza</i>	11.12.2021
<i>Revisione</i>	12.11.2019
<i>Ente certificatore</i>	DNV GL Business Assurance Italia s.r.l.
<i>Oggetto</i>	Servizi di Ingegneria: Progettazione, Direzione Lavori e Coordinamento Sicurezza nei cantieri (EA:34)

<i>Certificato:</i>	14001:2015
<i>Numero:</i>	590_18_A
<i>Data Emissione</i>	07.08.2018
<i>Data Scadenza</i>	06.08.2021
<i>Revisione</i>	07.08.2019
<i>Ente certificatore</i>	ASACERT UK Ltd
<i>Oggetto</i>	Servizi di progettazione edile e impiantistica. Direzione Lavori (EA:34)

<i>Certificato:</i>	18001:2007
<i>Numero:</i>	591_18_S
<i>Data Emissione</i>	07.08.2018
<i>Data Scadenza</i>	06.08.2021
<i>Revisione</i>	07.08.2019
<i>Ente certificatore</i>	ASACERT UK Ltd
<i>Oggetto</i>	Servizi di progettazione edile e impiantistica. Direzione Lavori (EA:34)

Actual IT dd:

<i>Certificato:</i>	ISO/IEC 27001:2013
<i>Numero:</i>	CZE – 200171
<i>Data Emissione</i>	17.10.2008
<i>Data Scadenza</i>	30.11.2023
<i>Ente certificatore</i>	Bureau Veritas Certification Holding SAS — UK Branch
<i>Oggetto</i>	Sviluppo e vendita di soluzioni e servizi informatici

<i>Certificato:</i>	ISO 9001:2015
<i>Numero:</i>	SI008362
<i>Data Emissione</i>	26.02.2008
<i>Data Scadenza</i>	30.11.2023
<i>Ente certificatore</i>	Bureau Veritas Certification Holding SAS — UK Branch
<i>Oggetto</i>	Sviluppo e vendita di soluzioni e servizi informatici

<i>Certificato:</i>	ISO 14001:2015
<i>Numero:</i>	SI008363
<i>Data Emissione</i>	21.12.2018
<i>Data Scadenza</i>	30.11.2023
<i>Ente certificatore</i>	Bureau Veritas Certification Holding SAS — UK Branch
<i>Oggetto</i>	Sviluppo e vendita di soluzioni e servizi informatici

Unistar LC doo:

<i>Certificato:</i>	ISO/IEC 27001:2013
<i>Numero:</i>	IND.19.6768/U
<i>Data Emissione</i>	16.1.2008
<i>Data Scadenza</i>	3.6.2022

<i>Revisione</i>	29.3.2019
<i>Ente certificatore</i>	Bureau Veritas Certification Holding SAS — UK Branch
<i>Oggetto</i>	Sviluppo, progettazione, vendita, manutenzione e assistenza di apparati e sistemi informatici e formazione

<i>Certificato:</i>	ISO 9001:2015
<i>Numero:</i>	SL22969Q/A
<i>Data Emissione</i>	7.11.2000
<i>Data Scadenza</i>	31.5.2022
<i>Revisione</i>	29.3.2019
<i>Ente certificatore</i>	Bureau Veritas Certification Holding SAS — UK Branch
<i>Oggetto</i>	Sviluppo, progettazione, vendita, manutenzione e assistenza di apparati e sistemi informatici e formazione

ProAstec doo

<i>Certificato:</i>	ISO/IEC 27001:2013
<i>Numero:</i>	IND.19.6768/U-001
<i>Data Emissione</i>	24.4.2007
<i>Data Scadenza</i>	3.6.2022
<i>Revisione</i>	29.3.2019
<i>Ente certificatore</i>	Bureau Veritas Certification Holding SAS — UK Branch
<i>Oggetto</i>	Consulenza e formazione, progettazione e sviluppo, implementazione e manutenzione nel settore dei servizi e delle soluzioni per la sicurezza

Ricerca & Sviluppo

Le attività di Ricerca & Sviluppo garantiscono una costante “ripatrimonializzazione” del Know How industriale che costituisce l’Asset intangibile di maggior pregio nella catena del valore aziendale. Tali attività riguardano in prevalenza lo sviluppo di piattaforme software su cui, nelle intenzioni strategiche, è fondato il business attuale e prevedibile del Gruppo, in ambito ICT e nell’integrazione con i servizi di Ingegneria. Ad ogni progetto di Sviluppo, infatti, sono riconducibili delle specifiche analisi di mercato e delle previsioni di penetrazione dello stesso, che sostengono la recuperabilità del valore iscritto in Bilancio.

In piena coerenza con le linee di indirizzo strategico delineate nel piano industriale, nel corso del 2020 sono state sviluppate una serie di iniziative progettuali volte a rafforzare il posizionamento di DBA Group nel settore dei servizi tecnici, tecnologici e ICT a supporto delle attività di *Infrastructure Lifecycle Management*. Tali iniziative coniugano i filoni tecnologici di interesse strategico con i domini applicativi di interesse storico del Gruppo.

In particolare, esemplificando, tecnologie quali l’IoT (Internet of Things), l’Intelligenza Artificiale, il Machine Learning, la Realtà aumentata e Virtuale, la BlockChain, il Virtual Prototyping di sistemi complessi trovano diretta applicazione nell’ambito della gestione del ciclo di vita delle infrastrutture civili (in particolare nel settore dei trasporti), industriali di grandi dimensioni e delle infrastrutture a rete, tipiche dei settori delle Telecomunicazioni e del Retail petrolifero, bancario, ecc.

È opportuno sottolineare lo sforzo profuso dalla Società per garantire piena coerenza tra le varie iniziative di Ricerca e Sviluppo attualmente in corso al fine di amplificarne le sinergie derivanti dalla condivisione degli approcci metodologici e dalla riutilizzabilità commerciale dei risultati finali dalle altre Aree Strategiche di Affari.

I singoli progetti, iniziative e azioni, sviluppati nel corso del 2019 e del 2020, sono stati svolti presso le sedi di Villorba (TV), Lecce e di Capodistria.

Le iniziative descritte nel prosieguo, rese possibili anche dalla consolidata capacità aziendale di accesso ed utilizzo dei fondi e delle agevolazioni economiche messe a disposizione dai vari Enti governativi, si caratterizzano per:

- la continuità dell’offerta industriale, in rapporto a quanto già offerto sul mercato, in termini di prodotti e servizi, dalle varie società operative del Gruppo;
- l’alto tasso di innovazione tecnologica, elemento di vantaggio competitivo e distintivo rispetto a prodotti/servizi analoghi proposti dai competitor;
- l’elevato valore industriale dei risultati prodotti, diretta conseguenza degli investimenti in risorse umane altamente qualificate, specializzate e motivate.

Investimenti e Progetti di Ricerca e Sviluppo

Progetto GL+

GL+ è la suite di prodotti, software e hardware, per la gestione delle vendite all’interno delle stazioni di servizio per la distribuzione di carburanti e di prodotti OIL e NO OIL. La suite si caratterizza per una User Interface semplice ed intuitiva. È scalabile e personalizzabile e progettata per assicurare ai gestori una maggiore sicurezza e un’ottimizzazione dei costi operativi. La suite è conforme a standard internazionali (IFSF, PCI, ISO) e alle leggi italiane, è basata sulle più recenti tecnologie Web, Cloud. GL+ è adatto alle stazioni di servizio con uno o più punti cassa e supporta varie forme di pagamento quali: carte bancarie, carte petrolifere sia internazionali che nazionali, loyalty card.

La suite è composta da tre moduli che svolgono una serie di attività tra loro interconnesse. Il modulo GL+ HOS consente il controllo e la gestione centralizzata delle stazioni di servizio sia del singolo impianto sia delle reti medio/piccole fino alle grandi. È multilingue ed è conforme alle legislazioni di diversi paesi stranieri. Il modulo GL+ POS costituisce il modulo per le operazioni di vendita OIL e NO OIL presso il punto vendita. I dati raccolti vengono poi inviati in tempo reale al server centrale GL+ HOS. Il modulo GL+ OPT ovvero il terminale di piazzale è un hardware moderno e affidabile e arricchito da un’interfaccia per il cliente semplice ed intuitiva. È costruito secondo i più

recenti standard di sicurezza e garantisce un self-semplice e sicuro. Nelle stazioni non presidiate garantisce, in autonomia, il funzionamento dell'intera stazione di servizio.

Nel corso del 2020 sono stati fatti rilasciati ulteriori sviluppi al fine di rendere la suite sempre più competitiva. Nello stesso tempo il numero di progetti pilota è cresciuto ulteriormente, garantendo in questo modo una notevole robustezza della soluzione.

I costi sostenuti nel 2020 per questo progetto sono pari a € 1.879 per DBA PRO. ed a € 137.680 per ACTUAL IT.

Eagle

Il progetto denominato originariamente Eagle (è in corso la definizione del nome del prodotto) è relativo allo sviluppo di una piattaforma Integrated Workplace Management System (IWMS) per la gestione completa degli Asset dei clienti e che gradualmente andrà a rinnovare i software già esistenti quali Project Plus e Posic. Lo sviluppo di Eagle si basa sull'utilizzo di micro-servizi e usa le funzionalità generali del framework proprietario COBRA. La suite prevede lo sviluppo dei seguenti moduli:

Safety: gestione degli aspetti di sicurezza in Art.26 o Titolo IV;

Maintenance: gestione per la manutenzione ordinaria, straordinaria e preventiva;

Asset Management: censimento, interazione, monitoraggio del ciclo di vita di ogni Asset di interesse sia in un contesto di edificio sia di una rete distribuita;

Project Management: pianificazione e gestione di interventi costruttivi o di variazione sugli Asset.

Il progetto, iniziato nel 2017, ha subito nel corso del 2019 un arresto anche a seguito della carenza di risorse professionali da dedicare esclusivamente al progetto. Nel 2020 si è investito in nuove risorse professionali dedicate alla definizione delle specifiche funzionali e nella progettazione di dominio applicativo.

Il progetto si è concluso ed è stato portato a cospicue nel corso del 2021.

Advanced platform for the Management of Buildings, Real estate and Infrastructures (PONE MISE)

Il progetto è finanziato nell'ambito del Programma Operativo Nazionale (PON) "Imprese e competitività" 2014-2020 FESR e si pone l'obiettivo di realizzare una piattaforma modulare per la gestione dei servizi di manutenzione, delle facility, degli Asset e della sicurezza in infrastrutture complesse (ad esempio grandi building, centrali di produzione energetica, infrastrutture tecnologiche per telecomunicazioni ed altre ancora).

Nel corso del 2020 sono stati ultimati i proof of concept in tema di gestione delle squadre operative all'interno dei cantieri e monitoraggio di infrastrutture e sono state sviluppate le competenze in tema di modellazione BIM finalizzata alla realizzazione di modelli digital twin. È terminato altresì lo sviluppo dei modelli predittivi su torri TLC e su strutture in legno e l'implementazione dei relativi modelli di digital twin. Nel corso dell'anno sono inoltre entrate a regime le attività di progettazione e realizzazione della piattaforma software che integrerà i modelli predittivi e le funzionalità sviluppate nei proof of concept.

I costi sostenuti nel 2021 per questo progetto sono pari a € 79.813.

BlockChain

Grazie alla partecipazione di una risorsa professionale del Gruppo al Master del Politecnico di Milano, il dipartimento di Design & Development ha perfezionato lo strumento della BlockChain applicato ai prodotti DBA.

L'attività ha portato all'acquisizione della prima commessa alla fine del 2019 con British Telekom successivamente completata nel corso dell'esercizio 2020. La BlockChain allarga ulteriormente l'offering nel settore software di DBA PRO. nei mercati presidiati che richiedono tutte soluzioni sicure e la certezza del dato. Ogni soluzione DBA PRO. potrà essere interfacciata con DBA BlockChain sviluppata sull'architettura di Ethereum, al fine di garantire l'immutabilità dei documenti e/o azioni. Nel corso del 2020 sono stati inoltre fatti ulteriori investimenti per rendere la soluzione più vendibile nei mercati di riferimento.

Il progetto si è concluso ed è stato portato a cespite nel corso del 2021.

Rail Line

In seguito ad alcune opportunità commerciali internazionali colte nel 2019, ad una forte crescita del trasporto merci via ferrovia sia in Italia che all'estero e alla sua richiesta di digitalizzazione, la società ha lavorato alla nuova versione del prodotto Rail Shunting (RSS) anche nel 2020. La nuova versione è costruita sul frame work proprietario Cobra e su una architettura a micro-servizi. Il prodotto RSS, insieme al Vehicle Booking System e al Terminal Operating System compone la suite, denominata SEAHORSE, per la gestione integrata dei processi logistici inerenti al trasporto intermodale.

I-TOS Ferroviario

Il prodotto TOS ferroviario fa parte della suite SEAHORSE, di conseguenza lo stack tecnologico per lo sviluppo è il medesimo. I-TOS è la soluzione software per la gestione dei processi di un terminal intermodale (es. gomma – ferro). Il prodotto ad oggi si compone di tre sotto moduli: Booking, Back Office e piazzale e del modulo EDI Center.

FENIX

Fenix, ovvero “A European FEderated Network of Information eXchange in Logistics”, è un progetto finanziato dalla Comunità Europea con il programma Connecting Europe Facility iniziato ad aprile 2019 e che durerà fino a dicembre 2022. Per DBA è previsto un budget di € 800.000, finanziato per il 50%. L'obiettivo del progetto è sviluppare e integrare, una soluzione software per l'ottimizzazione dei trasporti e della logistica. Grazie al progetto DBA PRO. potrà ampliare le funzionalità oggi offerte dal TOS per la gestione intermodale del trasporto terrestre, sia su strada che per ferrovia, con l'obiettivo di ridurre la congestione e i ritardi nelle strutture portuali e ridurre l'inquinamento atmosferico dalle emissioni dei veicoli. La soluzione applicativa trova un suo spazio di mercato per la gestione dei processi logistici presso Terminal Container, Depositi di Container vuoti, Terminal Container Dryport, Terminal Intermodali, Terminal General Cargo, Terminal Petroliferi, Magazzini Logistici.

I costi sostenuti nel 2021 per questo progetto sono pari a € 171.897.

ERP SAP OSPEDALI

La società operativa Itelis ha sviluppato la verticalizzazione dell'ERP SAP Healthcare Solution dedicato agli Ospedali sloveni.

I costi sostenuti nel 2021 per questo progetto sono pari a € 186.439.

Brevetti

Di seguito sono riassunte le domande di brevetto italiano ed europeo depositate e concesse, relative ad altrettante soluzioni di carattere innovativo. Le soluzioni brevettate sono caratterizzate da significativa “attività inventiva” e presentano una stretta relazione con le attività di sviluppo tuttora in corso.

Domanda di brevetto per invenzione n. VE2013A000031 – “Etichette elettroniche antimanomissione”

<i>Data di deposito:</i>	21 giugno 2013
<i>Tipologia:</i>	domanda di brevetto per invenzione con protezione solo in Italia
<i>Stato attuale:</i>	Brevetto concesso in data 09 ottobre 2015. Non rinnovato nel 2020
<i>Descrizione della soluzione:</i>	<p>La soluzione è un dispositivo magnetico, realizzabile a costi molto contenuti, che costituisce una sorta di “etichetta elettronica intelligente”, agevolmente applicabile su ogni superficie metallica, in grado di tener traccia di ogni tentativo di manomissione, di rimozione o di spostamento della stessa, e anche di memorizzare gli eventi storici connessi alle operazioni logistiche che la interessano.</p> <p>L’applicazione ispiratrice è nell’ambito della logistica e prevede l’applicazione sui container, sulle motrici o sui rimorchi. In questo contesto il dispositivo risulta molto utile non solo per prevenire o rivelare manomissioni, ma anche per memorizzare le operazioni logistiche dell’unità di carico identificata dall’etichetta.</p> <p>Essendo DBA Group S.p.A. coinvolta in progetti che mirano all’automatizzazione dei processi logistici, si ritiene che questa soluzione possa costituire un importante vantaggio, contribuendo a proteggere processi automatizzati innovativi che potrebbero avvalersi della soluzione descritta.</p>

Domanda di brevetto per invenzione n. VE2013A000042 – “Stazione per il rifornimento di carburante a pagamento automatico”

<i>Data di deposito:</i>	30 luglio 2013
<i>Tipologia:</i>	domanda di brevetto per invenzione con protezione solo in Italia
<i>Stato attuale:</i>	Brevetto concesso in data 05 novembre 2015
<i>Descrizione della soluzione:</i>	<p>L’oggetto della protezione è un sistema articolato installabile in una stazione di rifornimento carburanti per consentire a un automobilista di effettuare un rifornimento senza dover fare alcuna azione per il pagamento (“entra nella stazione, rifornisce e se ne va”). Il sistema funziona grazie a un dispositivo per il pagamento automatico dei pedaggi autostradali: ad esempio Telepass® in Italia, anche se la domanda di brevetto copre potenzialmente anche altri dispositivi di bordo diversi dal Telepass®.</p> <p>Essendo DBA Group S.p.A. presente nel settore dell’Ingegneria e della Progettazione delle stazioni di rifornimento carburanti, essendo dotata di una notevole esperienza nei sistemi tecnologici autostradali e avendo a portafoglio soluzioni software a supporto del telepedaggio, è evidente la sinergia di questa domanda di brevetto con il core business del Gruppo</p>

Domanda di brevetto per invenzione n. VE2014A000014 – “Apparato di bordo per l’esazione del telepedaggio, e modificato allo scopo di fornire anche informazioni variabili quale il numero di passeggeri a bordo del veicolo”

<i>Data di deposito:</i>	7 marzo 2014
<i>Tipologia:</i>	domanda di brevetto per invenzione con protezione solo in Italia
<i>Stato attuale:</i>	Brevetto concesso in data 10 giugno 2016. Non rinnovato nel 2020
<i>Descrizione della soluzione:</i>	<p>L’oggetto della protezione è un apparato di bordo in grado di identificare un veicolo (come avviene nel caso dei sistemi di telepedaggio), ma anche di fornire, se interrogato, informazioni variabili relative allo stato del veicolo stesso, ad esempio il numero di passeggeri che si trovano a bordo.</p> <p>L’idea nasce dall’analisi di scenari futuri che presuppongono l’adozione di politiche di gestione del traffico privato. È infatti prevedibile che vi sarà un controllo crescente del traffico nelle aree urbane e che sarà importante trovare modalità per favorire l’uso condiviso delle auto private.</p> <p>A prescindere dall’applicazione ispiratrice, il brevetto abbraccia e protegge un sistema molto generale, in cui i dispositivi di bordo (che secondo molti scenari diventeranno gradualmente una dotazione integrata di serie nei veicoli) possono essere usati per supportare un numero di applicazioni molto ampio.</p>

Domanda di brevetto per invenzione n. VE2014A000027 – “Metodo di autenticazione del riconoscimento automatico delle targhe”

<i>Data di deposito:</i>	8 maggio 2014
<i>Tipologia:</i>	domanda di brevetto per invenzione con protezione in Italia ed estensione €pea
<i>Stato attuale – brevetto italiano:</i>	Brevetto concesso in data 22 agosto 2016: Rinnovato nel 2020 solo per l’Italia
<i>Stato attuale – brevetto €peo:</i>	Concesso (Intention to grant)
<i>Dati del brevetto €peo:</i>	n. PCT/IB2015/053262 “Authentication method for vehicular number plate recognition”
<i>Descrizione della soluzione:</i>	<p>L’oggetto della protezione è un metodo che certifica, in modo affidabile, l’autenticità di una targa riconosciuta automaticamente da un apposito sistema. Anche questo metodo è stato ispirato dall’applicazione nell’ambito dei pagamenti automatici del carburante e quindi il brevetto è coerente con l’ambito applicativo che DBA Group S.p.A. presidia con decisione.</p>

Domanda di brevetto per modello di utilità n. VE2014U000011 – “Sistema di autenticazione del riconoscimento automatico delle targhe”

<i>Data di deposito:</i>	26 maggio 2014
<i>Tipologia:</i>	domanda di brevetto per modello di utilità con protezione solo in Italia
<i>Stato attuale:</i>	Trattandosi di una domanda di brevetto per modello di utilità, questa non è sottoposta a procedura d’esame, pertanto è da intendersi come “concessa” a partire dalla data di deposito.
<i>Descrizione della soluzione:</i>	L’oggetto della protezione è associato al brevetto n. VE2014A000027, e riguarda un sistema che consente di attuare il metodo esposto al punto precedente per effettuare l’autenticazione di una targa.

Domanda di brevetto per invenzione n. VE2014A000045 – “Sistema integrato a supporto del rifornimento di carburante con pagamento automatico”

<i>Data di deposito:</i>	31 luglio 2014
<i>Tipologia:</i>	domanda di brevetto per invenzione con protezione in Italia
<i>Stato attuale:</i>	Brevetto concesso in data 18 ottobre 2016
<i>Dati del brevetto €peo:</i>	n. PCT/IB2015/055587 “Electronic Payment system for fuel”
<i>Descrizione della soluzione:</i>	L’oggetto della protezione è un sistema articolato installabile in una stazione di rifornimento carburanti, che supporta il pagamento automatico del carburante in contesti in cui non si intenda necessariamente ricorrere, per identificare l’utente, all’uso di un apparato come quelli impiegati per il telepedaggio. Assieme agli altri brevetti sullo stesso argomento, questa domanda di brevetto mira a coprire tutti gli accorgimenti innovativi escogitati da DBA Group S.p.A. in relazione alla complessa problematica del pagamento dei carburanti.

Governance e Responsabilità d'Impresa

Consiglio di Amministrazione

Il Consiglio di Amministrazione di DBA Group S.p.A. è composto da sei consiglieri, in carica fino all'approvazione del Bilancio d'Esercizio al 31 dicembre 2022.

Modello di Organizzazione, Gestione e Controllo ex. D. Lgs 231/2011

Nel 2013, DBA Group S.p.A. ha approvato la prima versione del modello organizzativo ex D.Lgs. 231/01, assieme al codice etico, e nominato l'Organismo di Vigilanza, a cui sono stati affidati i compiti di vigilare sull'attuazione del MOGC.

Nel corso degli anni sono state eseguite successive revisioni del MOGC, al fine di recepire le modifiche legislative che hanno interessato la materia; con delibera del 5 maggio 2021, il CDA ha approvato la revisione n. 4 del Modello 231, al fine di recepire le intervenute modificazioni nella normativa di riferimento del D. lgs. 231/01.

Sono state inserite nel MOGC nuove fattispecie di reato all'interno della lista dei reati presupposto, comprese le nuove disposizioni in materia di reati contro la PA (es. frode in pubbliche forniture, peculato, anche mediante l'errore altrui, abuso di ufficio, contrabbando, reati tributari).

Sono state altresì aggiunte e integrate alcune delle procedure e dei protocolli specifici adottati dalla Società al fine di regolare, monitorare e gestire le principali attività "sensibili" per i rischi specifici legati al D.Lgs. n. 231/01, compresa la nuova procedura per la prevenzione dei reati tributari; sono state inoltre aggiornate le procedure in materia di:

- Obblighi di comunicazione al Nomad;
- Procedura Parti Correlate.

Con delibera del 18 giugno 2021, il CDA ha nominato la nuova composizione dell'ODV della società, di seguito rappresentato: Avv. Filippo Baggio- Presidente (già componente dell'ODV), la Dott.ssa Paola Ricci (già componente del Collegio Sindacale della società), e dal Dott. Anastasio Recchia (già componente dell'ODV).

Le attività di Vigilanza si sono concretizzate mediante interviste e riunioni con i responsabili di area/funzione, e verifiche documentali meglio descritte nei singoli verbali.

Nel corso del 2021:

- sono state eseguite n. 6 verifiche dall'OdV, secondo quanto previsto dal programma annuale di vigilanza;
- è proseguito il programma di formazione aziendale sulle tematiche collegate alla normativa in materia di responsabilità amministrativa degli enti.

Oltre alla vigilanza, sono state realizzate dalla società attività di formazione ed informazione sul tema al personale apicale derivanti dall'applicazione della normativa, a seconda dei singoli ruoli e responsabilità.

Nei confronti della società, e delle società controllate/collegate, non sono state presentate contestazioni ex. D. Lgs. n. 231/01, né sono pervenute all'ODV segnalazioni di illeciti/irregolarità.

Privacy – Policy Privacy

Nel corso dell'anno 2021, in collaborazione con la consulenza di UNINDUSTRIA SERVIZI & FORMAZIONE TREVISO PORDENONE, sono state svolte le attività propedeutiche alla gestione dei dati personali, supportando anche le funzioni aziendali nell'espletamento delle pratiche necessarie a garantire la sicurezza dei dati sensibili.

Si è provveduto all'ulteriore adeguamento della documentazione societaria e dei processi aziendali in materia di trattamento dei dati personali alla nuova normativa in materia di Privacy prevista dal Regolamento (UE) 2016/679 del 27 aprile 2016, entrato in vigore il 25 maggio 2018. Sono stati aggiornati il documento di policy privacy e l'Informativa sul trattamento dei dati personali al fine di renderli conformi alle nuove disposizioni di legge e, inoltre,

sono stati aggiornati i registri delle attività di trattamento dei dati e i modelli per le nomine delle figure coinvolte nel processo di gestione dei dati personali. Sono stati inoltre verificati i trattamenti implementati per la gestione delle verifiche dei Green Pass.

Le attività condotte nel corso dell'anno hanno avuto come scopo quello di evitare possibili trattamenti illeciti dei dati sensibili e garantire una migliore efficienza operativa, diminuendo il rischio nei confronti dei clienti sensibili agli aspetti di riservatezza. Le attività svolte in particolare hanno affrontato i seguenti temi:

- Analisi e presidio sui principali processi aziendali che hanno riflessi sotto il profilo normativo privacy (sito web e gestione del dato personale, procedure di selezione e gestione del personale, banche dati relative alla solvibilità economica del cliente, trasferimento banche dati all'estero, procedure di marketing e mailing, eventuali procedure di controllo sugli strumenti elettronici utilizzati dal lavoratore, ecc.).
- Controllo e aggiornamento del Registro dei trattamenti, documento che, in base all'art. 30 del Regolamento UE 679/16 (di seguito per comodità GDPR), ha l'obiettivo di descrivere i trattamenti e le misure di sicurezza informatiche e fisiche applicate su tali trattamenti.
- Valutazione dell'adeguatezza delle misure organizzative, tecnologiche e procedurali necessarie a garantire la sicurezza delle operazioni di trattamento effettuate sui dati personali.
- Verifica delle procedure di notificazione del data breach e procedure per l'esercizio dei diritti da parte dell'interessato.
- Redazione delle lettere di nomina degli incaricati/autorizzati.
- Verifica di legittimità su particolari dispositivi eventualmente utilizzati in struttura: videosorveglianza, utilizzo badge RFID, proxy server/firewall relativamente alla tracciabilità della navigazione web etc., il tutto rispetto a quanto previsto dalla normativa in materia di controllo a distanza (recente Jobs Act) e dai vari Provvedimenti Generali del Garante Privacy.
- Analisi dei principali Provvedimenti generali del Garante Privacy (marketing, videosorveglianza, cookies, etc.).
- Censimento archivi informatici e relativo monitoraggio.
- Supporto alla conduzione di audit da parte del DPO, aventi l'obiettivo di monitorare tutti gli adempimenti richiesti dalla normativa privacy.

Nel corso del 2021 il Data Protection Officer (DPO) ha provveduto a condurre 8 audit interni all'organizzazione per verificare il grado di adeguamento delle disposizioni in materia di privacy nella erogazione dei servizi di DBA GROUP, supportando in talune occasioni dove necessario i Responsabili di Funzione per gli aspetti relativi al trattamento dei dati personali.

Organizzazione del Gruppo

L'erogazione dei servizi al mercato è garantita da una struttura organizzativa su livelli gerarchici che partendo dal livello più alto dove risiedono la Direzione, il controllo ed il coordinamento del Gruppo sulle società operative, si declina poi in base ai Servizi offerti al mercato e successivamente in base ai Mercati merceologici di sbocco.



FIGURA 2 - ORGANIZZAZIONE

Risorse Umane

Oltre agli Amministratori, al 31 dicembre 2021 il Gruppo DBA conta una forza lavoro pari a **659** unità.

Personale Italia

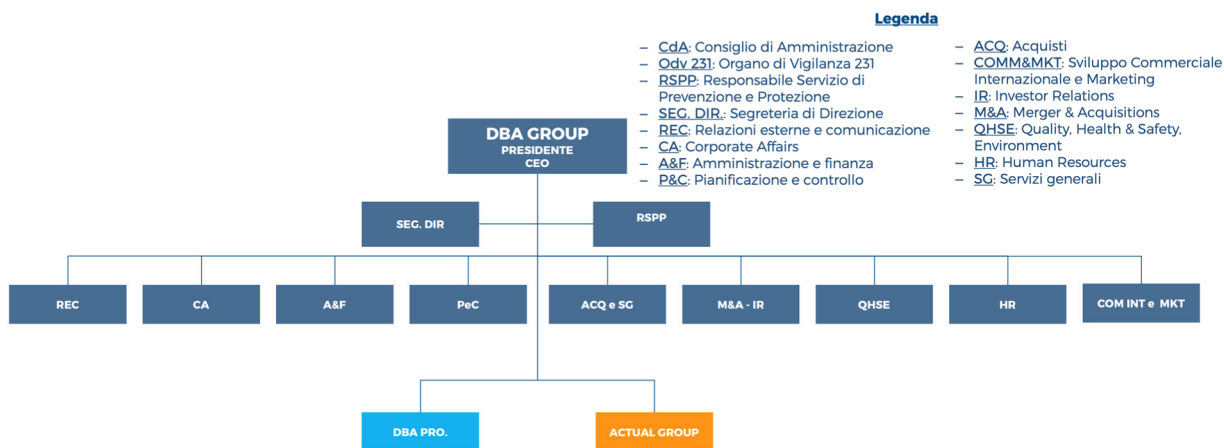
Alla data del 31 dicembre 2021 la consistenza numerica del personale impiegato in Italia si attesta a **367** unità, in leggero aumento rispetto all'anno precedente.

PERSONALE IN FORZA AL 31/12/2021	DBA PRO	DBA GROUP	SJS	TOTALE
Dipendenti subordinati	292	29	7	328
Staff Leasing	5	0	0	5
Somministrati	1	0	0	1
Collaboratori coordinati e continuativi	24	0	0	24
Stagisti	9	0	0	9
Totale	331	29	7	367

TABELLA 4 - PERSONALE AL 31/12/2021

La media annua attesta una sostanziale stabilità dell'organico medio in corso d'anno:

MEDIA PERSONALE IN FORZA 2021	DBA PRO	DBA GROUP	SJS	TOTALE
Dipendenti subordinati	289,37	27,5	5,85	322,72
Staff Leasing	3,83	0	0	3,83
Somministrati	1,50	0	0	1,50
Collaboratori coordinati e continuativi	19,04	0	0	19,04
Stagisti	7,08	0	0	7,08
Totale	320,82	27,50	5,85	354,17

TABELLA 5 - MEDIA PERSONALE FTE IN FORZA NELL'ANNO 2021

Si conferma solidamente che la tipologia di contratto standard nelle Società italiane del Gruppo è il lavoro subordinato a tempo pieno ed indeterminato, coerentemente con la tipologia dei profili professionali, in un mercato occupazionale che segna punte di particolare vivacità rispetto agli anni precedenti, diventando sempre più competitivo e fortemente concorrenziale, soprattutto per figure ad elevata specializzazione tecnica e tecnologica.

DIPENDENTI PER CATEGORIA E TIPO DI CONTRATTO	DBA PRO			DBA GROUP			SJS			TOTALE ITALIA		
	Full time	Part-time	TOTALE	Full time	Part-time	TOTALE	Full time	Part-time	TOTALE	Full time	Part-time	TOTALE
DIRIGENTI a tempo indeterminato	9	0	9	1	1	2	0	0	0	10	1	11
QUADRI a tempo indeterminato	9	0	9	5	0	5	0	0	0	14	0	14
IMPIEGATI a tempo indeterminato	228	13	241	15	7	22	5	0	5	248	20	268
IMPIEGATI a tempo determinato	14	2	16	0	0	0	0	0	0	14	2	16
Apprendistato - Professionalizzante	17	0	17	0	0	0	0	0	0	17	0	17
Operai a tempo indeterminato	0	0	0	0	0	0	0	2	2	0	2	2
Staff Leasing - impiegati	5	0	5	0	0	0	0	0	0	5	0	5
Somministrati - impiegati	1	0	1	0	0	0	0	0	0	1	0	1
CoCoCo iscritti a gestione previdenziale	24	0	24	0	0	0	0	0	0	24	0	24
Borsista/Tirocinante (Stagista)	8	1	9	0	0	0	0	0	0	8	1	9
TOTALE	315	16	331	21	8	29	5	2	7	341	26	367

TABELLA 6- DETTAGLIO DIPENDENTI PER INQUADRAMENTO E TIPO DI CONTRATTO AL 31/12/2021

Permane senza variazioni sostanziali la composizione di genere della popolazione lavorativa con la presenza femminile al 33% rispetto al 67% di quella maschile.



FIGURA 3 - PERSONALE PER GENERE AL 31/12/2021

In leggera variazione la composizione anagrafica: aumentano gli over 50 (+6%) mentre diminuisce la fascia tra 30 e 40 anni (-5%).

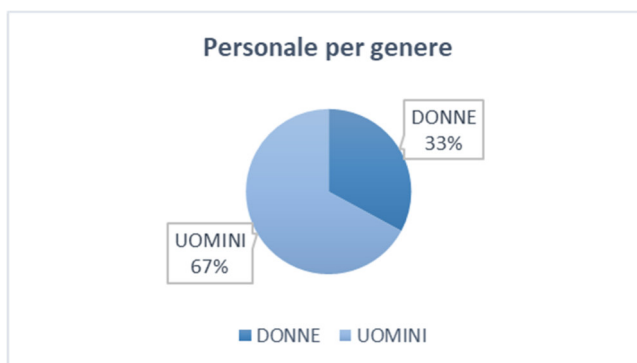

FIGURA 4 – DISTRIBUZIONE PERSONALE PER ETÀ AL 31/12/2021

Si conferma stabile il livello d'istruzione elevato del personale, con il 63% di persone in possesso di titolo di studio di livello universitario:

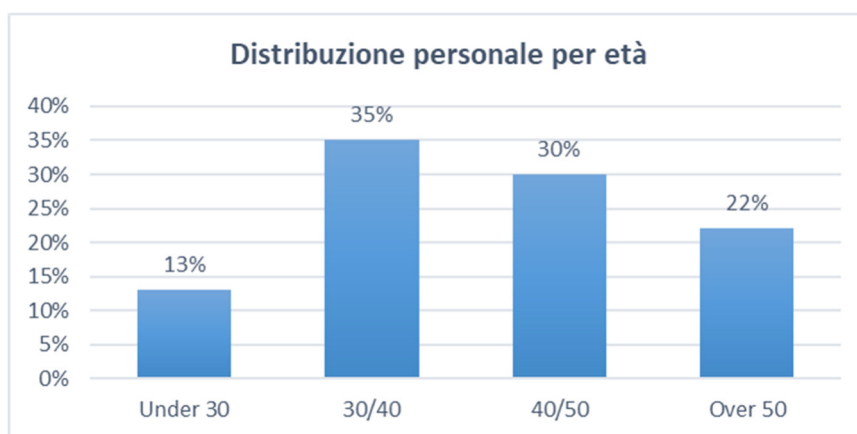

FIGURA 5 - TITOLO DI STUDIO AL 31/12/2021

SMART WORKING

Alla luce dei risultati ottenuti a seguito dell'introduzione dello smart working tra il 2019 e il 2020, nel corso del 2021 le società italiane del Gruppo DBA hanno regolarizzato attraverso accordi con i singoli la modalità di lavoro agile, estendendola a tutta la popolazione aziendale. Tale indirizzo ha a migliorare la conciliazione tra tempo di vita e tempo di lavoro, migliorare il clima organizzativo, creare un ambiente di lavoro più confortevole in grado di favorire concentrazione e produttività, sposare un approccio green (compliance ISO 14001) riducendo gli spostamenti casa-lavoro e la mobilità tra le sedi, oltre che emissioni inquinanti derivanti dai trasporti privati e ottimizzare l'utilizzo degli spazi fisici e delle postazioni di lavoro disponibili.

PERSONALE ESTERO

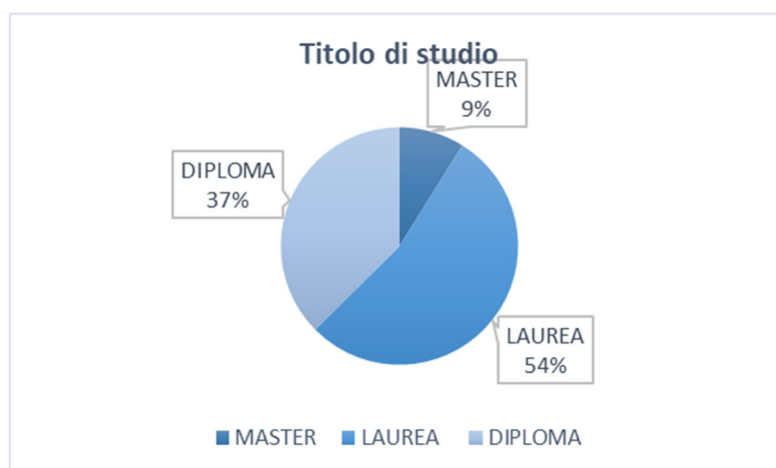
Il Gruppo sloveno Actual I.T. dd. al 31 dicembre 2020 conta **291** unità.

PERSONALE IN FORZA	ACTUAL Slovenia	ACTUAL Croazia	ACTUAL Serbia	ACTUAL Bosnia	ITELIS Slovenia	Unistar	Pro.Astec	TOTALE SLOVENIA
dirigenti	3				1	2	1	7
quadri	3							3
impiegati	65	10	6	1	37	104	13	236
studenti	10	1			1	33		45
TOTALE	81	11	6	1	39	139	14	291

TABELLA 7 - PERSONALE AL 31/12/2020

L'analisi sui dipendenti per categoria di inquadramento e per tipologia di rapporto di lavoro mette in risalto la prevalenza numerica dei rapporti di lavoro a tempo indeterminato full time.

Nella popolazione lavorativa la presenza femminile è pari a 59 unità (24%) e quella maschile è pari a 187 unità (76%). La distribuzione del personale per età segue la seguente tendenza: il 22% dello staff ha meno di 30 anni, il 28% si attesta nella fascia di età 30-40 anni, il 33% si collocano tra i 40-50 anni e il 17% si colloca nella fascia over 50 anni, l'1% si colloca nella fascia over 60.



TABELLA 8 - PERSONALE PER GENERE E PER ETÀ



TABELLA 9 - DISTRIBUZIONE PERSONALE PER ETÀ AL 31/12/2021

Si conferma la prevalenza di elevati profili di istruzione: il 96% possiede un titolo di studio superiore o universitario. Grazie alla formazione e alle competenze acquisite, il Gruppo è in grado di padroneggiare processi aziendali complessi e garantire un'elevata e costante qualità dei servizi.

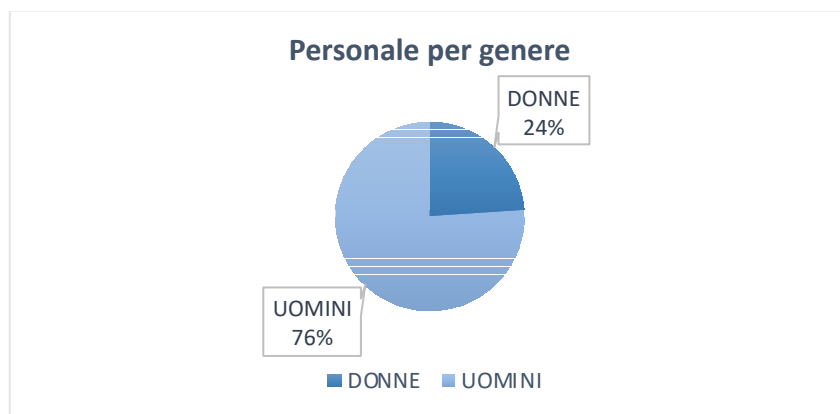
Nella società operativa DBA PROJEKTI è presente 1 risorsa.

Economia circolare, criteri ESG, Qualità, Ambiente di lavoro e Sicurezza

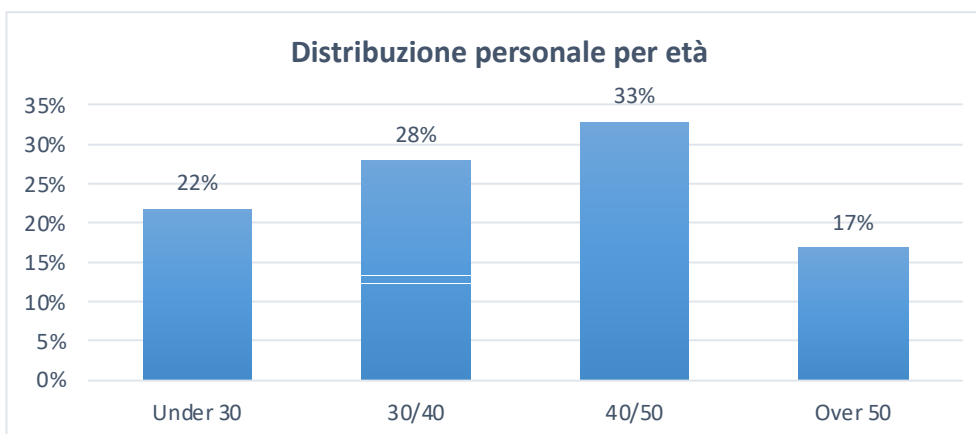
Servizi Erogati ed Economia Circolare

Lo scope of work di DBA Group S.p.A. e delle sue società si è nel tempo evoluto cercando di sovrapporre e “sposare” le tipologie di servizi erogati a supporto della gestione del ciclo di vita delle infrastrutture ai criteri dello sviluppo sostenibile e, coerentemente con le sue più moderne definizioni, seguendo i paradigmi dell’ECONOMIA CIRCOLARE.

I fini ultimi dei paradigmi dell’Economia Circolare e dei criteri Environment-Social-Governance di fatto coincidono, perché tendono a indirizzare tutte la attività antropiche e sociali verso un futuro possibile, sostenibile, solidale e sicuro per le generazioni future: sogno romantico e probabilmente utopico ma tuttavia obiettivo obbligato.

DBA Group S.p.A. sovrappone i propri servizi a supporto della gestione del CICLO di vita delle infrastrutture al CICLO virtuoso dell’Economia Circolare, incardinando scelte ed azioni in un terzo CICLO ove Ambiente, Etica e Trasparenza e la globalità degli stakeholder coinvolti trovino rispetto.

Nel mondo delle infrastrutture ciò porta inevitabilmente alla coerenza con i concetti di SMART INFRASTRUCTURE, la cui concezione e gestione persegue gli obiettivi di:

- minimo impatto ambientale (LEED Certification),
- massima efficienza energetica,
- esercizio a basse emissioni in atmosfera,
- revamping o decommissioning finalizzati al rispetto di luoghi, spazi e bilancio ambientale.

La coerenza a questi principi, apparentemente intangibili nel breve in termini di creazione di valore ma fondamentali nell’ambito di una evoluzione sostenibile e possibile sul medio periodo, è dimostrata in DBA Group S.p.A. dai filoni di investimento che caratterizzano le attività di Ricerca & Sviluppo e dalle condizioni al contorno assunte come ipotesi di lavoro di ogni Feasibility Study o di ogni Progetto e dai bilanci ambientali indotti dall’automazione dei processi di esercizio delle infrastrutture oggetto di intervento.

Criteri ESG

Nei fatti il Gruppo segue da sempre le buone pratiche riconducibili ai criteri ESG, di rispetto dell’ambiente (Environment), di attenzione ai temi sociali di welfare e dell’ecosistema in cui opera (Social), di gestione trasparente e codificata (Governance).

I criteri di ESG trovano già applicazione formale all’interno della Società anche se non sono ancora formalizzati ufficialmente per dare origine ad un Bilancio certificabile ESG.

Relativamente al rispetto dell’ambiente (**E**) negli ultimi sei anni tutte le sedi operative di proprietà sono state oggetto di miglioramento strutturale ed impiantistico, per ottenere il massimo Risparmio Energetico, la minimizzazione dei Consumi e migliori condizioni di confort per i lavoratori rispetto agli standard minimi di legge.

Il Gruppo cerca di essere attiva nel Sociale (**S**), partecipando alla promozione, nei limiti delle sue possibilità, ad attività in ambito culturale e sportivo ed incentivando la partecipazione ad eventuali eventi del proprio personale.

Particolare attenzione è rivolta all’aiuto delle categorie più deboli e diversamente abili ed alla parità di genere.

Notevoli sono gli investimenti in formazione del personale non solo dal punto di vista tecnico ma anche manageriale, attraverso specifici seminari tenuti in azienda da personalità del mondo dell’impresa e dello sport.

Per quanto attiene la Governance (**G**) dal 2012 DBA Group S.p.A. ha adottato il Modello di Organizzazione, Gestione e Controllo previsto dal D.Lgs. 231/01, il relativo codice etico, si è adeguata al regolamento europeo in tema di Privacy (GDPR) ed ha completato, tramite le sue controllate, l’acquisizione delle certificazioni di QUALITA’, SALUTE & SICUREZZA, AMBIENTE, SICUREZZA DELLE INFORMAZIONI E CYBERSECURITY.

Qualità

Nel corso del 2021 è stato condotto con successo l'audit di ricertificazione del Sistema di Gestione Qualità ai sensi della norma ISO 9001:2015.

Tutte le attività relative al rinnovo o all'aggiornamento delle certificazioni hanno avuto esito positivo.

Il campo di applicazione del sistema risulta adeguato alle aree di business in cui opera DBA GROUP S.p.A. ed è definito come di seguito:

Direzione, controllo e coordinamento delle società operative controllate ed erogazione di servizi in materia di: risorse umane, servizi generali, servizi di prevenzione e protezione, gestione dei sistemi certificati (qualità, ambiente, energia, sicurezza informazioni, salute e sicurezza sul lavoro), amministrazione, pianificazione & controllo, acquisti, sviluppo commerciale internazionale, marketing.

Il Sistema in continua evoluzione volto al miglioramento continuo è stato quindi maggiormente integrato con le procedure di gestione degli schemi adottati.

Ambiente di lavoro

Per quanto riguarda gli ambienti di lavoro nel corso dell'anno presso tutte le filiali del gruppo sono state condotte le normali attività di conduzione degli impianti e la loro regolare manutenzione.

Presso tutte le sedi della società ed in adempimento a quanto definito nel D.Lgs. 81/08 e s.m.i. il Medico del Lavoro ha provveduto a effettuare i necessari sopralluoghi consentendo di ottenere l'immediata idoneità del luogo di lavoro.

In tutti gli ambienti di lavoro sono stati potenziati i servizi di igienizzazione al fine di fronteggiare l'emergenza sanitaria in corso dettata dalla pandemia da Covid-19 e istituito i punti di verifica del possesso del certificato verde (Green Pass) per l'accesso ai luoghi di lavoro.

Sicurezza

Per quanto riguarda la Sicurezza, in ottemperanza a quanto previsto dall'art. 36 e 37 del D.lgs. 81/2008, nel corso dell'esercizio sono stati portati a termine gli interventi formativi programmati per la formazione delle nuove figure professionali inserite nell'organizzazione dedicata alla gestione della sicurezza aziendale. Il Medico Competente ha dato corso alla sorveglianza sanitaria in ottemperanza al protocollo sanitario, valutando anche gli aspetti legati al rischio stress-lavoro correlato.

Al fine di fronteggiare l'emergenza COVID19 il Comitato di Gestione delle Emergenze ha provveduto a gestire e adottare il protocollo di regolamentazione definito dall'organizzazione e dai decreti attuativi in ambito di sicurezza sul posto di lavoro relativi al contenimento del VIRUS COVID19 negli ambienti di lavoro.

DL e RSPP hanno provveduto a gestire l'informazione interna e a promuovere comportamenti in linea con quanto definito dai DPCM e dalle Ordinanze regionali, oltre a gestire le situazioni di contagio che si sono presentate in alcuni uffici.

Fatti rilevanti nel corso dell'esercizio

Nel corso del 2021 il mercato ha evidenziato i primi segni di ripresa in tutti i settori in cui DBA Group opera. Un elenco delle principali commesse acquisite in corso di esercizio dal gruppo si può ricavare dai vari comunicati stampa emessi e presenti sul sito web di DBA Group.

A titolo esemplificativo sul mercato domestico hanno avuto un forte incremento le attività della controllata DBA PRO. S.p.A. legate al Super Bonus 110% per i servizi di ingegneria per l'esecuzione degli interventi (progettazione, direzione lavori e asseverazioni); è aumentata la richiesta di servizi di consulenza e di progettazione di Mission Critical Infrastructures (Data Center) e sono nate nuove opportunità di lavoro nei settori oggetto di interventi inseriti nel PNRR per la transizione digitale, ecologica e ambientale del Paese.

Per quanto riguarda le società slovene nel corso del 2021 sono stati acquisiti nuovi contratti pluriennali nell'ambito dei servizi ICT per la digitalizzazione della Pubblica Amministrazione (Sistema Giudiziario della Serbia, University Medical Centre Maribor, Community Health Center Ljubljana), mettendo a frutto le esperienze maturate nel campo della sicurezza, della progettazione e dello sviluppo di sistemi per l'ottimizzazione dei processi. Ad ottobre 2021 si è conclusa la liquidazione della società di diritto russo DBA PROEKT.

Anche per l'esercizio 2021 si è ritenuto necessario eseguire un Impairment Test della società S.J.S. Engineering, verificando, in base ai dati ottenuti, che non occorre svalutare ulteriormente il valore della partecipazione inserito a bilancio rispetto a quanto già effettuato nel corso dell'esercizio 2019.

In data 9 dicembre 2021 il Tribunale di Milano ha omologato il concordato di Italtel e quindi si è reso necessario provvedere alla svalutazione dell'85% del credito vantato nei loro confronti. L'importo registrato a bilancio, al netto dell'utilizzo dei fondi svalutazione crediti stanziati al 31/12/2020, nella voce "perdite su crediti" è pari a euro 2.423.771.

Il 3 febbraio 2021 sono stati convertiti in azioni 13.300 warrant, in seguito alla chiusura del terzo e ultimo periodo di esercizio "Warrant DBA Group 2017-2021". A seguito di tale conversione il capitale sociale è aumentato a un valore pari a € 3.243.734,48 suddiviso in 11.513.300 azioni prive di valore nominale.

Nel mese di aprile 2021 la DBA GROUP ha trasformato in Aumento di Capitale Sociale un finanziamento di € 2.000.000, erogato nel 2019, a favore della società controllata Actual IT, operazione necessaria per un rafforzamento patrimoniale della società richiesto da alcuni dei principali clienti sloveni e dagli Istituti di Credito con cui la società opera. A fronte di tale operazione DBA GROUP è entrata direttamente nel capitale sociale di ACTUAL IT con una percentuale pari al 33,56%. Dopo la conversione del finanziamento in equity il capitale sociale della società è pari ad € 4.584.771,32.

Il perdurare dello stato d'emergenza COVID19 ha confermato, come già avvenuto per gli esercizi precedenti, la resilienza dell'intero gruppo. Sono proseguiti gli incontri periodici del "Comitato di gestione dell'emergenza" (CGE) con funzione di definire ed attuare tutte le azioni necessarie per garantire la tutela della sicurezza e salute di tutti i collaboratori del gruppo e per garantire l'operatività aziendale ed il servizio ai Clienti. Per la parte finanziaria legata al Covid non si registrano modifiche rispetto a quanto in essere nel precedente esercizio.

Fatti rilevanti verificatisi nel corso del periodo gennaio – aprile 2022

Il budget consolidato 2022 è stato presentato ed approvato dal Consiglio di Amministrazione in data 14 marzo 2022. Le previsioni del budget 2022 sono in aumento rispetto alle previsioni del Piano Industriale 2020-2023 con un incremento delle attività legate ai mercati di riferimento del Gruppo.

Nel primo terzo dell'anno 2022 nel settore legato alle Telecomunicazioni e attraverso i servizi di progettazione, Project Management, Permitting e Direzione lavori, il Gruppo ha continuato a contribuire alla realizzazione delle infrastrutture di reti di telecomunicazioni a banda ultra-larga (BUL) in fibra ottica FTTH (Fiber To The Home) in Italia. Nel settore Transport & Logistics il Gruppo ha svolto attività di direzione operativa e di commissioning degli impianti tecnologici a corredo delle gallerie lungo i principali assi viari italiani. Nel corso del primo terzo dell'anno le società del Gruppo sono state impegnate nelle attività e nei servizi di progettazione integrata, direzione lavori, alta sorveglianza e coordinamento della sicurezza a servizio di infrastrutture per il trasporto dell'energia elettrica nazionale. Sono state messe a sistema le storiche competenze in tema di energia e di distribuzione dei carburanti, concentrando sempre più l'attenzione su quelli innovativi e sostenibili come il GPL, il GNL e l'idrogeno e sui punti di ricarica di energia elettrica. Sono proseguite anche le attività della divisione ICT per la gestione del ciclo di vita delle infrastrutture dei clienti tramite piattaforme software. Forti delle competenze e delle referenze maturate nel corso degli esercizi precedenti nelle metodologie BIM, GIS e di modellazione matematica, il gruppo ha deciso di puntare anche nell'ambito legato al Digital Twin e alla manutenzione predittiva delle infrastrutture.

In data 28 aprile 2022 è stata perfezionata la cessione della società controllata ACTUAL IT dd alla società Telekom Slovenije d.d. Tale operazione è soggetta al soddisfacimento delle seguenti condizioni sospensive: ottenimento delle necessarie autorizzazioni da parte delle competenti Autorità Antitrust e approvazione dell'Operazione da parte dell'Assemblea ordinaria degli azionisti di DBA Group S.p.A.

Nel mese di aprile 2022 è stata costituita DBA PRO Albania, con sede a Tirana, con l'obiettivo di accrescere la struttura organizzativa con figure specializzate nell'ambito dei servizi di ingegneria e architettura, ICT SW e nella progettazione delle reti in fibra ottica.

Prospettive della Società per l'esercizio 2022

Tutti i mercati in cui il Gruppo opera stanno dando ampi segni di ripresa, lasciando intravedere possibili scenari positivi per l'esercizio in corso.

Le previsioni del PNRR italiano ed europeo prevedono investimenti a tutto campo con particolare riguardo alle infrastrutture, alla transizione ecologica ed al digitale, settori nei quali il Gruppo opera da tempo.

Gli obiettivi da perseguire nel corso del 2022, e successivi, saranno:

- consolidare la presenza delle società operative nei settori di mercato esistenti, selezionando maggiormente le opportunità/clienti in funzione della strategia di sviluppo e della redditività delle Commesse;
- aumentare la forza commerciale attraverso risorse da dedicare alle attività di presales (analisi gare e redazione offerte, ecc.);
- individuare partnership e/o accordi commerciali con altri player per operare su nuovi settori di mercato che si prevede siano in crescita nel medio termine (Real Estate, Logistica, Industria, Sanità, Infrastrutture, Transizione Energetica);
- individuare nuovi servizi da erogare sui mercati esistenti o sui nuovi mercati, in particolare connessi con le nuove tecnologie (BIM, IoT, Smart Glasses ...) e paradigmi del Digital Twin e della gestione evoluta di Buildings/Infrastrutture a rete.

Per quanto attiene alla transizione ecologica e al recupero del patrimonio edilizio esistente, il Gruppo è in prima fila per la gestione degli interventi legati al Sisma Bonus e all'Eco Bonus (Superbonus 110%). Per quanto attiene al digitale, il Gruppo è da sempre leader di mercato per l'erogazione di servizi di Ingegneria, Project Management e ICT a supporto della realizzazione di reti per telecomunicazioni a banda larga ed ultra-larga sia fisse sia mobili.

Nei settori Alternative Fuels and OIL, Transport&Logistic ed Energy la società ha partecipato e sta partecipando a numerosi tender di gara con discrete possibilità di successo.

Per quanto riguarda la divisione Engineering il Gruppo sta investendo nell'acquisizione di Know How e di commesse in ambito Digital Twin e manutenzione predittiva, forte delle competenze e delle referenze maturate nel corso degli esercizi precedenti nelle metodologie BIM, GIS e di modellazione matematica.

Data l'importanza di un approccio integrato e multidisciplinare nel settore della progettazione delle infrastrutture si intende stringere partnership tecniche e commerciali per sviluppare progetti all'avanguardia, riducendo le interferenze e i costi di costruzione, ottimizzando i processi di futura gestione e manutenzione per la realizzazione di infrastrutture innovative, economiche e di alta qualità.

All'estero l'obiettivo è concentrare il focus delle attività dirette di promozione e sviluppo commerciale esclusivamente nei Paesi di interesse ove sono presenti le società controllate (Slovenia e paesi dell'ex-Jugoslavia) e proseguire con le attività e la fornitura di servizi nei paesi ove sono state acquisite le commesse in corso di svolgimento (Bulgaria, Azerbaijan ed Egitto).

Al momento non si prevedono ulteriori sviluppi commerciali internazionali nei paesi dell'est europa a causa del conflitto in Ucraina, mentre può aumentare lo sviluppo internazionale legato alla fornitura di servizi ai Clienti internazionali esistenti che operano in paesi esteri (Germania e Svizzera per esempio)

Parti correlate

DBA Group S.p.A. ha intrattenuto e intrattiene rapporti con Parti Correlate, predette operazioni non sono qualificabili né come atipiche né inusuali, rientrando nell'ordinario corso degli affari della Società e le relative condizioni sono in linea con quelle di mercato.

Si segnala che:

- in data 22 novembre 2017 il Consiglio di Amministrazione di DBA Group S.p.A. ha approvato la procedura per l'identificazione, l'approvazione e l'esecuzione delle operazioni con Parti Correlate sulla base di quanto disposto dall'art. 13 del Regolamento Emittenti AIM, dall'art. 10 del regolamento adottato dalla Consob con delibera n. 17221 del 12 marzo 2010, come successivamente modificato e integrato, e dalle Disposizioni in tema di Parti Correlate emanate da Borsa Italiana nel maggio 2012 applicabili alle società emittenti strumenti finanziari negoziati su AIM Italia. In data 29/09/2021 il Consiglio di Amministrazione ha approvato la revisione della procedura Parti Correlate recependo le modifiche apportate da Consob con delibera n. 21624 del 10 dicembre 2020.

Si riporta la descrizione dei rapporti intrattenuti da DBA Group S.p.A. con le parti correlate:

- DB Holding S.r.l., società che detiene il 40,54% del capitale sociale di DBA Group S.p.A.;
- LISy Logistic Information Systems LLC, DBA Kurka, società controllata da DBA Group S.p.A.;
- Studio Pompanin Dimai S.r.l. con sede legale in Treviso, Viale della Repubblica n. 193/M;
- Componenti dell'organo amministrativo di DBA Group S.p.A., per quanto concerne i compensi ad essi spettanti;
- De Bettin Associati, i cui soci sono azionisti di DB HOLDING S.r.l.;
-

DB Holding

I saldi patrimoniali e i valori economici per il periodo rappresentato si riferiscono a dei contratti di locazione di immobile relativo all'uso ufficio della sede di Villorba da parte di DBA GROUP S.p.A. e di DBA PRO. S.p.A.

Il valore iscritto a conto economico nella voce "costi godimento beni terzi" è pari ad € 628.412.

Controllate

I saldi patrimoniali e i valori economici per il periodo rappresentato si riferiscono prevalentemente ai crediti in relazione ai finanziamenti ed interessi concessi a LISy Logistic Information Systems LLC da DBA GROUP e da DBA PRO.

Il valore iscritto a conto economico nella voce "proventi finanziari" è pari ad € 2.500.

Il saldo a credito nel patrimoniale nella voce "crediti verso società controllate" è pari ad € 56.350.

Studio Pompanin Dimai S.r.l.

I saldi patrimoniali e i valori economici per il periodo rappresentato si riferiscono al contratto di consulenza fiscale in essere con lo Studio Pompanin Dimai.

Il valore iscritto a conto economico nella voce "costi per servizi" è pari ad € 38.270.

Alta Direzione

I saldi patrimoniali e i valori economici per il periodo rappresentato si riferiscono ai compensi spettanti all'organo amministrativo della società capogruppo DBA GROUP S.p.A.

Il valore iscritto a conto economico nella voce "costi per servizi" è pari ad € 380.000 di compenso amministratore e a € 8.500 di trattamento di fine mandato.

Il saldo a debito dello stato patrimoniale nella voce "fondo TFM amministratori" è pari ad € 12.913 mentre nella voce "altri de-bit" è pari a € 25.373.

Studio De Bettin Associati

I saldi patrimoniali e i valori economici per il periodo rappresentato si riferiscono al contratto annuale, sottoscritto tra lo studio De Bettin Associati e la società DBA PRO. S.p.A., per il conferimento dell'incarico di direttore tecnico al fine di firmare i progetti relativi alla progettazione preliminare, definitiva ed esecutiva di lavori e di direzione dei lavori e qualsiasi altra attività per la quale sia prevista l'iscrizione ad albi e/o ordini di professionisti. Il contratto, stipulato inizialmente in data 1° gennaio 2011, ha durata annuale e rinnovabile ogni anno.

Valore a debito iscritto nella voce "debiti verso fornitori" € 20.301.

Valore iscritto a conto economico nella voce "costi per servizi" € 96.000.

Altre informazioni

Indicazioni previste dall'art. 2428 c.c. n. 3 e 4

La società non ha nel proprio portafoglio azioni proprie o azioni di società controllanti, anche per tramite di società fiduciarie o per interposta persona.

Nel corso dell'esercizio la società non ha acquistato od alienato, anche per tramite di società fiduciaria o per interposta persona, azioni proprie o azioni/quote di società controllanti.

Informazioni relative ai rischi e alle incertezze ai sensi dell'art. 2428, comma 2, punto 6 bis, del Codice Civile

Ai sensi dell'art. 2428, comma 2, al punto 6-bis, del Codice civile di seguito si forniscono le informazioni in merito all'utilizzo di strumenti finanziari, in quanto rilevanti ai fini della valutazione della situazione patrimoniale e finanziaria.

Di seguito sono fornite, poi, una serie di informazioni quantitative volte a fornire indicazioni circa la dimensione dell'esposizione ai rischi da parte dell'impresa.

Si deve ritenere che le attività finanziarie della società abbiano una buona qualità creditizia.

Con riferimento al *rischio di liquidità* si segnala che la società è in equilibrio finanziario e ad oggi ben supportato dal sistema creditizio. La società non usa strumenti finanziari che comportino di dover gestire il rischio finanziario.

Per quanto riguarda:

il rischio di credito si deve ritenere che le attività finanziarie della società abbiano una buona qualità creditizia; il rischio di cambio si rileva che la totalità dei ricavi delle prestazioni della società è realizzata nell'ambito del mercato domestico e/o di mercati appartenenti all'Unione Europea. Pertanto, la Società non è soggetta a rischi connessi alla variazione dei cambi;

il rischio variazione tasso di interesse si rileva che l'indebitamento finanziario della società è indicizzato rispetto all'Euribor;

il rischio di variazione dei prezzi si deve rilevare che la società è sottoposta all'eventuale rischio di variazione dei prezzi solo nella misura in cui esse non possono essere "ribaltate" sul cliente.

Elenco delle sedi secondarie

Il gruppo conta complessivamente 12 sedi in Italia, 1 in Montenegro, 4 in Slovenia, 1 in Serbia, 1 in Croazia, 1 in Bosnia Erzegovina e 1 in Azerbaijan.

Contributi

Di seguito indicati i contributi a fondo perduto incassati nel corso dell'esercizio 2021:

- euro 52.529 dal Ministero Sviluppo Economico per il progetto PON MISE di DBA PRO.;
- euro 68.108 dal Ministero Infrastrutture e Trasporti per il progetto FENIX di DBA PRO.;

- euro 81.778 da DigLogs per un progetto europeo di Actual IT do.o;
- euro 88.941 da Ecotrail MGRT per un progetto sloveno di PROASTEC;
- euro 102.214 da Nedofleks e JSRIPS ESI-kohezijski skladi per un progetto di UNISTAR

Impegni, garanzie e passività potenziali non risultanti dallo stato patrimoniale

Il Gruppo ha rilasciato garanzie bancarie a clienti per l'importo di euro 7.935.778.

Relazione della società di revisione indipendente

ai sensi dell'articolo 14 del DLgs 27 gennaio 2010, n° 39

Agli Azionisti di DBA Group SpA

Relazione sulla revisione contabile del bilancio consolidato

Giudizio

Abbiamo svolto la revisione contabile del bilancio consolidato del gruppo DBA (il Gruppo), costituito dallo stato patrimoniale al 31 dicembre 2021, dal conto economico, dal rendiconto finanziario per l'esercizio chiuso a tale data e dalla nota integrativa.

A nostro giudizio, il bilancio consolidato fornisce una rappresentazione veritiera e corretta della situazione patrimoniale e finanziaria del Gruppo al 31 dicembre 2021, del risultato economico e dei flussi di cassa per l'esercizio chiuso a tale data in conformità alle norme italiane che ne disciplinano i criteri di redazione.

Elementi alla base del giudizio

Abbiamo svolto la revisione contabile in conformità ai principi di revisione internazionali (ISA Italia). Le nostre responsabilità ai sensi di tali principi sono ulteriormente descritte nella sezione *Responsabilità della società di revisione per la revisione contabile del bilancio consolidato* della presente relazione. Siamo indipendenti rispetto a DBA Group SpA (la Società) in conformità alle norme e ai principi in materia di etica e di indipendenza applicabili nell'ordinamento italiano alla revisione contabile del bilancio. Riteniamo di aver acquisito elementi probativi sufficienti ed appropriati su cui basare il nostro giudizio.

Responsabilità degli amministratori e del collegio sindacale per il bilancio consolidato

Gli amministratori sono responsabili per la redazione del bilancio consolidato che fornisca una rappresentazione veritiera e corretta in conformità alle norme italiane che ne disciplinano i criteri di redazione e, nei termini previsti dalla legge, per quella parte del controllo interno dagli stessi ritenuta necessaria per consentire la redazione di un bilancio che non contenga errori significativi dovuti a frodi o a comportamenti o eventi non intenzionali.

Gli amministratori sono responsabili per la valutazione della capacità del Gruppo di continuare ad operare come un'entità in funzionamento e, nella redazione del bilancio consolidato, per l'appropriatezza dell'utilizzo del presupposto della continuità aziendale, nonché per una adeguata

PricewaterhouseCoopers SpA

Sede legale: **Milano** 20145 Piazza Tre Torri 2 Tel. 02 77851 Fax 02 7785240 Capitale Sociale Euro 6.890.000,00 i.v. C.F. e P.IVA e Reg. Imprese Milano Monza Brianza Lodi 12979880155 Iscritta al n° 119644 del Registro dei Revisori Legali - Altri Uffici: **Ancona** 60131 Via Sandro Totti 1 Tel. 071 2132311 - **Bari** 70122 Via Abate Gimma 72 Tel. 080 5640211 - **Bergamo** 24121 Largo Belotti 5 Tel. 035 229691 - **Bologna** 40126 Via Angelo Finelli 8 Tel. 051 6186211 - **Brescia** 25121 Viale Duca d'Aosta 28 Tel. 030 3697501 - **Catania** 95129 Corso Italia 302 Tel. 095 7532311 - **Firenze** 50121 Viale Gramsci 15 Tel. 055 2482811 - **Genova** 16121 Piazza Piccapietra 9 Tel. 010 29041 - **Napoli** 80121 Via dei Mille 16 Tel. 081 36181 - **Padova** 35138 Via Vicenza 4 Tel. 049 873481 - **Palermo** 90141 Via Marchese Ugo 60 Tel. 091 349737 - **Parma** 43121 Viale Tanara 20/A Tel. 0521 275911 - **Pescara** 65127 Piazza Ettore Troilo 8 Tel. 085 4545711 - **Roma** 00154 Largo Fochetti 29 Tel. 06 570251 - **Torino** 10122 Corso Palestro 10 Tel. 011 556771 - **Trento** 38122 Viale della Costituzione 33 Tel. 0461 237004 - **Treviso** 31100 Viale Felissent 90 Tel. 0422 696911 - **Trieste** 34125 Via Cesare Battisti 18 Tel. 040 3480781 - **Udine** 33100 Via Poscolle 43 Tel. 0432 25789 - **Varese** 21100 Via Albuzzi 43 Tel. 0332 285039 - **Verona** 37135 Via Francia 21/C Tel. 045 8263001 - **Vicenza** 36100 Piazza Pontelandolfo 9 Tel. 0444 393311

informativa in materia. Gli amministratori utilizzano il presupposto della continuità aziendale nella redazione del bilancio consolidato a meno che abbiano valutato che sussistono le condizioni per la liquidazione della capogruppo DBA Group SpA o per l'interruzione dell'attività o non abbiano alternative realistiche a tali scelte.

Il collegio sindacale ha la responsabilità della vigilanza, nei termini previsti dalla legge, sul processo di predisposizione dell'informativa finanziaria del Gruppo.

Responsabilità della società di revisione per la revisione contabile del bilancio consolidato

I nostri obiettivi sono l'acquisizione di una ragionevole sicurezza che il bilancio consolidato nel suo complesso non contenga errori significativi, dovuti a frodi o a comportamenti o eventi non intenzionali, e l'emissione di una relazione di revisione che includa il nostro giudizio. Per ragionevole sicurezza si intende un livello elevato di sicurezza che, tuttavia, non fornisce la garanzia che una revisione contabile svolta in conformità ai principi di revisione internazionali (ISA Italia) individui sempre un errore significativo, qualora esistente. Gli errori possono derivare da frodi o da comportamenti o eventi non intenzionali e sono considerati significativi qualora ci si possa ragionevolmente attendere che essi, singolarmente o nel loro insieme, siano in grado di influenzare le decisioni economiche prese dagli utilizzatori sulla base del bilancio consolidato.

Nell'ambito della revisione contabile svolta in conformità ai principi di revisione internazionali (ISA Italia), abbiamo esercitato il giudizio professionale e abbiamo mantenuto lo scetticismo professionale per tutta la durata della revisione contabile. Inoltre:

- abbiamo identificato e valutato i rischi di errori significativi nel bilancio consolidato, dovuti a frodi o a comportamenti o eventi non intenzionali; abbiamo definito e svolto procedure di revisione in risposta a tali rischi; abbiamo acquisito elementi probativi sufficienti ed appropriati su cui basare il nostro giudizio. Il rischio di non individuare un errore significativo dovuto a frodi è più elevato rispetto al rischio di non individuare un errore significativo derivante da comportamenti o eventi non intenzionali, poiché la frode può implicare l'esistenza di collusioni, falsificazioni, omissioni intenzionali, rappresentazioni fuorvianti o forzature del controllo interno;
- abbiamo acquisito una comprensione del controllo interno rilevante ai fini della revisione contabile allo scopo di definire procedure di revisione appropriate nelle circostanze e non per esprimere un giudizio sull'efficacia del controllo interno del Gruppo;
- abbiamo valutato l'appropriatezza dei principi contabili utilizzati nonché la ragionevolezza delle stime contabili effettuate dagli amministratori, inclusa la relativa informativa;
- siamo giunti ad una conclusione sull'appropriatezza dell'utilizzo da parte degli amministratori del presupposto della continuità aziendale e, in base agli elementi probativi acquisiti, sull'eventuale esistenza di una incertezza significativa riguardo a eventi o circostanze che possono far sorgere dubbi significativi sulla capacità del Gruppo di continuare ad operare come un'entità in funzionamento. In presenza di un'incertezza significativa, siamo tenuti a richiamare l'attenzione nella relazione di revisione sulla relativa informativa di bilancio ovvero, qualora tale informativa sia inadeguata, a riflettere tale circostanza nella formulazione del nostro giudizio. Le nostre conclusioni sono basate sugli elementi probativi acquisiti fino alla data della presente relazione. Tuttavia, eventi o

circostanze successivi possono comportare che il Gruppo cessi di operare come un'entità in funzionamento;

- abbiamo valutato la presentazione, la struttura e il contenuto del bilancio consolidato nel suo complesso, inclusa l'informativa, e se il bilancio consolidato rappresenti le operazioni e gli eventi sottostanti in modo da fornire una corretta rappresentazione;
- abbiamo acquisito elementi probativi sufficienti e appropriati sulle informazioni finanziarie delle imprese o delle differenti attività economiche svolte all'interno del Gruppo per esprimere un giudizio sul bilancio consolidato. Siamo responsabili della direzione, della supervisione e dello svolgimento dell'incarico di revisione contabile del Gruppo. Siamo gli unici responsabili del giudizio di revisione sul bilancio consolidato.

Abbiamo comunicato ai responsabili delle attività di governance, identificati ad un livello appropriato come richiesto dagli ISA Italia, tra gli altri aspetti, la portata e la tempistica pianificate per la revisione contabile e i risultati significativi emersi, incluse le eventuali carenze significative nel controllo interno identificate nel corso della revisione contabile.

Relazione su altre disposizioni di legge e regolamentari

Giudizio ai sensi dell'articolo 14, comma 2, lettera e), del DLgs 27 gennaio 2010, n° 39

Gli amministratori di DBA Group SpA sono responsabili per la predisposizione della relazione sulla gestione del gruppo DBA al 31 dicembre 2021, incluse la sua coerenza con il relativo bilancio consolidato e la sua conformità alle norme di legge.

Abbiamo svolto le procedure indicate nel principio di revisione (SA Italia) n° 720B al fine di esprimere un giudizio sulla coerenza della relazione sulla gestione con il bilancio consolidato del gruppo DBA al 31 dicembre 2021 e sulla conformità della stessa alle norme di legge, nonché di rilasciare una dichiarazione su eventuali errori significativi.

A nostro giudizio, la relazione sulla gestione è coerente con il bilancio consolidato del gruppo DBA al 31 dicembre 2021 ed è redatta in conformità alle norme di legge.

Con riferimento alla dichiarazione di cui all'articolo 14, comma 2, lettera e), del DLgs 27 gennaio 2010, n° 39, rilasciata sulla base delle conoscenze e della comprensione dell'impresa e del relativo contesto acquisite nel corso dell'attività di revisione, non abbiamo nulla da riportare.

Padova, 13 giugno 2022

PricewaterhouseCoopers SpA



Filippo Zagagnin
(Revisore legale)



DBA GROUP S.P.A.

**VIALE FELISSENT 20/D
31020 VILLORBA (TV)
WWW.DBAGROUP.IT
INFO@DBAGROUP.IT**