



2024

PROGETTO DI BILANCIO CIVILISTICO 2024



DBA Group S.p.A. Viale Felissent 20/d 31020 Villorba (TV) ITALIA | P. IVA 04489820268
Reg. Imp. 04489820268 | R.E.A. TV n.354338 | Capitale Sociale € 3.243.734,48 i.v. | PEC dbagroup@pec.it

Informazioni generali sull'impresa

Dati anagrafici

Denominazione: DBA GROUP S.p.A.
Sede: VIALE FELISSENT N. 20/D VILLORBA TV
Capitale sociale: 3.243.734,48
Capitale sociale interamente versato: sì
Codice CCIAA: TV
Partita IVA: 04489820268
Codice fiscale: 04489820268
Numero REA: 354338
Forma giuridica: SOCIETA' PER AZIONI
Settore di attività prevalente (ATECO): 701000
Società in liquidazione: no
Società con socio unico: no
Società sottoposta ad altrui attività di direzione e coordinamento: sì
Denominazione della società o ente che esercita l'attività di direzione e coordinamento: DB HOLDING S.R.L.
Appartenenza a un gruppo: sì
Denominazione della società capogruppo: DB HOLDING S.R.L.
Paese della capogruppo: ITALIA
Numero di iscrizione all'albo delle cooperative:

Bilancio al 31/12/2024

Stato Patrimoniale Ordinario

	31/12/2024	31/12/2023
Attivo		
B) Immobilizzazioni		
I - Immobilizzazioni immateriali	-	-
1) costi di impianto e di ampliamento	4.517	5.889
3) diritti di brevetto industriale e diritti di utilizzazione delle opere dell'ingegno	205.770	262.675
4) concessioni, licenze, marchi e diritti simili	28.978	29.638
6) immobilizzazioni in corso e acconti	232.712	159.738
7) altre	22.149	47.412

	31/12/2024	31/12/2023
<i>Totale immobilizzazioni immateriali</i>	494.126	505.352
II - Immobilizzazioni materiali	-	-
2) impianti e macchinario	318	418
4) altri beni	61.124	47.326
<i>Totale immobilizzazioni materiali</i>	61.442	47.744
III - Immobilizzazioni finanziarie	-	-
1) partecipazioni in	-	-
a) imprese controllate	13.218.258	13.142.226
<i>Totale partecipazioni</i>	13.218.258	13.142.226
2) crediti	-	-
d-bis) verso altri	50.463	112.679
esigibili entro l'esercizio successivo	50.463	112.679
<i>Totale crediti</i>	50.463	112.679
<i>Totale immobilizzazioni finanziarie</i>	13.268.721	13.254.905
<i>Totale immobilizzazioni (B)</i>	13.824.289	13.808.001
C) Attivo circolante		
II - Crediti	-	-
1) verso clienti	5.193	4.400
esigibili entro l'esercizio successivo	5.193	4.400
2) verso imprese controllate	8.066.321	8.088.244
esigibili entro l'esercizio successivo	8.066.321	8.088.244
5-bis) crediti tributari	-	8.300
esigibili entro l'esercizio successivo	-	8.300
5-ter) imposte anticipate	31.899	27.459
5-quater) verso altri	4.701	36.052
esigibili entro l'esercizio successivo	4.701	36.052
<i>Totale crediti</i>	8.108.114	8.164.455
IV - Disponibilita' liquide	-	-
1) depositi bancari e postali	190.605	1.727.998
3) danaro e valori in cassa	1.775	1.519
<i>Totale disponibilita' liquide</i>	192.380	1.729.517
<i>Totale attivo circolante (C)</i>	8.300.494	9.893.972
D) Ratei e risconti	84.803	83.319
<i>Totale attivo</i>	22.209.586	23.785.292

	31/12/2024	31/12/2023
Passivo		
A) Patrimonio netto	19.706.172	18.939.466
I - Capitale	3.243.734	3.243.734
II - Riserva da sovrapprezzo delle azioni	15.927.075	15.927.075
IV - Riserva legale	61.509	6.006
VI - Altre riserve, distintamente indicate	-	-
Riserva avanzo di fusione	64.061	64.061
Varie altre riserve	1.986.929	1.986.929
<i>Totale altre riserve</i>	<i>2.050.990</i>	<i>2.050.990</i>
VIII - Utili (perdite) portati a nuovo	(2.562.659)	(2.623.480)
IX - Utile (perdita) dell'esercizio	1.760.432	1.110.050
X - Riserva negativa per azioni proprie in portafoglio	(774.909)	(774.909)
Totale patrimonio netto	19.706.172	18.939.466
B) Fondi per rischi e oneri		
1) per trattamento di quiescenza e obblighi simili	12.912	4.413
2) per imposte, anche differite	-	5.040
<i>Totale fondi per rischi ed oneri</i>	<i>12.912</i>	<i>9.453</i>
C) Trattamento di fine rapporto di lavoro subordinato	635.907	586.046
D) Debiti		
4) debiti verso banche	388.272	1.342.023
esigibili entro l'esercizio successivo	388.272	953.751
esigibili oltre l'esercizio successivo	-	388.272
5) debiti verso altri finanziatori	-	481.305
esigibili entro l'esercizio successivo	-	481.305
7) debiti verso fornitori	348.939	328.110
esigibili entro l'esercizio successivo	348.939	328.110
9) debiti verso imprese controllate	116.509	217.146
esigibili entro l'esercizio successivo	116.509	217.146
12) debiti tributari	380.868	1.245.547
esigibili entro l'esercizio successivo	380.868	1.245.547
13) debiti verso istituti di previdenza e di sicurezza sociale	80.981	93.786
esigibili entro l'esercizio successivo	80.981	93.786
14) altri debiti	538.826	521.917
esigibili entro l'esercizio successivo	538.826	521.917

	31/12/2024	31/12/2023
<i>Totale debiti</i>	1.854.395	4.229.834
E) Ratei e risconti	200	20.493
<i>Totale passivo</i>	22.209.586	23.785.292

Conto Economico Ordinario

	31/12/2024	31/12/2023
A) Valore della produzione		
1) ricavi delle vendite e delle prestazioni	5.388.800	4.427.701
4) incrementi di immobilizzazioni per lavori interni	107.941	158.076
5) altri ricavi e proventi	-	-
altri	117.251	66.183
<i>Totale altri ricavi e proventi</i>	117.251	66.183
<i>Totale valore della produzione</i>	5.613.992	4.651.960
B) Costi della produzione		
6) per materie prime, sussidiarie, di consumo e di merci	50.844	46.445
7) per servizi	2.947.600	2.267.332
8) per godimento di beni di terzi	453.329	413.900
9) per il personale	-	-
a) salari e stipendi	1.645.744	1.405.674
b) oneri sociali	492.449	438.161
c) trattamento di fine rapporto	118.889	101.947
e) altri costi	34.786	8.103
<i>Totale costi per il personale</i>	2.291.868	1.953.885
10) ammortamenti e svalutazioni	-	-
a) ammortamento delle immobilizzazioni immateriali	146.190	138.198
b) ammortamento delle immobilizzazioni materiali	16.317	18.855
<i>Totale ammortamenti e svalutazioni</i>	162.507	157.053
14) oneri diversi di gestione	73.470	75.021
<i>Totale costi della produzione</i>	5.979.618	4.913.636
Differenza tra valore e costi della produzione (A - B)	(365.626)	(261.676)
C) Proventi e oneri finanziari		

	31/12/2024	31/12/2023
15) proventi da partecipazioni	-	-
da imprese controllate	2.063.750	1.300.000
da imprese collegate	3.677	-
<i>Totale proventi da partecipazioni</i>	<i>2.067.427</i>	<i>1.300.000</i>
16) altri proventi finanziari	-	-
d) proventi diversi dai precedenti	-	-
altri	166.678	175.580
<i>Totale proventi diversi dai precedenti</i>	<i>166.678</i>	<i>175.580</i>
<i>Totale altri proventi finanziari</i>	<i>166.678</i>	<i>175.580</i>
17) interessi ed altri oneri finanziari	-	-
altri	95.943	102.139
<i>Totale interessi e altri oneri finanziari</i>	<i>95.943</i>	<i>102.139</i>
17-bis) utili e perdite su cambi	(548)	(82)
<i>Totale proventi e oneri finanziari (15+16-17+-17-bis)</i>	<i>2.137.614</i>	<i>1.373.359</i>
Risultato prima delle imposte (A-B+-C+-D)	1.771.988	1.111.683
20) Imposte sul reddito dell'esercizio, correnti, differite e anticipate		
imposte correnti	32.351	(2.348)
imposte differite e anticipate	(9.480)	3.981
proventi (oneri) da adesione al regime di consolidato fiscale / trasparenza fiscale	11.315	-
<i>Totale delle imposte sul reddito dell'esercizio, correnti, differite e anticipate</i>	<i>11.556</i>	<i>1.633</i>
21) Utile (perdita) dell'esercizio	1.760.432	1.110.050

Rendiconto finanziario, metodo indiretto

	Importo al 31/12/2024	Importo al 31/12/2023
A) Flussi finanziari derivanti dall'attività operativa (metodo indiretto)		
Utile (perdita) dell'esercizio	1.760.432	1.110.050
Imposte sul reddito	11.556	1.633
Interessi passivi/(attivi)	(70.735)	(73.441)
(Dividendi)	(2.067.427)	(1.300.000)
<i>1) Utile (perdita) dell'esercizio prima d'imposte sul reddito, interessi, dividendi e plus/minusvalenze da cessione</i>	<i>(366.174)</i>	<i>(261.758)</i>
Rettifiche per elementi non monetari che non hanno avuto contropartita nel capitale circolante netto		
Accantonamenti ai fondi	92.131	
Ammortamenti delle immobilizzazioni	162.507	157.053
<i>Totale rettifiche per elementi non monetari che non hanno avuto contropartita nel capitale circolante netto</i>	<i>254.638</i>	<i>157.053</i>
<i>2) Flusso finanziario prima delle variazioni del capitale circolante netto</i>	<i>(111.536)</i>	<i>(104.705)</i>
Variazioni del capitale circolante netto		
Decremento/(Incremento) dei crediti verso clienti	(793)	(1.153)
Incremento/(Decremento) dei debiti verso fornitori	20.829	68.456
Decremento/(Incremento) dei ratei e risconti attivi	(1.484)	(21.303)
Incremento/(Decremento) dei ratei e risconti passivi	(20.293)	3.277
Altri decrementi/(Altri Incrementi) del capitale circolante netto	(904.078)	402.562
<i>Totale variazioni del capitale circolante netto</i>	<i>(905.819)</i>	<i>451.839</i>
<i>3) Flusso finanziario dopo le variazioni del capitale circolante netto</i>	<i>(1.017.355)</i>	<i>347.134</i>
Altre rettifiche		
Interessi incassati/(pagati)	70.735	73.441
(Imposte sul reddito pagate)	(11.556)	
Dividendi incassati	2.067.427	1.300.000
(Utilizzo dei fondi)	(38.810)	
<i>Totale altre rettifiche</i>	<i>2.087.796</i>	<i>1.373.441</i>
Flusso finanziario dell'attività operativa (A)	1.070.441	1.720.575
B) Flussi finanziari derivanti dall'attività d'investimento		
Immobilizzazioni materiali		
(Investimenti)	(30.014)	(29.455)
Immobilizzazioni immateriali		

	Importo al 31/12/2024	Importo al 31/12/2023
(Investimenti)	(134.964)	(233.594)
Immobilizzazioni finanziarie		
(Investimenti)		(8.735)
Disinvestimenti	62.216	30.000
Attività finanziarie non immobilizzate		
(Investimenti)	(76.032)	(8.735)
Flusso finanziario dell'attività di investimento (B)	(178.794)	(250.519)
C) Flussi finanziari derivanti dall'attività di finanziamento		
Mezzi di terzi		
Incremento/(Decremento) debiti a breve verso banche	(1.435.056)	
(Rimborso finanziamenti)		(746.130)
Mezzi propri		
Cessione/(Acquisto) di azioni proprie		(774.909)
(Dividendi e acconti su dividendi pagati)	(993.726)	
Flusso finanziario dell'attività di finanziamento (C)	(2.428.782)	(1.521.039)
Incremento (decremento) delle disponibilità liquide (A ± B ± C)	(1.537.135)	(50.983)
Disponibilità liquide a inizio esercizio		
Depositi bancari e postali	1.727.998	1.779.695
Danaro e valori in cassa	1.519	805
Totale disponibilità liquide a inizio esercizio	1.729.517	1.780.500
Disponibilità liquide a fine esercizio		
Depositi bancari e postali	190.605	1.727.998
Danaro e valori in cassa	1.775	1.519
Totale disponibilità liquide a fine esercizio	192.380	1.729.517

Nota integrativa, parte iniziale

Signori Soci, la presente nota integrativa costituisce parte integrante del bilancio al 31/12/2024.

Il bilancio risulta conforme a quanto previsto dagli articoli 2423 e seguenti del codice civile ed ai principi contabili nazionali così come pubblicati dall'Organismo Italiano di Contabilità; esso rappresenta pertanto con chiarezza ed in modo veritiero e corretto la situazione patrimoniale e finanziaria della società ed il risultato economico dell'esercizio.

Il contenuto dello stato patrimoniale e del conto economico è quello previsto dagli articoli 2424 e 2425 del codice civile, mentre il rendiconto finanziario è stato redatto ai sensi dell'art. 2425-ter.

La nota integrativa, redatta ai sensi dell'art. 2427 del codice civile, contiene inoltre tutte le informazioni utili a fornire una corretta interpretazione del bilancio.

La Società DbA Group S.p.A. è quotata al mercato Euronext Growth Milan.

La società redige anche il bilancio consolidato del gruppo ai sensi del D. Lgs. 127/91

Criteri di formazione

Redazione del bilancio

Le informazioni contenute nel presente documento sono presentate secondo l'ordine in cui le relative voci sono indicate nello stato patrimoniale e nel conto economico.

In riferimento a quanto indicato nella parte introduttiva della presente nota integrativa, si attesta che, ai sensi dell'art. 2423, comma 3 del codice civile, qualora le informazioni richieste da specifiche disposizioni di legge non siano sufficienti a dare una rappresentazione veritiera e corretta della situazione aziendale vengono fornite le informazioni complementari ritenute necessarie allo scopo.

Il bilancio d'esercizio, così come la presente nota integrativa, sono stati redatti in unità di euro.

Principi di redazione

La valutazione delle voci di bilancio è avvenuta nel rispetto del principio della prudenza, della rilevanza e nella prospettiva di continuazione dell'attività. Ai sensi dell'art. 2423-bis, comma 1, punto 1-bis del codice civile, la rilevazione e la presentazione delle voci è effettuata tenendo conto della sostanza dell'operazione o del contratto. Nella redazione del bilancio d'esercizio gli oneri e i proventi sono stati iscritti secondo il principio di competenza indipendentemente dal momento della loro manifestazione numeraria e sono stati indicati esclusivamente gli utili realizzati alla data di chiusura dell'esercizio. Si è peraltro tenuto conto dei rischi e delle perdite di competenza dell'esercizio, anche se conosciuti dopo la chiusura di questo.

La valutazione degli elementi componenti le singole voci delle attività o passività è avvenuta separatamente, per evitare che i plusvalori di alcuni elementi possano compensare i minusvalori di altri.

Struttura e contenuto del prospetto di bilancio

Lo stato patrimoniale, il conto economico, il rendiconto finanziario e le informazioni di natura contabile contenute nella presente nota integrativa sono conformi alle scritture contabili, da cui sono stati direttamente desunti.

Nell'esposizione dello stato patrimoniale e del conto economico non sono stati effettuati raggruppamenti delle voci precedute da numeri arabi, come invece facoltativamente previsto dall'art. 2423 ter del codice civile.

Ai sensi dell'art. 2424 del codice civile si conferma che non esistono elementi dell'attivo o del passivo che ricadano sotto più voci del prospetto di bilancio.

Casi eccezionali ex art. 2423, quinto comma, del Codice Civile

Non si sono verificati casi eccezionali che abbiano reso necessario il ricorso a deroghe di cui all'art. 2423, commi 4 e 5 del codice civile.

Cambiamenti di principi contabili

Non si sono verificati casi eccezionali che abbiano reso necessario il ricorso a deroghe di cui all'art. 2423-bis comma 2 del codice civile.

Problematiche di comparabilità e di adattamento

Ai sensi dell'art. 2423 ter del codice civile, si precisa che tutte le voci di bilancio sono risultate comparabili con l'esercizio precedente; non vi è stata pertanto necessità di adattare alcuna voce dell'esercizio precedente.

Criteri di valutazione applicati

I criteri applicati nella valutazione delle voci di bilancio e nelle rettifiche di valore sono conformi alle disposizioni del codice civile e alle indicazioni contenute nei principi contabili emanati dall'Organismo Italiano di Contabilità. Gli stessi inoltre non sono variati rispetto all'esercizio precedente.

Ai sensi dell'art. 2427, comma 1, n. 1 del codice civile si illustrano i più significativi criteri di valutazione adottati nel rispetto delle disposizioni contenute all'art. 2426 del codice civile, con particolare riferimento a quelle voci di bilancio per le quali il legislatore ammette diversi criteri di valutazione e di rettifica o per le quali non sono previsti specifici criteri.

La società, alla data di chiusura dell'esercizio, non detiene crediti o debiti in valuta estera.

Immobilizzazioni immateriali

Le immobilizzazioni immateriali, ricorrendo i presupposti previsti dai principi contabili, sono iscritte nell'attivo di stato patrimoniale al costo di acquisto e/o di produzione e vengono ammortizzate in quote costanti in funzione della loro utilità futura.

Il valore delle immobilizzazioni è esposto al netto dei fondi di ammortamento e delle svalutazioni.

L'ammortamento è stato operato in conformità al seguente piano prestabilito, che si ritiene assicuri una corretta ripartizione del costo sostenuto lungo la vita utile delle immobilizzazioni in oggetto:

Voci immobilizzazioni immateriali	Percentuale ammortamento
Costi di impianto e di ampliamento	20%
Costi di sviluppo	20%
Brevetti e utilizzazione opere ingegno	20%
Concessioni, licenze, marchi e diritti simili	5,55%
Avviamento	10%
Altre immobilizzazioni immateriali	20%

Le eventuali alienazioni di beni immateriali avvenute nel corso dell'esercizio hanno comportato l'eliminazione del loro valore residuo.

La società applica la disciplina del costo ammortizzato e dell'attualizzazione. Peraltro per le immobilizzazioni immateriali per le quali è previsto un pagamento differito a condizioni diverse rispetto a quelle normalmente praticate sul mercato, per operazioni simili o equiparabili, l'iscrizione in bilancio è avvenuta al valore attuale dei futuri pagamenti contrattuali determinato ai sensi dell'OIC 19 più gli oneri accessori.

Il criterio di ammortamento delle immobilizzazioni immateriali è stato applicato con sistematicità ed in ogni esercizio, in relazione alla residua possibilità di utilizzazione economica di ogni singolo bene o spesa.

Ai sensi e per gli effetti dell'art. 10 della legge 19 marzo 1983, n. 72, e così come anche richiamato dalle successive leggi di rivalutazione monetaria, si precisa che per i beni immateriali tuttora esistenti in patrimonio non è stata mai eseguita alcuna rivalutazione monetaria.

Costi di impianto e di ampliamento

I costi di impianto e di ampliamento sono stati iscritti nell'attivo di stato patrimoniale con il consenso del Collegio Sindacale poiché aventi utilità pluriennale; tali costi sono stati ammortizzati entro un periodo non superiore a cinque anni.

Costi di sviluppo

I costi di sviluppo sono stati iscritti nell'attivo di stato patrimoniale con il consenso del Collegio Sindacale in quanto aventi, secondo prudente giudizio, le caratteristiche richieste dall'OIC 24: i costi sono recuperabili e hanno attinenza a specifici progetti di sviluppo realizzabili e per i quali la società possiede le necessarie risorse. Inoltre i costi hanno attinenza ad un prodotto o processo chiaramente definito nonché identificabile e misurabile. Dal momento che è possibile stimarne attendibilmente la vita utile, tali costi vengono ammortizzati secondo la loro vita utile.

Immobilizzazioni in corso

Le immobilizzazioni in corso, riguardanti progetti di sviluppo non ancora completati, sono iscritte nell'attivo con consenso del Collegio Sindacale e verranno ammortizzate una volta terminati i relativi progetti.

Immobilizzazioni materiali

I cespiti appartenenti alla categoria delle immobilizzazioni materiali, rilevati alla data in cui avviene il trasferimento dei rischi e dei benefici connessi al bene acquisito, sono iscritti in bilancio al costo di acquisto e/o di produzione, aumentato degli oneri accessori sostenuti fino al momento in cui i beni sono pronti all'uso e comunque nel limite del valore recuperabile. Il costo di produzione corrisponde all'insieme di tutti i costi di fabbricazione sostenuti fino all'entrata in funzione del bene, sia che si tratti di costi ad esso direttamente riferibili, sia che si tratti di costi relativi a lavorazioni comuni per la quota ragionevolmente ad esso imputabile.

Sono stati imputati ad incremento del valore dei beni a cui si riferiscono i costi sostenuti nell'esercizio che abbiano comportato un effettivo incremento della produttività, della durata di vita utile o della consistenza dei cespiti.

Tali beni risultano esposti nell'attivo di bilancio al netto dei fondi di ammortamento e di svalutazione.

Il valore contabile dei beni, raggruppati in classi omogenee per natura ed anno di acquisizione, viene ripartito tra gli esercizi nel corso dei quali gli stessi verranno presumibilmente utilizzati. Tale procedura è attuata mediante lo stanziamento sistematico a conto economico di quote di ammortamento corrispondenti a piani prestabiliti, definiti al momento in cui il bene è disponibile e pronto all'uso, con riferimento alla presunta residua possibilità di utilizzo dei beni stessi. Detti piani, oggetto di verifica annuale, sono formati con riferimento al valore lordo dei beni e supponendo pari a zero il valore di realizzo al termine del processo.

L'ammortamento delle immobilizzazioni materiali, il cui utilizzo è limitato nel tempo, è stato operato in conformità al seguente piano prestabilito:

Voci immobilizzazioni materiali	Aliquote %
Terreni e Fabbricati	3%
Impianti e macchinari	20%
Attrezzature industriali e commerciali	15%
Altri beni	12-20%

Le eventuali dismissioni di cespiti (cessioni, rottamazioni, ecc.) avvenute nel corso dell'esercizio hanno comportato l'eliminazione del loro valore residuo. L'eventuale differenza tra valore contabile e valore di dismissione è stato rilevato a conto economico.

Per le immobilizzazioni acquisite nel corso dell'esercizio le suddette aliquote sono state ridotte alla metà in quanto la quota di ammortamento così ottenuta non si discosta significativamente dalla quota calcolata a partire dal momento in cui il cespite è disponibile e pronto all'uso.

I criteri di ammortamento delle immobilizzazioni materiali non sono variati rispetto a quelli applicati nell'esercizio precedente.

Ai sensi e per gli effetti dell'art. 10 della legge 19 Marzo 1983, n.72, così come anche richiamato dalle successive leggi di rivalutazione monetaria, si precisa che per i beni materiali tuttora esistenti in patrimonio non è stata mai eseguita alcuna rivalutazione monetaria.

Si evidenzia che non è stato necessario operare svalutazioni ex art. 2426 comma 1, n. 3 del codice civile in quanto, come previsto dal principio contabile OIC 9, non sono stati riscontrati indicatori di potenziali perdite durevoli di valore delle immobilizzazioni materiali.

Immobilizzazioni finanziarie

Partecipazioni

Tutte le partecipazioni iscritte in bilancio sono state valutate con il metodo del costo, dove per costo s'intende l'onere sostenuto per l'acquisto, indipendentemente dalle modalità di pagamento, comprensivo degli eventuali oneri accessori (commissioni e spese bancarie, bolli, intermediazione bancaria, ecc.).

Eventuali svalutazioni sono state inserite in un apposito fondo svalutazioni.

Crediti

I crediti iscritti tra le immobilizzazioni finanziarie sono stati rilevati in bilancio secondo il criterio del costo ammortizzato, come definito dall'art.2426 c.2 c.c., tenendo conto del fattore temporale e del valore di presumibile realizzo, conformemente a quanto previsto dall'art. 2426, comma 1, n. 8 del codice civile.

L'adeguamento al presumibile valore di realizzo è stato effettuato mediante lo stanziamento di un fondo svalutazione crediti.

Per i crediti per i quali sia stata verificata l'irrilevanza dell'applicazione del metodo del costo ammortizzato e/o dell'attualizzazione, ai fini dell'esigenza di dare una rappresentazione veritiera e corretta della situazione patrimoniale ed economica societaria, è stata mantenuta l'iscrizione secondo il presumibile valore di realizzo. Tale evenienza si è verificata ad esempio in presenza di crediti con scadenza inferiore ai dodici mesi o, in riferimento al criterio del costo ammortizzato, nel caso in cui i costi di transazione, le commissioni e ogni altra differenza tra valore iniziale e valore a scadenza sono di scarso rilievo o, ancora, nel caso di attualizzazione, in presenza di un tasso di interesse desumibile dalle condizioni contrattuali non significativamente diverso dal tasso di interesse di mercato. Peraltro si specifica che, in base alle disposizioni dell'articolo 12 comma 2 del d. lgs. 139/2015, la società non ha applicato il criterio del costo ammortizzato ai crediti iscritti tra le immobilizzazioni finanziarie iscritte nel bilancio dell'esercizio chiuso prima del 1° gennaio 2016.

Operazioni di locazione finanziaria

I beni acquisiti in locazione finanziaria sono contabilmente rappresentati, come previsto dal Legislatore, secondo il metodo patrimoniale con la rilevazione dei canoni leasing tra i costi di esercizio.

Crediti iscritti nell'attivo circolante

I crediti sono rilevati in bilancio secondo il criterio del costo ammortizzato tenendo conto del fattore temporale.

Considerato che l'applicazione di tale criterio non produce effetti rilevanti i crediti sono stati iscritti al presumibile valore di realizzo, mediante lo stanziamento di un apposito fondo di svalutazione, al quale viene accantonato annualmente un importo

corrispondente al rischio di inesigibilità dei crediti rappresentati in bilancio, in relazione alle condizioni economiche generali e del settore di appartenenza, nonché alla provenienza del debitore.

I crediti verso clienti soggetti a procedure concorsuali o in stato di provato dissesto economico, per i quali si rende inutile promuovere azioni esecutive, vengono portati a perdita integralmente o nella misura in cui le informazioni ottenute e le procedure in corso ne facciano supporre la definitiva irrecuperabilità.'

Disponibilità liquide

Le disponibilità liquide sono valutate con i seguenti criteri:

- denaro, al valore nominale;
- depositi bancari e assegni in cassa, al presumibile valore di realizzo. Nel caso specifico, il valore di realizzo coincide con il valore nominale.

Ratei e risconti attivi

I ratei e risconti sono stati calcolati sulla base del principio della competenza, mediante la ripartizione dei ricavi e/o costi comuni a più esercizi.

Patrimonio netto

Le voci sono espresse in bilancio al loro valore contabile secondo le indicazioni contenute nel principio contabile OIC 28.

Fondi per rischi e oneri

I fondi per rischi e oneri sono stati stanziati a copertura delle passività la cui esistenza è ritenuta certa o probabile, per le quali alla chiusura dell'esercizio non sono determinabili l'ammontare o la data di sopravvenienza.

La costituzione dei fondi è stata effettuata in base ai principi di prudenza e di competenza, osservando le prescrizioni del principio contabile OIC 31. Gli accantonamenti correlati sono rilevati nel conto economico dell'esercizio di competenza, in base al criterio di classificazione "per natura" dei costi.

Trattamento di fine rapporto di lavoro subordinato

Il TFR è stato calcolato conformemente a quanto previsto dall'art. 2120 del codice civile, tenuto conto delle disposizioni legislative e delle specificità dei contratti e delle categorie professionali, e comprende le quote annue maturate e le rivalutazioni effettuate sulla base dei coefficienti ISTAT.

E' rilevato al netto degli acconti erogati e delle quote utilizzate per le cessazioni del rapporto di lavoro intervenute nel corso dell'esercizio e rappresenta il debito certo nei confronti dei lavoratori dipendenti alla data di chiusura del bilancio.

Debiti

I debiti sono stati rilevati in bilancio secondo il criterio del costo ammortizzato, come definito dall'art.2426 c.2 c.c., tenendo conto del fattore temporale, conformemente a quanto previsto dall'art. 2426, comma 1, n. 8 del codice civile. Per i debiti per i quali sia stata verificata l'irrilevanza dell'applicazione del metodo del costo ammortizzato e/o dell'attualizzazione, ai fini dell'esigenza di dare una rappresentazione veritiera e corretta della situazione patrimoniale ed economica societaria, è stata mantenuta l'iscrizione secondo il valore nominale. Tale evenienza si è verificata ad esempio in presenza di debiti con scadenza inferiore ai dodici mesi o, in riferimento al criterio del costo ammortizzato, nel caso in cui i costi di transazione, le commissioni e ogni altra differenza tra valore iniziale e valore a scadenza sono di scarso rilievo o, ancora, nel caso di attualizzazione, in presenza di un tasso di interesse desumibile dalle condizioni contrattuali non significativamente diverso dal tasso di interesse di mercato.

Peraltro si specifica che, in base alle disposizioni dell'articolo 12 comma 2 del d. lgs. 139/2015, la società non ha applicato il criterio del costo ammortizzato ai debiti iscritti nel bilancio dell'esercizio chiuso prima del 1° gennaio 2016.

Ratei e risconti passivi

I ratei e risconti sono stati calcolati sulla base del principio della competenza, mediante la ripartizione dei costi e/o ricavi comuni a più esercizi.

Costi e ricavi

Sono esposti in bilancio secondo i principi della prudenza e della competenza con rilevazione dei relativi ratei e risconti. I ricavi e i proventi, i costi e gli oneri, sono iscritti al netto dei resi, degli sconti, abbuoni e premi nonché delle imposte direttamente connesse con le compravendite dei beni e la prestazione dei servizi.

I costi sono imputati a conto economico in correlazione ai ricavi ed in applicazione della competenza temporale.

Imposte sul reddito dell'esercizio

Sono iscritte in base alla determinazione del reddito imponibile in conformità alle disposizioni in vigore, tenendo conto delle esenzioni applicabili e dei crediti d'imposta spettanti. Ove necessario, sono inoltre stanziare imposte differite sulle differenze temporanee fra il risultato d'esercizio e l'imponibile fiscale.

Nota integrativa, attivo

Di seguito si analizzano nel dettaglio i movimenti delle singole voci di bilancio, secondo il dettato della normativa vigente.

Immobilizzazioni

Immobilizzazioni immateriali

Movimenti delle immobilizzazioni immateriali

Dopo l'iscrizione in conto economico delle quote di euro 146.190 le immobilizzazioni immateriali sono iscritte in bilancio per euro 494.126. Di seguito riportiamo la composizione e le variazioni intervenute nell'esercizio. Di seguito riportiamo la composizione e le variazioni intervenute nell'esercizio.

	Costi di impianto e ampliamento	Diritti di brevetto industriale e diritti di utilizzazione delle opere dell'ingegno	Concessioni, licenze, marchi e diritti simili	Immobilizzazioni immateriali in corso e acconti	Altre immobilizzazioni immateriali	Totale immobilizzazioni immateriali
Valore di inizio esercizio						
Costo	1.708.925	875.900	50.243	159.738	172.236	2.967.042
Ammortamenti (Fondo ammortamento)	1.703.036	613.225	20.605	-	124.824	2.461.690
Valore di bilancio	5.889	262.675	29.638	159.738	47.412	505.352
Variazioni nell'esercizio						

	Costi di impianto e ampliamento	Diritti di brevetto industriale e diritti di utilizzazione delle opere dell'ingegno	Concessioni, licenze, marchi e diritti simili	Immobilizzazioni immateriali in corso e acconti	Altre immobilizzazioni immateriali	Totale immobilizzazioni immateriali
Incrementi per acquisizioni	1.965	6.890	625	117.819	7.665	134.964
Riclassifiche (del valore di bilancio)	-	43.183	1.662	(44.845)	-	-
Ammortamento dell'esercizio	3.337	106.978	2.947	-	32.928	146.190
Totale variazioni	(1.372)	(56.905)	(660)	72.974	(25.263)	(11.226)
Valore di fine esercizio						
Costo	1.710.890	925.973	52.530	232.712	179.901	3.102.006
Ammortamenti (Fondo ammortamento)	1.706.373	720.203	23.552	-	157.752	2.607.880
Valore di bilancio	4.517	205.770	28.978	232.712	22.149	494.126

Le immobilizzazioni in corso ed acconti attengono a costi sostenuti per la realizzazione di software non ancora ultimati.

Immobilizzazioni materiali

Movimenti delle immobilizzazioni materiali

Dopo l'iscrizione in conto economico delle quote di ammortamento dell'esercizio pari ad euro 16.317 le immobilizzazioni materiali sono iscritte in bilancio per euro 61.442. Di seguito riportiamo la composizione e le variazioni intervenute nell'esercizio.

	Impianti e macchinario	Altre immobilizzazioni materiali	Totale immobilizzazioni materiali
Valore di inizio esercizio			
Costo	668	200.832	201.500
Ammortamenti (Fondo ammortamento)	250	153.506	153.756
Valore di bilancio	418	47.326	47.744
Variazioni nell'esercizio			
Incrementi per acquisizioni	-	30.015	30.015
Ammortamento dell'esercizio	100	16.217	16.317
Totale variazioni	(100)	13.798	13.698
Valore di fine esercizio			
Costo	668	228.278	228.946
Ammortamenti (Fondo ammortamento)	350	167.154	167.504

	Impianti e macchinario	Altre immobilizzazioni materiali	Totale immobilizzazioni materiali
Valore di bilancio	318	61.124	61.442

La voce altri beni è composta principalmente dalle seguenti categorie:

- Attrezzature ufficio
- Computer e periferici

Si segnala che le immobilizzazioni materiali iscritte nel bilancio al 31 dicembre 2024 non sono state oggetto di rivalutazioni monetarie.

Operazioni di locazione finanziaria

Nel seguente prospetto vengono riportate le informazioni richieste dal Legislatore allo scopo di rappresentare, seppure in via extracontabile, le implicazioni derivanti dalla differenza di contabilizzazione rispetto al metodo finanziario, nel quale l'impresa utilizzatrice rilevarebbe il bene ricevuto in leasing tra le immobilizzazioni e calcolerebbe su tale bene le relative quote di ammortamento, mentre contestualmente rilevarebbe il debito per la quota capitale dei canoni da pagare. In questo caso, nel conto economico si rileverebbero la quota interessi e la quota di ammortamento di competenza dell'esercizio.

	Importo
Ammontare complessivo dei beni in locazione finanziaria al termine dell'esercizio	35.255
Ammortamenti che sarebbero stati di competenza dell'esercizio	23.504
Valore attuale delle rate di canone non scadute al termine dell'esercizio	62.390
Oneri finanziari di competenza dell'esercizio sulla base del tasso d'interesse effettivo	4.054

Immobilizzazioni finanziarie

Movimenti di partecipazioni, altri titoli e strumenti finanziari derivati attivi immobilizzati

Le partecipazioni sono iscritte a bilancio per Euro 13.218.258.

Di seguito riportiamo la composizione e le variazioni intervenute nell'esercizio:

Partecipazioni	31/12/2023	Variazioni d'area	Cessioni/dec rementi	Acquisizioni/ incrementi	31/12/2024
DBA PRO. SPA	5.639.464	-			5.639.464
DBA Doo	4.350.353	400.000		16.822	4.767.175
DBA DOO (quota FINEST)	400.000	(400.000)			-
ACTUAL IT	2.000.000			-	2.000.000
LISY LOGISTIC	490	-	-	14.210	14.700
KEYPERS	25.500			-	25.500
GH2	45.000			45.000	90.000
C.&G. ENGINEERING SERVICE	681.418			-	681.418
Totale partecipazioni controllate	13.142.226	-	-	76.032	13.218.258
Totale partecipazioni	13.142.226	-	-	76.032	13.218.258

Di seguito sono indicate le principali partecipazioni relative ad imprese controllate nonché le ulteriori indicazioni richieste dall'art. 2427 del codice civile

Si precisa che nello schema sopra riportato con riferimento alle partecipazioni la società DBA GROUP le restanti azioni delle società ACTUAL sono detenute dalla società controllata DBA doo;

Denominazione	Città, se in Italia, o Stato estero	Codice fiscale (per imprese italiane)	Capitale in euro	Utile (Perdita) ultimo esercizio in euro	Patrimonio netto in euro	Quota posseduta in euro	Quota posseduta in %	Valore a bilancio o corrispondente credito
DBA PRO. S.U.	Santo Stefano di Cadore (BL)	01673560304	500.000	4.913.494	15.938.118	500.000	100,00	5.639.464
DBA Doo	Slovenia		3.200.000	455.813	4.814.283	3.200.000	100,00	4.767.175
Actual IT dd	Slovenia		4.584.771	373.185	7.544.832	1.538.658	33,56	2.000.000
KEYPERS	Milano	12508130965	50.000	848.967	295.504	25.500	51,00	25.500
GH2	Villorba	05345250269	50.000 -	59.214	11.957	50.000	100,00	90.000
C.&G. ENGIN.SERVICE	Padova	02199090289	36.000 -	34.909	264.981	36.000	100,00	681.418

Le partecipazioni iscritte nelle immobilizzazioni rappresentano un investimento duraturo e strategico per la società.

Le partecipazioni in imprese controllate sono valutate al costo di acquisto o di sottoscrizione.

Le partecipazioni iscritte al costo di acquisto non sono state svalutate.

L'importo inserito nella voce "variazioni d'area" si riferisce all'acquisto del rimanente 12,5% della società DBA Doo dalla società FINEST.

Nel corso dell'esercizio è stato sottoscritto un aumento di capitale della società GH2 per un importo di euro 45.000.

"Lisy Logistic" si riferisce ad una joint venture stipulata nel corso del 2016 tra Dba Group S.p.A. e la controllata DBA PRO. S.p.A. per la progettazione e direzione lavori del porto di Baku in Azerbaijan. Nel corso dell'esercizio la società ha sottoscritto l'aumento di capitale per un importo di euro 14.210.

Variazioni e scadenza dei crediti immobilizzati

I crediti finanziari sono iscritti a bilancio per Euro 103.944.

Nella seguente tabella vengono espone le movimentazioni delle immobilizzazioni in oggetto.

	Valore di inizio esercizio	Variazioni nell'esercizio	Valore di fine esercizio	Quota scadente entro l'esercizio
Crediti verso altri	112.679	(62.216)	50.463	50.463
Totale	112.679	(62.216)	50.463	50.463

Di seguito i dettagli dei crediti verso altri:

Descrizione	Saldo al 31/12/2023	Pagamenti	Rivalutazioni	Riscossioni	Saldo al 31/12/2024
Premi assicurazione TFR dipendenti	11.463	-		-	11.463
Premi assicurazione TFM amministratori	87.181		-	(87.181)	(0)
Depositi ed altri crediti	14.035	25.000	-	(35)	39.000
Crediti verso altri	112.679	25.000	-	(87.216)	50.463

A completamento della informazione richiesta dalla legge si precisa che ai sensi dell'art. 2427 punto 6) del Codice Civile, l'area geografica dei crediti finanziari è l'Italia.

Attivo circolante

Crediti iscritti nell'attivo circolante

Variazioni e scadenza dei crediti iscritti nell'attivo circolante

Nella seguente tabella vengono espone le informazioni relative alle variazioni dei crediti iscritti nell'attivo circolante nonché, se significative, le informazioni relative alla scadenza degli stessi.

	Valore di inizio esercizio	Variazione nell'esercizio	Valore di fine esercizio	Quota scadente entro l'esercizio
Crediti verso clienti	4.400	793	5.193	5.193
Crediti verso imprese controllate	8.088.244	(21.923)	8.066.321	8.066.321
Crediti tributari	8.300	(8.300)	-	-
Imposte anticipate	27.459	4.440	31.899	-
Crediti verso altri	36.052	(31.351)	4.701	4.701
Totale	8.164.455	(56.341)	8.108.114	8.076.215

Di seguito il dettaglio delle voci:

Descrizione	Saldo al 31/12/2024	Saldo al 31/12/2023	Variazione
Crediti verso clienti (entro 12 mesi)	5.193	4.400	793
Crediti verso controllate			
* verso DBA PRO.	3.176.516	3.027.509	149.007
* verso GENERAL PLANNING SRL	-	12.240	(12.240)
* verso S.J.S. Engineering	10.160	3.800	6.360
* verso Lisy	34.525	32.139	2.386
* verso DBA Doo	4.317.133	4.326.888	(9.756)
* verso ACTUAL IT dd	161.204	331.220	(170.016)
* verso KEYPERS	47.416	23.015	24.401
* verso GH2	289.367	322.912	(33.545)
* verso C.&G. ENGINEERING SERVICE	30.000	7.940	22.060
* verso DBA PRO ALBANIA	-	581	(581)
	8.066.321	8.088.244	(21.923)
Crediti Tributari			
* Erario c/IRES CNM	-	-	-
* Erario c/IRAP	-	-	-
* Credito IVA	-	-	-
* Altre ritenute	-	8.300	(8.300)
	-	8.300	(8.300)
Crediti Imposte anticipate			
* Imposte anticipate	31.899	27.459	4.440
	31.899	27.459	4.440
Crediti Verso altri			
* Anticipi a fornitori	3.517	35.606	(32.089)
* Crediti verso altri soggetti	1.184	447	738
	4.701	36.052	(31.351)
Totale	8.108.114	8.164.455	(56.342)

Suddivisione dei crediti iscritti nell'attivo circolante per area geografica

Nella seguente tabella viene esposta la ripartizione per area geografica dei crediti iscritti nell'attivo circolante.

Area geografica	Crediti verso clienti iscritti nell'attivo circolante	Crediti verso controllate iscritti nell'attivo circolante	Attività per imposte anticipate iscritte nell'attivo circolante	Crediti verso altri iscritti nell'attivo circolante	Totale crediti iscritti nell'attivo circolante
ITALIA	5.193	3.553.459	31.899	4.701	3.595.252
SLOVENIA	-	4.478.337	-	-	4.478.337
EXTRA CEE	-	34.525	-	-	34.525
Totale	5.193	8.066.321	31.899	4.701	8.108.114

Disponibilità liquide

Nella seguente tabella vengono espone le informazioni relative alle variazioni delle disponibilità liquide.

	Valore di inizio esercizio	Variazioni nell'esercizio	Valore di fine esercizio
depositi bancari e postali	1.727.998	(1.537.393)	190.605
danaro e valori in cassa	1.519	256	1.775
Totale	1.729.517	(1.537.137)	192.380

Ratei e risconti attivi

Nella seguente tabella vengono espone le informazioni relative alle variazioni dei ratei e risconti attivi.

	Valore di inizio esercizio	Variazione nell'esercizio	Valore di fine esercizio
Ratei attivi	939	(554)	385
Risconti attivi	82.380	2.038	84.418
Totale ratei e risconti attivi	83.319	1.484	84.803

Nel seguente prospetto e' illustrata la composizione delle voci di cui in oggetto:

Descrizione	Dettaglio	Importo esercizio corrente
RATEI E RISCONTI		
	rati attivi interessi e competenze	385
	risc attivi canone noleggio	10.717
	risc attivi polizze assicurative e fideiussorie	26.704
	risc attivi anticipi leasing	6.830
	risc attivi canoni e abbonamenti	20.812
	risc attivi spese e commissioni bancarie	1.667
	risc attivi sponsorizzazioni	15.000
	risc attivi vari	2.688
	Totale	84.803

Nota integrativa, passivo e patrimonio netto

Di seguito si analizzano nel dettaglio i movimenti delle singole voci di bilancio, secondo il dettato della normativa vigente.

Patrimonio netto

Il Patrimonio netto al 31 dicembre 2024 ammonta ad Euro 19.706.172 con un incremento di Euro 766.706 rispetto all'esercizio precedente

Variazioni nelle voci di patrimonio netto

Con riferimento all'esercizio in chiusura nelle tabelle seguenti vengono esposte le variazioni delle singole voci del patrimonio netto, nonché il dettaglio delle altre riserve, se presenti in bilancio.

	Valore di inizio esercizio	Destinazione del risultato dell'es. prec. - Attribuzione di dividendi	Destinazione del risultato dell'es. prec. - Altre destinazioni	Risultato d'esercizio	Valore di fine esercizio
Capitale	3.243.734	-	-	-	3.243.734
Riserva da sovrapprezzo delle azioni	15.927.075	-	-	-	15.927.075
Riserva legale	6.006	-	55.503	-	61.509
Riserva avanzo di fusione	64.061	-	-	-	64.061
Varie altre riserve	1.986.929	-	-	-	1.986.929
Utili (perdite) portati a nuovo	(2.623.480)	-	60.821	-	(2.562.659)
Riserva negativa per azioni proprie in portafoglio	(774.909)	-	-	-	(774.909)
Utile (perdita) dell'esercizio	1.110.050	(993.726)	(116.324)	1.760.432	1.760.432
Totale	18.939.466	(993.726)	-	1.760.432	19.706.172

Dettaglio delle varie altre riserve

Descrizione	Importo
Riserva da conferimento	1.986.929

La riserva da conferimento pari a euro 1.986.929 deriva dal conferimento del ramo d'azienda di DB Holding S.r.l. avvenuto in data 5 dicembre 2011.

Gli azionisti di riferimento della DBA GROUP alla data odierna sono:

- DB HOLDING per una quota di partecipazione pari al 43,62%

Disponibilità e utilizzo del patrimonio netto

Nei seguenti prospetti sono analiticamente indicate le voci di patrimonio netto, con specificazione della loro origine, possibilità di utilizzazione e distribuibilità, nonché della loro avvenuta utilizzazione nei precedenti tre esercizi.

Descrizione	Importo	Origine/Natura	Possibilità di utilizzazione	Quota disponibile
Capitale	3.243.734	Capitale		-
Riserva da sovrapprezzo delle azioni	15.927.075	Capitale	A;B;C	15.927.075
Riserva legale	61.509	Utile	B	-
Riserva avanzo di fusione	64.061	Capitale	A;B;C	64.061
Varie altre riserve	1.986.929	Capitale	A;B;C	1.986.929
Totale altre riserve	2.050.990	Capitale		-
Utile (perdite) portati a nuovo	(2.562.659)	Capitale		(2.562.659)
Riserva negativa per azioni proprie in portafoglio	(774.909)	Capitale		(774.909)
Totale	17.945.740			14.640.497
Quota non distribuibile				237.229
Residua quota distribuibile				14.403.268
Legenda: A: per aumento di capitale; B: per copertura perdite; C: per distribuzione ai soci; D: per altri vincoli statutari; E: altro				

Fondi per rischi e oneri

Nella seguente tabella vengono espone le informazioni relative alle variazioni dei fondi per rischi e oneri.

Il Fondo per trattamento quiescenza e obblighi simili si riferisce all'accantonamento per fine mandato degli amministratori.

	Valore di inizio esercizio	Variazioni nell'esercizio - Accantonamento	Variazioni nell'esercizio - Utilizzo	Variazioni nell'esercizio - Altre variazioni	Variazioni nell'esercizio - Totale	Valore di fine esercizio
Fondo per imposte, anche differite	5.040	-	5.040	-	(5.040)	-
Fondo per trattamento di quiescenza e obblighi simili	4.413	8.500	-	(1)	8.499	12.912

Trattamento di fine rapporto di lavoro subordinato

Nella seguente tabella vengono espone le informazioni relative alle variazioni del trattamento di fine rapporto di lavoro subordinato.

	Valore di inizio esercizio	Variazioni nell'esercizio - Accantonamento	Variazioni nell'esercizio - Utilizzo	Variazioni nell'esercizio - Totale	Valore di fine esercizio
TRATTAMENTO DI FINE RAPPORTO DI LAVORO SUBORDINATO	586.046	83.631	33.770	49.861	635.907

Si precisa che il valore del fondo TFR iscritto a bilancio risulta essere al netto di quanto destinato e pagato al fondo tesoreria INPS.

Debiti

Variazioni e scadenza dei debiti

Nella seguente tabella vengono espone le informazioni relative alle variazioni dei debiti e le eventuali informazioni relative alla scadenza degli stessi.

	Valore di inizio esercizio	Variazione nell'esercizio	Valore di fine esercizio	Quota scadente entro l'esercizio
Debiti verso banche	1.342.023	(953.751)	388.272	388.272
Debiti verso altri finanziatori	481.305	(481.305)	-	-
Debiti verso fornitori	328.110	20.829	348.939	348.939
Debiti verso imprese controllate	217.146	(100.637)	116.509	116.509
Debiti tributari	1.245.547	(864.679)	380.868	380.868
Debiti verso istituti di previdenza e di sicurezza sociale	93.786	(12.805)	80.981	80.981
Altri debiti	521.917	16.909	538.826	538.826
Totale	4.229.834	(2.375.439)	1.854.395	1.854.395

Debiti verso banche

Dettaglio debiti verso banche

Voce	Debiti per finanziamenti a breve termine	Totale
4)	388.272	388.272

Si segnala che tutti i debiti hanno una durata inferiore a 5 anni.

Ai sensi dell'art. 2427 comma 1 n. 6-ter del Codice Civile nessun debito è relativo ad operazioni che prevedono l'obbligo per l'acquirente di retrocessione a termine.

Al 31 dicembre 2024 l'indebitamento verso il sistema bancario ammonta complessivamente ad Euro 388.272, registrando un decremento di Euro 953.751 rispetto al 31 dicembre 2023.

Nel corso del 2020, per far fronte all'emergenza Covid, è stato acceso un nuovo finanziamento in pool con ICCREA e BCC dell'ammontare di euro 3.000.000 garantito al 90% da Medio Credito Italiano e con una durata pari a 60 mesi.

La quota corrente dei debiti verso banche entro 12 mesi, pari ad Euro 388.272 si riferisce alle quote entro 12 mesi di finanziamenti e verrà rimborsata con rate mensili pari a circa euro 64.712.

Non ci sono finanziamenti destinati ad uno specifico affare.

Altri debiti

Di seguito il dettaglio della voce altri debiti "

Descrizione	Dettaglio	Importo esercizio corrente
<i>Altri debiti</i>		
	Debiti verso amministratori	120.000
	Debiti verso dipendenti e collaboratori	411.581
	Altri debiti	7.245
Totale		538.826

Suddivisione dei debiti per area geografica

Nella seguente tabella viene esposta la ripartizione per area geografica dei debiti.

Area geografica	Debiti verso banche	Debiti verso fornitori	Debiti verso imprese controllate	Debiti tributari	Debiti verso istituti di previdenza e di sicurezza sociale	Altri debiti	Debiti
ITALIA	388.272	348.939	100.644	380.868	80.981	538.826	1.838.530
SLOVENIA	-	-	15.865	-	-	-	15.865
Totale	388.272	348.939	116.509	380.868	80.981	538.826	1.854.395

La voce "debiti tributari" accoglie solo le passività per imposte correnti certe e determinate.

Si segnala che tutti i debiti hanno durata inferiore a 5 anni.

Ai sensi dell'art. 2427 comma 1 n. 6-ter del Codice Civile nessun debito è relativo ad operazioni che prevedono l'obbligo per l'acquirente di retrocessione a termine.

Finanziamenti effettuati da soci della società

La società non ha ricevuto alcun finanziamento da parte dei soci.

Ratei e risconti passivi

Nella seguente tabella vengono esposte le informazioni relative alle variazioni dei ratei e risconti passivi.

	Valore di inizio esercizio	Variazione nell'esercizio	Valore di fine esercizio
Ratei passivi	20.493	(20.293)	200
Totale ratei e risconti passivi	20.493	(20.293)	200

Nel seguente prospetto e' illustrata la composizione delle voci di cui in oggetto, in quanto risultanti iscritte in bilancio.

Descrizione	Dettaglio	Importo esercizio corrente
RATEI E RISCONTI		
	Polizza assicurativa	127
	interessi e competenze c/c	73
	Totale	200

I ratei e risconti sono stati calcolati sulla base del principio della competenza, mediante la ripartizione dei costi e/o ricavi comuni a due esercizi.

Nota integrativa, conto economico

Il conto economico evidenzia il risultato economico dell'esercizio.

Esso fornisce una rappresentazione delle operazioni di gestione, mediante una sintesi dei componenti positivi e negativi di reddito che hanno contribuito a determinare il risultato economico. I componenti positivi e negativi di reddito, iscritti in bilancio secondo quanto previsto dall'art. 2425-bis del codice civile, sono distinti secondo l'appartenenza alle varie gestioni: caratteristica, accessoria e finanziaria.

L'attività caratteristica identifica i componenti di reddito generati da operazioni che si manifestano in via continuativa e nel settore rilevante per lo svolgimento della gestione, che identificano e qualificano la parte peculiare e distintiva dell'attività economica svolta dalla società, per la quale la stessa è finalizzata.

L'attività finanziaria è costituita da operazioni che generano proventi e oneri di natura finanziaria.

In via residuale, l'attività accessoria è costituita dalle operazioni che generano componenti di reddito che fanno parte dell'attività ordinaria ma non rientrano nell'attività caratteristica e finanziaria.

Valore della produzione

I ricavi sono iscritti in bilancio per competenza, al netto dei resi, abbuoni, sconti e premi, nonché delle imposte direttamente connesse agli stessi. Per quanto concerne la cessione di beni, i relativi ricavi sono iscritti quando si è verificato il passaggio sostanziale e non formale del titolo di proprietà assumendo quale parametro di riferimento, per il passaggio sostanziale, il trasferimento dei rischi e benefici.

I ricavi derivanti dalle prestazioni di servizi sono iscritti quando il servizio è reso, ovvero quando la prestazione è stata effettuata; nel particolare caso delle prestazioni di servizi continuative i relativi ricavi sono iscritti per la quota maturata.

Gli incrementi di immobilizzazioni per lavori interni sono iscritti in base al costo di produzione che comprende i costi diretti (materiale e mano d'opera diretta, costi di progettazione, forniture esterne, ecc.) e i costi generali di produzione, per la quota ragionevolmente imputabile al cespite per il periodo della sua fabbricazione fino al momento in cui il cespite è pronto per l'uso; con gli stessi criteri sono aggiunti gli eventuali oneri relativi al finanziamento della sua fabbricazione

La voce del valore della produzione risulta essere così composta:

Descrizione	31/12/2024	31/12/2023	Variazione
Ricavi delle vendite e delle prestazioni	5.388.800	4.427.701	961.099
Incrementi di immobilizzazioni per lavori interni	107.941	158.076	(50.135)
Altri ricavi e proventi:	117.251	66.183	51.068
Totale	5.613.992	4.651.960	962.032

Suddivisione dei ricavi delle vendite e delle prestazioni per categoria di attività

Nella seguente tabella è illustrata la ripartizione dei ricavi delle vendite e delle prestazioni secondo le categorie di attività.

Categoria di attività	Valore esercizio corrente
ricavi per servizi intercompany	5.388.800
Totale	5.388.800

Suddivisione dei ricavi delle vendite e delle prestazioni per area geografica

Nella seguente tabella è illustrata la ripartizione dei ricavi delle vendite e delle prestazioni secondo le aree geografiche.

Area geografica	Valore esercizio corrente
ITALIA	5.148.800
SLOVENIA	240.000
Totale	5.388.800

La voce ricavi delle vendite e delle prestazioni si riferisce a vendite di servizi verso le società controllate.

Costi della produzione

I costi ed oneri sono imputati per competenza e secondo natura, al netto dei resi, abbuoni, sconti e premi, nel rispetto del principio di correlazione con i ricavi, ed iscritti nelle rispettive voci secondo quanto previsto dal principio contabile OIC 12. Per quanto riguarda gli acquisti di beni, i relativi costi sono iscritti quando si è verificato il passaggio sostanziale e non formale del titolo di proprietà assumendo quale parametro di riferimento, per il passaggio sostanziale, il trasferimento dei rischi e benefici. Nel caso di acquisto di servizi, i relativi costi sono iscritti quando il servizio è stato ricevuto, ovvero quando la prestazione si è conclusa, mentre, in presenza di prestazioni di servizi continuative, i relativi costi sono iscritti per la quota maturata

Di seguito il dettaglio dei costi di produzione:

Descrizione	Saldo al 31/12/2024	Saldo al 31/12/2023	Variazione
Costi per materie prime, sussidiarie, di consumo	50.844	46.445	4.399
Costi per servizi			-
* servizi it intercompany	258.434	303.619	(45.184)
* sviluppo software	83.183	45.900	37.283
* consulenze	744.578	531.252	213.326
* costo CDA (compensi, trasferte, ecc)	741.652	582.372	159.281
* altro	1.119.753	804.190	315.563
	2.947.600	2.267.332	680.268
Costi per godimento beni di terzi			
* affitti	287.467	264.211	23.256
*noleggi	148.590	122.272	26.318
*leasing	17.270	27.417	(10.147)
	453.328	413.900	39.428
Costi per il personale			
* Salari e stipendi	1.645.744	1.405.674	240.070
* Oneri previdenziali e assistenziali	492.449	438.161	54.288
* Trattamento di fine rapporto	118.889	101.947	16.942
* Altri costi	34.786	8.103	26.683
	2.291.869	1.953.885	337.984
Ammortamenti immobilizzazioni immateriali	146.190	138.198	7.992
Ammortamenti immobilizzazioni materiali	16.317	18.855	(2.538)
Oneri diversi di gestione	73.470	75.021	(1.551)
Totale	5.979.618	4.913.636	1.065.982

Di seguito le spiegazioni sulle principali voci di costo:

- Servizi intercompany: trattati del riaddebito di servizi forniti dalle società controllate che riguardano principalmente la gestione dell'ERP interno;
- Sviluppo software: trattati di sviluppi per implementazione nuovi portali a servizio delle funzioni della società;
- La voce consulenze: si riferisce a consulenze legali, commerciali, M&A;
- L'aumento rispetto all'esercizio precedente della voce "altri costi" si riferisce principalmente alle sponsorizzazioni e alla pubblicità volte a migliorare la visibilità del brand, a raggiungere nuovi pubblici di riferimento e migliorare l'engagement dei clienti.

Proventi e oneri finanziari

I proventi e gli oneri finanziari sono iscritti per competenza in relazione alla quota maturata nell'esercizio.

Ripartizione degli interessi e altri oneri finanziari per tipologia di debiti

Nel seguente prospetto si dà evidenza degli interessi e degli altri oneri finanziari di cui all'art. 2425, n. 17 del codice civile, con specifica suddivisione tra quelli relativi a prestiti obbligazionari, ai debiti verso banche ed a altre fattispecie.

La voce risulta essere così composta:

Descrizione	Saldo al 31/12/2024	Saldo al 31/12/2023	Variazione
Proventi da partecipazioni:			
- verso imprese controllate	2.063.750	1.300.000	763.750
Altri proventi finanziari:			
- proventi finanz. crediti iscritti nelle immob	3.677		3.677
- verso imprese controllate	165.810	174.301	(8.491)
- interessi su conti correnti	868	1.279	(411)
	2.234.105	1.475.580	758.525
Interessi e oneri finanziari:			
- interessi bancari	-	-	-
- interessi su finanziamenti	(50.669)	(83.899)	33.230
- altri interessi	(45.274)	(18.240)	(27.034)
	(95.943)	(102.139)	6.196
Utili e (perdite) su cambi	(548)	(82)	(466)
Totale	2.137.614	1.373.359	764.255

I proventi da partecipazioni si riferiscono alla distribuzione di dividendi e di riserve straordinarie da parte delle società controllate DBA S.p.A. (già DBA PRO. S.p.A.) e KEYPERS S.r.l.

Imposte sul reddito d'esercizio, correnti, differite e anticipate

La società ha provveduto allo stanziamento delle imposte dell'esercizio sulla base dell'applicazione delle norme tributarie vigenti. Le imposte correnti si riferiscono alle imposte di competenza dell'esercizio così come risultanti dalle dichiarazioni fiscali; le imposte relative ad esercizi precedenti includono le imposte dirette di esercizi precedenti, comprensive di interessi e sanzioni e sono inoltre riferite alla differenza positiva (o negativa) tra l'ammontare dovuto a seguito della definizione di un contenzioso o di un accertamento rispetto al valore del fondo accantonato in esercizi precedenti. Le imposte differite e le imposte anticipate, infine, riguardano componenti di reddito positivi o negativi rispettivamente soggetti ad imposizione o a deduzione in esercizi diversi rispetto a quelli di contabilizzazione civilistica.

La società ai sensi dell'art. 117 TUIR ha aderito, in qualità di "consolidante", all'istituto del consolidato fiscale nazionale per il triennio 2022-2024. La società in adempimento a tale normativa ha provveduto ad effettuare le opportune scritture contabili di credito-debito verso le controllate al fine di trasferire in capo alla consolidante la liquidazione dell'imposta Ires di competenza.

La voce risulta essere così composta:

Descrizione	Saldo al 31/12/2024	Saldo al 31/12/2023	Variazione
Imposte correnti e differite			
Irap	32.351	30.057	2.294
Proventi/ oneri consolidato	(11.315)	(32.405)	21.090
Imposte esercizi precedenti	-	-	-
Imposte differite e anticipate	(9.480)	3.981	(13.461)
	11.556	1.633	9.923

Imposte differite e anticipate

La presente voce ricomprende l'impatto della fiscalità differita sul presente bilancio. La stessa è da ricondursi alle differenze temporanee tra i valori attribuiti ad un'attività o passività secondo criteri civilistici ed i corrispondenti valori riconosciuti a tali elementi ai fini fiscali.

In particolar modo si riferiscono a costi del cda non pagati nell'esercizio.

Rilevazione delle imposte differite e anticipate ed effetti conseguenti

	IRES	IRAP
A) Differenze temporanee		
Totale differenze temporanee deducibili	128.500	-
Totale differenze temporanee imponibili	128.500	-
Differenze temporanee nette	-	-
B) Effetti fiscali		
Fondo imposte differite (anticipate) a inizio esercizio	27.459	-
Imposte differite (anticipate) dell'esercizio	4.440	-
Fondo imposte differite (anticipate) a fine esercizio	31.899	-

Dettaglio differenze temporanee imponibili

Descrizione	Importo al termine dell'esercizio precedente	Variazione verificatasi nell'esercizio	Importo al termine dell'esercizio	Aliquota IRES	Effetto fiscale IRES	Aliquota IRAP	Effetto fiscale IRAP
	135.413	(6.913)	128.500	24,00	30.840	-	-

Nota integrativa, rendiconto finanziario

La società ha predisposto il rendiconto finanziario che rappresenta il documento di sintesi che raccorda le variazioni intervenute nel corso dell'esercizio nel patrimonio aziendale con le variazioni nella situazione finanziaria; esso pone in evidenza i valori relativi alle risorse finanziarie di cui l'impresa ha avuto necessità nel corso dell'esercizio nonché i relativi impieghi.

In merito al metodo utilizzato si specifica che la stessa ha adottato, secondo la previsione dell'OIC 10, il metodo indiretto in base al quale il flusso di liquidità è ricostruito rettificando il risultato di esercizio delle componenti non monetarie.

Nota integrativa, altre informazioni

Di seguito vengono riportate le altre informazioni richieste dal codice civile.

Dati sull'occupazione

Nel seguente prospetto è indicato il numero medio dei dipendenti, ripartito per categoria e calcolato considerando la media giornaliera.

	Dirigenti	Quadri	Impiegati	Altri dipendenti	Totale dipendenti
Numero medio	3	4	27	1	35

Compensi, anticipazioni e crediti concessi ad amministratori e sindaci e impegni assunti per loro conto

Nel seguente prospetto sono esposte le informazioni richieste dall'art. 2427 n. 16 c.c., precisando che non esistono anticipazioni e crediti e non sono stati assunti impegni per conto dell'organo amministrativo per effetto di garanzie di qualsiasi tipo prestate.

	Amministratori	Sindaci
Compensi	500.667	20.800
MBO amministratori	120.000	

Compensi al revisore legale o società di revisione

Nella seguente tabella sono indicati, suddivisi per tipologia di servizi prestati, i compensi spettanti alla società di revisione'

	Revisione legale dei conti annuali	Totale corrispettivi spettanti al revisore legale o alla società di revisione
Valore	24.080	24.080

Titoli emessi dalla società

In data 14 dicembre 2017 la società DBA Group S.p.A. è stata quotata al mercato Euronext Growth Milan, pertanto il suo capitale sociale ammontava ad € 3.243.734 ed è suddiviso in n. 11.513.300 azioni ordinarie, tutte senza indicazione del valore nominale.

Ad oggi l'azionariato della DBA Group S.p.A. è così suddiviso:

-	DB Holding Srl	43,62%
-	Azioni proprie	4,10%
-	Mercato	52,28%

L'andamento del titolo di DBA Group

Il valore di borsa delle azioni al 31/12/2024 era pari a Euro 2.9100 ad azione, mentre nei primi giorni di marzo, era pari a Euro 3.4700 ad azione.

Il numero di contrattazioni sul titolo nel corso del 2024 è risultato mediamente poco elevato confermando una tendente scarsa liquidità del titolo e incidendo quindi su una ottimale formazione dei prezzi. Tale condizione di scarsa liquidità non ha permesso quindi di svolgere il test di secondo livello poiché il valore implicito generato dalla capitalizzazione di Borsa non raggiungendo un livello di liquidità delle transazioni sufficiente, non rende confrontabile il valore di libro per azione con il valore del prezzo per azione.

.

Dettagli sugli altri strumenti finanziari emessi dalla società

La società non ha emesso altri titoli.

Impegni, garanzie e passività potenziali non risultanti dallo stato patrimoniale

DBA GROUP ha rilasciato garanzie bancarie a clienti e per depositi cauzionali per contratti di locazione per un importo di euro 19.950.

	Importo
Garanzie	19.950
di cui reali	-

Informazioni sui patrimoni e i finanziamenti destinati ad uno specifico affare

Patrimoni destinati ad uno specifico affare

Si attesta che alla chiusura del bilancio non sussistono patrimoni destinati ad uno specifico affare di cui al n. 20 dell'art. 2427 del codice civile.'

Finanziamenti destinati ad uno specifico affare

Si attesta che alla chiusura del bilancio non sussistono finanziamenti destinati ad uno specifico affare di cui al n. 21 dell'art. 2427 del codice civile.

Informazioni sulle operazioni con parti correlate

La società DBA GROUP, ha intrattenuto e intrattiene rapporti con Parti Correlate, predette operazioni non sono qualificabili né come atipiche né inusuali, rientrando nell'ordinario corso degli affari della Società. Inoltre le relative condizioni effettivamente praticate sono in linea con quelle di mercato.

Di seguito i dettagli dei crediti/debiti/costi/ricavi commerciali e finanziari:

CREDITI INFRAGRUPPO DBA GROUP	
DBA PRO.	3.176.516
S.J.S. ENGINEERING	10.160
GENERAL PLANNING	-
DBA Doo	4.317.133
ACTUAL IT dd	161.204
KEYPERS	47.416
GH2	289.367
C. & G. ENGINEERING SERVICE	30.000
LISY	34.525
DBA PRO ALBANIA	
TOTALE	8.066.321

DEBITI INFRAGRUPPO DBA GROUP	
DBA PRO.	63.963
S.J.S. ENGINEERING	33.108
C. & G. ENGINEERING SERVICE	3.573
DBA doo	4.331
ACTUAL IT dd	10.329
ITELIS	1.203
TOTALE	116.509

COSTI INTERCOMPANY DBA GROUP	
DBA PRO.	235.037
S.J.S. ENGINEERING	400
ACTUAL IT dd	65.227
ITELIS	32.267
TOTALE	332.931

RICAVI INTERCOMPANY DBA GROUP	
DBAPRO.	5.052.030
S.J.S. ENGINEERING	48.400
ACTUAL IT dd	240.000
DBADoo	26.000
KEYPERS	86.228
GH2	6.050
C. & G. ENGINEERING SERVICE	32.630
DBAPRO ALBANIA	6.524
TOTALE	5.497.862

Informazioni sugli accordi non risultanti dallo stato patrimoniale

Nel corso dell'esercizio non è stato posto in essere alcun accordo non risultante dallo stato patrimoniale.

Informazioni sui fatti di rilievo avvenuti dopo la chiusura dell'esercizio

Con riferimento al punto 22-quater dell'art. 2427 del codice civile, non si segnalano fatti di rilievo successivi alla chiusura dell'esercizio che abbiano inciso in maniera rilevante sull'andamento patrimoniale, finanziario ed economico.

In data 30 gennaio 2025 è stata perfezionata l'acquisizione del 60% delle quote dell'azienda di ingegneria Proyectos IFG, con sede a Las Rozas de Madrid in Spagna da parte della società controllata DBA S.p.A. (già DBA PRO. S.p.A.) e specializzata in progetti integrati di Data Center di varia taglia di potenza fino a comprendere Campus Data Center ed Hyperscale.

In data 25 febbraio 2025 è stata resa effettiva la modifica della denominazione sociale della società controllata DBA PRO. S.p.A. in DBA S.p.A., in esecuzione della delibera assunta in data 21 febbraio dall'assemblea straordinaria dei soci.

Per ulteriori informazioni si rinvia all'apposito capitolo della relazione sulla gestione.

Imprese che redigono il bilancio dell'insieme più grande/più piccolo di imprese di cui si fa parte in quanto impresa controllata

Nel seguente prospetto, ai sensi dell'art. 2427, numeri 22-quinquies e 22-sexies del codice civile, si riporta il nome e la sede legale dell'impresa che redige il bilancio consolidato, dell'insieme più grande o più piccolo di imprese, di cui l'impresa fa parte in quanto impresa consolidata.

Nello stesso viene inoltre indicato il luogo in cui è disponibile la copia del bilancio consolidato

Insieme più grande	
Nome dell'impresa	DB HOLDING S.r.l.
Città (se in Italia) o stato estero	Villorba (TV)
Codice fiscale (per imprese italiane)	03404570263
Luogo di deposito del bilancio consolidato	Villorba (TV)

Informazioni relative agli strumenti finanziari derivati ex art. 2427-bis del Codice Civile

Si attesta che non è stato sottoscritto alcun strumento finanziario derivato.

Prospetto riepilogativo del bilancio della società che esercita l'attività di direzione e coordinamento

Ai sensi dell'art. 2497-bis c. 4 del codice civile, si attesta che la società non è soggetta all'altrui attività di direzione e coordinamento.

Proposta di destinazione degli utili o di copertura delle perdite

Signori Soci, alla luce di quanto sopra esposto, l'organo amministrativo in merito all'utile netto pari ad euro 1.760.432 Vi propone di:

- accantonare a riserva legale l'importo di euro 88.022
- distribuire dividendi per un importo complessivo di euro 1.435.382 (pari ad euro 0,13 per azione, relativamente alle n. 11.041.400 azioni ordinarie in circolazione al netto delle azioni proprie);
- la differenza pari ad euro 237.028 a copertura delle perdite precedenti.

Nota integrativa, parte finale

Signori Soci, Vi confermiamo che il presente bilancio, composto da stato patrimoniale, conto economico, rendiconto finanziario e nota integrativa rappresenta in modo veritiero e corretto la situazione patrimoniale e finanziaria della società, nonché il risultato economico dell'esercizio e corrisponde alle scritture contabili. Vi invitiamo pertanto ad approvare il progetto di bilancio al 31/12/2024 unitamente con la proposta di destinazione del risultato d'esercizio, così come predisposto dall'Organo Amministrativo.

Il Bilancio è vero e reale e corrisponde alle scritture contabili

Villorba, 31 marzo 2025

Il Presidente del C.d.A.

Ing. Francesco De Bettin

DBA Group S.p.A.

Relazione sulla gestione al Bilancio 2024

SOMMARIO

Organi Societari	3
Consiglio di Amministrazione	3
Collegio Sindacale	3
Società di Revisione	3
Eurnoext Growth Advisor	3
Relazione sulla Gestione	4
Lettera agli azionisti	4
Andamento Operativo	5
Attività di ricerca e innovazione	5
Certificazioni	5
Governance e Responsabilità d'Impresa	6
Consiglio di Amministrazione	6
Modello di Organizzazione, Gestione e Controllo ex. D. Lgs 231/2011	6
Privacy – Policy Privacy	7
Organizzazione	8
Risorse Umane	8
Criteri ESG, qualità, ambiente di lavoro e sicurezza	10
Criteri ESG	10
Qualità	11
Ambiente di lavoro	12
Sicurezza	12
Parti Correlate	13
DB Holding	13
Controllate	13
Studio Pompanin Dimai	13
Alta Direzione	14
Rapporto con società controllanti, controllate, collegate	14
Indicazioni previste dall'art. 2428 c.c. n. 3 e 4	15
Informazioni relative ai rischi e alle incertezze ai sensi dell'art. 2428, comma 2, punto 6 bis, del Codice Civile	15
Elenco delle sedi secondarie	16
Fatti di rilievo verificatisi nel corso dell'esercizio	17
Fatti rilevanti verificatisi nel corso del periodo gennaio – marzo 2024	17
Elenco delle sedi secondarie	18
Impegni, garanzie e passività potenziali non risultanti dallo stato patrimoniale	18

Organi Societari

Consiglio di Amministrazione

Presidente:	Francesco De Bettin
Amministratore delegato:	Raffaele De Bettin
Consiglieri:	Stefano De Bettin
	Palmina Caruso
	Luigi Pompanin Dimai
	Laura Rovizzi

Collegio Sindacale

Presidente:	Manuela Grattoni
Sindaci effettivi:	Alessandro Sbaiz
	Paola Ricci
Sindaci supplenti:	Andrea De Vettori
	Daniele Casonato

Società di Revisione

PRICEWATERHOUSECOOPERS S.p.A.

Eurnoext Growth Advisor

Envent Capital Markets Ltd

Relazione sulla Gestione

Lettera agli azionisti

Signori Azionisti,

Vi sottoponiamo il Bilancio d'esercizio per l'anno 2024 della società DBA Group S.p.A.

Ad oggi l'azionariato di DBA Group S.p.A. è così suddiviso:

- | | |
|------------------|--------|
| • DB Holding Srl | 43,62% |
| • Azioni Proprie | 4,10% |
| • Mercato | 52,28% |

In data 20 febbraio 2025 il Consiglio di Amministrazione ha approvato il budget consolidato 2025 che stima un valore della produzione pari ad Euro 126,9 milioni, con un EBITDA pari a Euro 14,2 milioni e una Posizione Finanziaria Netta a debito pari a Euro 5,7 milioni.

Nel corso dell'esercizio la società ha ricevuto dividendi da parte delle controllate DBA PRO. S.p.A. e KEYPERS S.r.l.

I ricavi dell'esercizio 2024 ammontano a complessivi euro 5.388.800 e si riferiscono ai servizi erogati alle società operative, tra cui: Amministrazione e Finanza, Partecipazione e affari societari, Controllo di gestione, Comunicazione - Marketing - Commerciale, Risorse umane, Acquisti, Qualità, salute e sicurezza, Merger & Acquisition.

Il confronto con gli analoghi risultati nell'esercizio precedente evidenzia che:

- Il Valore della Produzione è passato da euro 4.427.701 dell'esercizio precedente ad euro 5.388.000;
- Il Risultato netto, infine, registra un'utile di euro 1.760.432.

Signor Azionisti,

Con questi fatti, Vi proponiamo di prendere atto del Bilancio d'esercizio 2024 e in merito all'utile vi proponiamo di:

- **accantonare a riserva legale l'importo di euro 88.022**
- **distribuire dividendi per un importo complessivo di euro 1.435.382 (pari ad euro 0,13 per azione, relativamente alle n. 11.041.400 azioni ordinarie in circolazione al netto delle azioni proprie);**
- **la differenza pari ad euro 237.028 a copertura delle perdite precedenti.**

Villorba, 31 marzo 2025

Per il Consiglio di Amministrazione

Il Presidente

Ing. Francesco De Bettin



Andamento Operativo

DBA Group S.p.A. coordina un gruppo di società operative attive nei servizi di Consulenza, Architettura, Ingegneria, Project Management e soluzioni ICT focalizzati sulla gestione del ciclo di vita di opere e infrastrutture mission-critical. Essa svolge attività di ausilio in favore delle società operative nei seguenti ambiti:

- Amministrazione e finanza
- Partecipazione e affari societari
- Controllo di gestione
- Comunicazione - Marketing - Commerciale
- Risorse umane
- Acquisti
- Qualità, salute e sicurezza
- Merger & Acquisition

Riportiamo nella tabella a seguire i ricavi dell'esercizio a confronto con quelli dell'anno precedente:

SOCIETA'	31/12/2024	31/12/2023	Variazione
DBA PRO.	4.979.562	3.607.565	1.371.998
S.J.S. ENGINEERING	48.000	36.000	12.000
GENERAL PLANNING		38.097	
KEYPERS	85.188	47.388	
GH2	6.050	7.357	
C. & G. ENGINEERING SERVICE	30.000	78.100	
ACTUAL I.T. dd	240.000	613.195	- 373.195
Altri clienti			-
Totale	5.388.800	4.427.701	961.099

TABELLA 1 - TABELLA RICAVI PER SINGOLA SOCIETÀ DEL GRUPPO

Attività di ricerca e innovazione

Nel 2024 non sono state avviate iniziative di Ricerca e Innovazione.

Certificazioni

DBA Group S.p.A.

Certificato:	9001:2015
Numero:	35461/17/S
Data Emissione	31.07.2017
Data Scadenza	30.07.2026
Revisione	30.06.2023
Ente certificatore	Rina Services

<i>Oggetto</i>	Direzione, controllo e coordinamento delle società operative controllate ed erogazione di servizi in materia di: risorse umane, servizi generali, servizi di prevenzione e protezione, gestione dei sistemi certificati (qualità, ambiente, energia, sicurezza informazioni, salute e sicurezza sul lavoro), amministrazione, pianificazione & controllo, acquisti, sviluppo commerciale internazionale, marketing.
----------------	---

Governance e Responsabilità d'Impresa

Consiglio di Amministrazione

In data 3 maggio 2023 è stato nominato il Consiglio di Amministrazione di DBA Group S.p.A. composto da sei consiglieri che rimarranno in carica fino all'approvazione del Bilancio d'Esercizio al 31 dicembre 2025.

Modello di Organizzazione, Gestione e Controllo ex. D. Lgs 231/2011

Nel 2013, DBA Group S.p.A. ha approvato la prima versione del modello organizzativo ex D.Lgs. 231/01, assieme al codice etico, e nominato l'Organismo di Vigilanza, a cui sono stati affidati i compiti di vigilare sull'attuazione del MOGC.

Il Modello 231 consente alla società di tutelarsi rispetto alla responsabilità penale in caso di contestazioni per reati compresi nel D.Lgs. n. 231/01 (con previsioni di sanzioni pecuniarie e interdittive applicabili nei confronti dell'ente).

L'adozione del Modello 231, oltre al Codice Etico e procedure aziendali richiamate, è stata motivata dalla necessità di adottare uno strumento di controllo per assicurare, nell'ottica della prevenzione rispetto alla possibilità di commettere reati, la gestione delle attività di impresa in conformità alla normativa vigente (comprese le disposizioni in materia amministrativa e finanziaria, sicurezza sul lavoro, rapporti con la pubblica amministrazione, ecc.), oltre che verificare l'adeguatezza del sistema organizzativo, delle procure, delle deleghe, a seconda dei ruoli e delle responsabilità assegnate al personale dipendente.

Nel corso degli anni sono state eseguite successive revisioni del MOGC, al fine di recepire le modifiche legislative che hanno interessato la materia (ultima revisione del 19.12.2024).

Con delibera del 11/05/2023, il Consiglio di Amministrazione della società ha nominato la nuova composizione dell'ODV, di seguito rappresentato: l'Avv. Filippo Baggio- Presidente, la Dott.ssa Paola Ricci (già componente del Collegio Sindacale della società), e la Dott.ssa Letizia Macri.

Nel corso del 2024 l'Organismo di Vigilanza ha organizzato interviste e riunioni con i responsabili di area/funzione, e verifiche documentali.

Sono state eseguite n. 5 verifiche dall'OdV, secondo quanto previsto dal programma annuale di vigilanza (aggiornamenti normativi e piattaforma WB, sicurezza sul lavoro, GDPR e sicurezza informatica, amministrazione e finanza, corporate affairs, acquisti); è inoltre proseguito il programma di formazione aziendale sulle tematiche collegate alla normativa in materia di responsabilità amministrativa degli enti- etica

e legalità, ai rapporti con le stazioni appaltanti, ed applicazione della policy anticorruzione nei rapporti con gli stakeholders.

La società ha adottato un portale per la gestione delle segnalazioni secondo la normativa "whistleblowing", con conseguente aggiornamento della procedura 231 e la revisione del Codice Etico, in linea con gli obiettivi ESG.

Privacy – Policy Privacy

Nel corso dell'anno 2024, in collaborazione con la consulenza di UNINDUSTRIA SERVIZI & FORMAZIONE TREVISO PORDENONE, sono state svolte le attività propedeutiche alla gestione dei dati personali, supportando anche le funzioni aziendali nell'espletamento delle pratiche necessarie a garantire la sicurezza dei dati sensibili.

Si è provveduto all'ulteriore adeguamento della documentazione societaria e dei processi aziendali in materia di trattamento dei dati personali alla nuova normativa in materia di Privacy prevista dal Regolamento (UE) 2016/679 del 27 aprile 2016, entrato in vigore il 25 maggio 2018. Sono stati aggiornati il documento di policy privacy e l'Informativa sul trattamento dei dati personali al fine di renderli conformi alle nuove disposizioni di legge e, inoltre, sono stati aggiornati i registri delle attività di trattamento dei dati e i modelli per le nomine delle figure coinvolte nel processo di gestione dei dati personali.

Le attività condotte nel corso dell'anno hanno avuto come scopo quello di evitare possibili trattamenti illeciti dei dati sensibili e garantire una migliore efficienza operativa, diminuendo il rischio nei confronti dei clienti sensibili agli aspetti di riservatezza. Le attività svolte in particolare hanno affrontato i seguenti temi:

- Analisi e presidio sui principali processi aziendali che hanno riflessi sotto il profilo normativo privacy (sito web e gestione del dato personale, procedure di selezione e gestione del personale, banche dati relative alla solvibilità economica del cliente, trasferimento banche dati all'estero, procedure di marketing e mailing, eventuali procedure di controllo sugli strumenti elettronici utilizzati dal lavoratore, ecc.).
- Controllo e aggiornamento del Registro dei trattamenti, documento che, in base all'art. 30 del Regolamento UE 679/16 (di seguito per comodità GDPR), ha l'obiettivo di descrivere i trattamenti e le misure di sicurezza informatiche e fisiche applicate su tali trattamenti.
- Valutazione dell'adeguatezza delle misure organizzative, tecnologiche e procedurali necessarie a garantire la sicurezza delle operazioni di trattamento effettuate sui dati personali.
- Verifica delle procedure di notificazione del data breach e procedure per l'esercizio dei diritti da parte dell'interessato.
- Redazione delle lettere di nomina degli incaricati/autorizzati.
- Analisi dei principali Provvedimenti generali del Garante Privacy (marketing, videosorveglianza, cookies, etc.).
- Censimento archivi informatici e relativo monitoraggio.
- Supporto alla conduzione di audit da parte del DPO, aventi l'obiettivo di monitorare tutti gli adempimenti richiesti dalla normativa privacy.

- Redazione e sottoscrizione delle nomine a delegati e autorizzati al trattamento dei dati personali sotto l'autorità del titolare
- Controllo e aggiornamento della documentazione necessaria alla gestione dei dati personali ai fini della compliance al GDPR (informative, procedure, liberatorie, etc)
- Svolgimento incontri di formazione sui fondamenti del Regolamento UE 679/16 (GDPR) al personale aziendale

Nel corso del 2024 il Data Protection Officer (DPO) ha provveduto a condurre 6 audit interni all'organizzazione per verificare il grado di adeguamento delle disposizioni in materia di privacy nella erogazione dei servizi di DBA GROUP, supportando in talune occasioni dove necessario i Responsabili di Funzione per gli aspetti relativi al trattamento dei dati personali.

Organizzazione

Il primo livello della struttura organizzativa è costituito dalla Holding DBA Group S.p.A. che assume la direzione, il coordinamento ed il controllo del Gruppo e delle società operative controllate, accentrando tutte le funzioni di staff che operano a riporto del Presidente e dell'Amministratore Delegato del Gruppo.



FIGURA 1 - ORGANIGRAMMA

Risorse Umane

Oltre agli Amministratori, al 31 dicembre 2024 DBA Group S.p.A. conta una forza lavoro pari a **39 unità**, in incremento di 5 unità rispetto all'anno precedente.

PERSONALE IN FORZA AL 31/12/2024	DBA GROUP
Dipendenti subordinati	37
Collaboratori coordinati e continuativi	0
Stagisti	2
Somministrati	0
Staff leasing	0
Totale	39

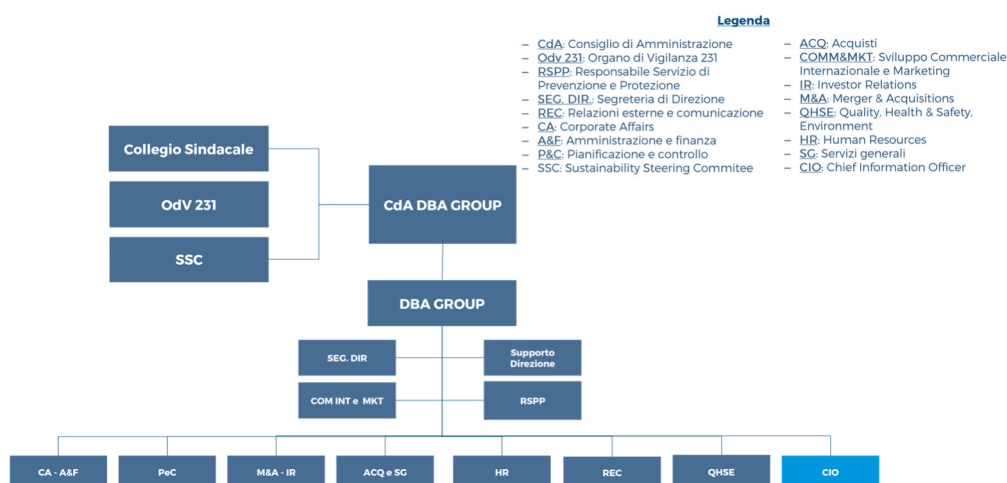
Tabella 1 - personale al 31/12/2024

MEDIA PERSONALE IN FORZA AL 31/12/2024	DBA GROUP
Dipendenti subordinati	34,85
Collaboratori coordinati e continuativi	0
Stagisti	1
Somministrati	0
Staff leasing	0
Totale	35,85

Tabella 2 - media personale in forza 2024

Si conferma la distribuzione di genere a percentuale invertita rispetto al totale delle società italiane, con il **79%** di personale femminile ed il **21%** di personale maschile.



FIGURA 2 -PERSONALE PER GENERE AL 31/12/2024

Rispetto all'anno precedente segnaliamo un incremento del personale nella fascia under 30, mentre rimane confermata la prevalenza di personale nel cluster 30/50, coerente con la composizione dell'organico per ruolo e seniority.

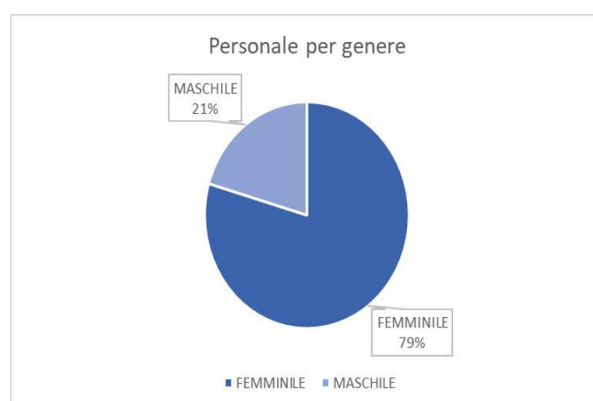

FIGURA 3- DISTRIBUZIONE PERSONALE PER ETÀ AL 31/12/2024

Si conferma invece la distribuzione del livello dei titoli di studio.

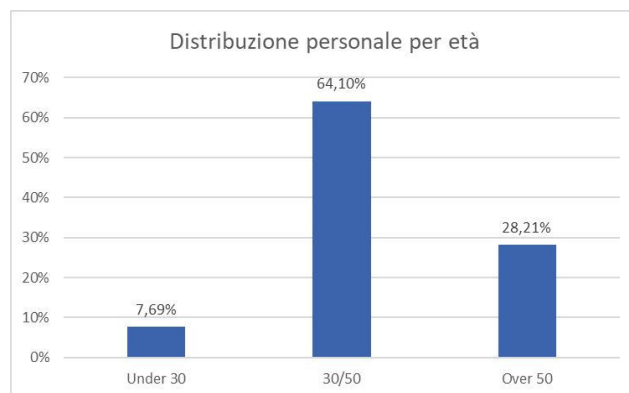

FIGURA 4 - TITOLO DI STUDIO AL 31/12/2024

Criteri ESG, qualità, ambiente di lavoro e sicurezza

Criteri ESG

DBA Group S.p.A. e le sue società controllate seguono da sempre le buone pratiche riconducibili ai criteri ESG, ovvero di rispetto dell'ambiente (Environmental), di gestione trasparente e codificata (Governance), di attenzione ai temi sociali di welfare e dell'ecosistema in cui operano (Social).

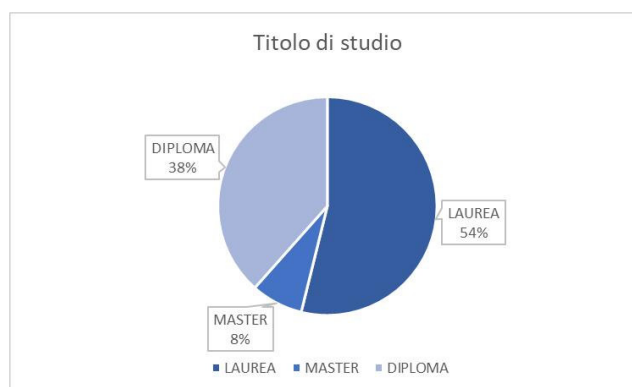
A partire dal 2022 DBA Group ha deliberato un assetto di Governance in materia di Sostenibilità, delineando la strategia ed il percorso per perseguimento del "successo sostenibile" del Gruppo, prevedendo, altresì, l'istituzione di una struttura aziendale ad hoc dedicata alla Sostenibilità". È stato nominato il Sustainability Steering Committee, un comitato multifunzionale con la responsabilità di coordinare i lavori relativi alla predisposizione del Bilancio di Sostenibilità, il Piano di Sostenibilità del Gruppo, le relative politiche e gli obiettivi di miglioramento oltre a promuovere l'engagement e la comunicazione verso gli stakeholders. Tale organo è responsabile della definizione e attuazione del Piano di Sostenibilità e del raggiungimento degli obiettivi perseguiti, anche in relazione al Bilancio di Sostenibilità, concorrendo alla diffusione della cultura della sostenibilità.

In data 18 luglio 2024 è stato approvato il secondo Bilancio di Sostenibilità a livello consolidato del Gruppo DBA, certificato da una società di revisione indipendente.

Relativamente al rispetto dell'ambiente (E) negli ultimi sei anni tutte le sedi operative di proprietà sono state oggetto di miglioramento strutturale ed impiantistico, per ottenere il massimo Risparmio Energetico, la minimizzazione dei Consumi e migliori condizioni di confort per i lavoratori rispetto agli standard minimi di legge. Nel corso dell'esercizio sono proseguite le azioni per il rinnovo delle certificazioni relative ai rating di sostenibilità e l'adeguatezza della società rispetto ai principi ESG in linea con le best practice nazionali e internazionali.

DBA GROUP e le sue società controllate cercano di essere attiva nel Sociale (S), partecipando alla promozione, nei limiti delle sue possibilità, di iniziative sul territorio attraverso attività in ambito culturale e sportivo ed incentivando la partecipazione ad eventuali eventi del proprio personale. Particolare attenzione è rivolta all'aiuto delle categorie più deboli e diversamente abili ed alla parità di genere.

Notevoli sono gli investimenti in formazione del personale non solo dal punto di vista tecnico ma anche manageriale, attraverso specifici seminari tenuti in azienda da personalità del mondo dell'impresa e dello sport. Alla fine del mese di novembre 2023 è stato lanciato il primo programma organico di Welfare aziendale che, in linea con gli obiettivi del piano industriale 2023-2026, punta alla valorizzazione del capitale umano delle società del Gruppo.

Qualità

Nel corso del 2024 è stato condotto con successo l'audit di ricertificazione del Sistema di Gestione Qualità ai sensi della norma ISO 9001:2015.

Tutte le attività relative al rinnovo delle certificazioni hanno avuto esito positivo.

Il campo di applicazione del sistema risulta adeguato alle aree di business in cui opera DBA GROUP S.p.A. ed è definito come di seguito:

Direzione, controllo e coordinamento delle società operative controllate ed erogazione di servizi in materia di: risorse umane, servizi generali, servizi di prevenzione e protezione, gestione dei sistemi certificati (qualità, ambiente, sicurezza informazioni, salute e sicurezza sul lavoro, BIM), amministrazione, pianificazione & controllo, acquisti, sviluppo commerciale internazionale, marketing.

Nel corso dell'anno, nell'ottica del miglioramento continuo, si è provveduto all'aggiornamento delle procedure di Sistema relative all'erogazione dei servizi.

Al fine di recepire le modifiche dell'organizzazione societaria, nell'ottica dell'integrazione tra le società del Gruppo si è provveduto anche ad aggiornare le procedure del Sistema Integrato che trovano applicazione in tutti i Sistemi di Gestione adottati da DBA GROUP e dalle società controllate.

Ambiente di lavoro

Per quanto riguarda gli ambienti di lavoro nel corso dell'anno sono state condotte le manutenzioni ordinarie per il mantenimento e la conduzione degli impianti tecnologici presenti.

Presso le sedi della società ed in adempimento a quanto definito nel D.Lgs. 81/08 e s.m.i. il Medico del Lavoro ha provveduto a effettuare i necessari sopralluoghi confermando la salubrità e la regolarità del luogo di lavoro.

Sicurezza

Per quanto riguarda la Sicurezza, in ottemperanza a quanto previsto dall'art. 36 e 37 del D.lgs. 81/2008, nel corso dell'esercizio sono stati portati a termine gli interventi formativi programmati per la formazione delle nuove figure professionali inserite nell'organizzazione dedicata alla gestione della sicurezza aziendale e sono stati aggiornate le figure che richiedevano l'aggiornamento nel corso dell'anno. Il Medico Competente ha dato corso alla sorveglianza sanitaria in ottemperanza al protocollo sanitario, valutando tutti i rischi emersi dal Documento di Valutazione dei Rischi.

Nel corso del 2024 la Direzione ha svolto in particolare un'attenta valutazione dello stress lavoro -correlato coinvolgendo tutto il personale, con l'obiettivo di migliorare l'ambiente lavorativo.

Parti Correlate

DBA Group S.p.A. ha intrattenuto e intrattiene rapporti con Parti Correlate, predette operazioni non sono qualificabili né come atipiche né inusuali, rientrando nell'ordinario corso degli affari della Società e le relative condizioni effettivamente praticate sono in linea con quelle di mercato.

Si segnala che in data 22 novembre 2017 il Consiglio di Amministrazione di DBA Group S.p.A. ha approvato la procedura per l'identificazione, l'approvazione e l'esecuzione delle operazioni con Parti Correlate sulla base di quanto disposto dall'art. 13 del Regolamento Emittenti AIM, dall'art. 10 del regolamento adottato dalla Consob con delibera n. 17221 del 12 marzo 2010, come successivamente modificato e integrato, e dalle Disposizioni in tema di Parti Correlate emanate da Borsa Italiana nel maggio 2012 applicabili alle società emittenti strumenti finanziari negoziati su AIM Italia. In data 29/09/2021 il Consiglio con delibera n. 21624 del 10 dicembre 2020.

Si riporta la descrizione dei rapporti intrattenuti da DBA Group S.p.A. con le società controllate, collegate e controllanti e i relativi saldi patrimoniali ed economici al 31 dicembre 2024:

- DB Holding S.r.l., società che detiene il 43,62% del capitale sociale di DBA Group S.p.A.;
- LISy Logistic Information Systems LLC, DBA Kurka, società controllata da DBA Group S.p.A.;
- Studio Pompanin Dimai con sede legale in Treviso, Viale della Repubblica n. 193/M;
- Componenti dell'organo amministrativo di DBA Group S.p.A., per quanto concerne i compensi ad essi spettanti.

DB Holding

I saldi patrimoniali e i valori economici per il periodo rappresentato si riferiscono ad un contratto di locazione di immobile relativo all'uso ufficio della sede di Villorba della durata di sei anni, la cui scadenza è prevista per il 30 giugno 2026.

Il valore iscritto a conto economico nella voce "costi godimento beni terzi" è pari ad € 216.941.

Al 31/12/2024 la società DBA Group S.p.A. non ha debiti nei confronti della controllante DB HOLDING.

Controllate

I saldi patrimoniali e i valori economici per il periodo rappresentato si riferiscono prevalentemente ai crediti in relazione ai finanziamenti ed interessi concessi a LISy Logistic Information Systems LLC.

Il valore iscritto a conto economico nella voce "proventi finanziari" è pari ad € 1.225.

Il saldo a credito nello stato patrimoniale nella voce "crediti verso società controllate" è pari ad € 34.525.

Studio Pompanin Dimai

I saldi patrimoniali e i valori economici per il periodo rappresentato si riferiscono al contratto di consulenza fiscale in essere con lo Studio Pompanin Dimai.

Il valore iscritto a conto economico nella voce "costi per servizi" è pari ad € 62.424.

Al 31/12/2024 la società DBA Group S.p.A. non ha debiti nei confronti dello Studio Pompanin Dimai.

Alta Direzione

I saldi patrimoniali e i valori economici per il periodo rappresentato si riferiscono ai compensi spettanti all'organo amministrativo della società DBA GROUP S.p.A.

Il valore iscritto a conto economico nella voce "costi per servizi" è pari ad euro 500.667 di compenso amministratori, euro 120.000 di MBO calcolato sul risultato dell'esercizio e a € 8.500 di trattamento di fine mandato.

Il saldo a debito dello stato patrimoniale nella voce "fondo TFM amministratori" è pari ad € 12.912,57 mentre nella voce "altri debiti" è pari a € 120.000.

Rapporto con società controllanti, controllate, collegate.

I rapporti di credito e debito con le società del gruppo sono i seguenti:

CREDITI INFRAGRUPPO DBA GROUP	
DBA PRO.	3.176.516
S.J.S. ENGINEERING	10.160
GENERAL PLANNING	-
DBA Doo	4.317.133
ACTUAL IT dd	161.204
KEYPERS	47.416
GH2	289.367
C. & G. ENGINEERING SERVICE	30.000
LISY	34.525
DBA PRO ALBANIA	
TOTALE	8.066.321

TABELLA 2 - CREDITI INTERCOMPANY

DEBITI INFRAGRUPPO DBA GROUP	
DBA PRO.	63.963
S.J.S. ENGINEERING	33.108
C. & G. ENGINEERING SERVICE	3.573
DBA doo	4.331
ACTUAL IT dd	10.329
ITELIS	1.203
TOTALE	116.509

TABELLA 3 - DEBITI INTERCOMPANY

COSTI INTERCOMPANY DBA GROUP	
DBAPRO.	235.037
S.J.S. ENGINEERING	400
ACTUAL IT dd	65.227
ITELIS	32.267
TOTALE	332.931

TABELLA 6 - COSTI INTERCOMPANY

RICAM INTERCOMPANY DBA GROUP	
DBAPRO.	5.052.030
S.J.S. ENGINEERING	48.400
ACTUAL IT dd	240.000
DBADoo	26.000
KEYPERS	86.228
GH2	6.050
C. & G. ENGINEERING SERVICE	32.630
DBAPRO ALBANIA	6.524
TOTALE	5.497.862

TABELLA 7 - RICAVI INTERCOMPANY

Indicazioni previste dall'art. 2428 c.c. n. 3 e 4

Ai sensi dell'art. 2435-bis e art. 2428, comma 3 n. 3 e n. 4 del codice civile, si precisa che la società, ha n. 471.900 azioni proprie in ottemperanza a quanto deliberato dall'assemblea dei soci del 29 giugno 2022.

Nel corso dell'esercizio la società non ha acquistato od alienato, anche per tramite di società fiduciaria o per interposta persona, azioni/quote di società controllanti.

Informazioni relative ai rischi e alle incertezze ai sensi dell'art. 2428, comma 2, punto 6 bis, del Codice Civile

Ai sensi dell'art. 2428, comma 2, al punto 6-bis, del Codice civile di seguito si forniscono le informazioni in merito all'utilizzo di strumenti finanziari, in quanto rilevanti ai fini della valutazione della situazione patrimoniale e finanziaria.

Le attività finanziarie della società hanno una buona qualità creditizia.

Con riferimento al *rischio di liquidità* si segnala che la società è in equilibrio finanziario e ad oggi ben supportato dal sistema creditizio. La società non usa strumenti finanziari che comportino di dover gestire il rischio finanziario.

Per quanto riguarda:

- il rischio di credito è oggetto di apposito monitoraggio e si deve ritenere che le attività finanziarie della società abbiano una buona qualità creditizia;
- il rischio di cambio si rileva che la totalità dei ricavi delle prestazioni della società è realizzata nell'ambito del mercato domestico e/o di mercati appartenenti all'Unione Europea. Pertanto, la Società non è soggetta a rischi connessi alla variazione dei cambi;
- il rischio variazione tasso di interesse si rileva che l'indebitamento finanziario della società è indicizzato rispetto all'Euribor;
- il rischio di variazione dei prezzi si deve rilevare che la società è sottoposta all'eventuale rischio di variazione dei prezzi solo nella misura in cui esse non possono essere "ribaltate" sul cliente.

Elenco delle sedi secondarie

La società DBA Group S.p.A. ha una sede operativa a Santo Stefano di Cadore (BL), Piazza Roma n. 19 e una a Milano in Viale Liguria 24.

Fatti di rilievo verificatesi nel corso dell'esercizio

Dal 1° gennaio 2024 è diventata efficace la fusione di General Planning S.r.l. in DBA S.p.A (già DBA Pro. S.p.A.) L'operazione di integrazione societaria, iniziata già nel corso del 2023, è stata condotta per razionalizzare la struttura operativa e rafforzare l'offerta di servizi di ingegneria integrata e project management ai grandi player del Real Estate e del comparto industriale e farmaceutico.

A marzo 2024 è stato comunicato l'acquisto da parte della controllata DBA S.p.A (già DBA Pro. S.p.A.) delle quote di minoranza di S.J.S. Engineering S.r.l., pari al 25%, e detenute da S.J.S. Srl e S.J.S. Bulding Srl.

In data 27 marzo 2024 la società DBA GROUP ha acquisito da Finest il restante 12,5% della società slovena DBA doo.

In data 19 dicembre 2024, con efficacia in data 1 gennaio 2025, si è conclusa l'acquisizione del 100% di Serteco Servizi Tecnici Coordinati Srl, società di Udine, nata nel 1978 e specializzata nei servizi di ingegneria civile per il settore ambientale, urbanistico e dei trasporti e nel settore edile e delle infrastrutture.

Fatti rilevanti verificatisi nel corso del periodo gennaio – marzo 2025

Con riferimento al punto 22-quater dell'art. 2427 del codice civile, non si segnalano fatti di rilievo successivi alla chiusura dell'esercizio che abbiano inciso in maniera rilevante sull'andamento patrimoniale, finanziario ed economico.

A gennaio 2025 la società slovena ITELIS ha acquisito il 52% della società slovena COMCOM per aumentare le competenze specialistiche nel mercato sloveno per i servizi di consulenza e verticalizzazione di piattaforme ERP SAP.

In data 30 gennaio 2025 è stata perfezionata l'acquisizione del 60% delle quote dell'azienda di ingegneria Proyectos IFG, con sede a Las Rozas de Madrid in Spagna da parte della società controllata DBA S.p.A. (già DBA PRO. S.p.A.) e specializzata in progetti integrati di Data Center di varia taglia di potenza fino a comprendere Campus Data Center ed Hyperscale.

In data 20 febbraio 2025 il Consiglio di Amministrazione ha approvato il budget stand alone che stima un valore della produzione pari a Euro 6,182 milioni ed il budget consolidato 2025 che stima un valore della produzione pari ad Euro 126,9 milioni, con un EBITDA pari a Euro 14,2 milioni e una Posizione Finanziaria Netta a debito pari a Euro 5,7 milioni.

In data 25 febbraio 2025 è stata resa effettiva la modifica della denominazione sociale della società controllata DBA PRO. S.p.A. in DBA S.p.A., in esecuzione della delibera assunta in data 21 febbraio dall'assemblea straordinaria dei soci.

Per ulteriori informazioni si rinvia all'apposito capitolo della relazione sulla gestione.

Elenco delle sedi secondarie

La società al 31 dicembre 2024 ha una sede operativa a Santo Stefano di Cadore, una a Milano e una a Roma.

Impegni, garanzie e passività potenziali non risultanti dallo stato patrimoniale

DBA GROUP ha rilasciato garanzie bancarie a clienti e per depositi cauzionali per contratti di locazione per un importo di euro 19.950.

Relazione della società di revisione indipendente

ai sensi dell'articolo 14 del DLgs 27 gennaio 2010, n° 39

Agli azionisti di DBA Group SpA

Relazione sulla revisione contabile del bilancio d'esercizio

Giudizio

Abbiamo svolto la revisione contabile del bilancio d'esercizio di DBA Group SpA (la Società), costituito dallo stato patrimoniale al 31 dicembre 2024, dal conto economico, dal rendiconto finanziario per l'esercizio chiuso a tale data e dalla nota integrativa.

A nostro giudizio, il bilancio d'esercizio fornisce una rappresentazione veritiera e corretta della situazione patrimoniale e finanziaria della Società al 31 dicembre 2024, del risultato economico e dei flussi di cassa per l'esercizio chiuso a tale data in conformità alle norme italiane che ne disciplinano i criteri di redazione.

Elementi alla base del giudizio

Abbiamo svolto la revisione contabile in conformità ai principi di revisione internazionali (ISA Italia). Le nostre responsabilità ai sensi di tali principi sono ulteriormente descritte nella sezione *Responsabilità della società di revisione per la revisione contabile del bilancio d'esercizio* della presente relazione. Siamo indipendenti rispetto alla Società in conformità alle norme e ai principi in materia di etica e di indipendenza applicabili nell'ordinamento italiano alla revisione contabile del bilancio. Riteniamo di aver acquisito elementi probativi sufficienti e appropriati su cui basare il nostro giudizio.

Responsabilità degli amministratori e del collegio sindacale per il bilancio d'esercizio

Gli amministratori sono responsabili per la redazione del bilancio d'esercizio che fornisca una rappresentazione veritiera e corretta in conformità alle norme italiane che ne disciplinano i criteri di redazione e, nei termini previsti dalla legge, per quella parte del controllo interno dagli stessi ritenuta necessaria per consentire la redazione di un bilancio che non contenga errori significativi dovuti a frodi o a comportamenti o eventi non intenzionali.

PricewaterhouseCoopers SpA

Sede legale: **Milano** 20145 Piazza Tre Torri 2 Tel. 02 77851 Fax 02 7785240 Capitale Sociale Euro 6.890.000,00 i.v. C.F. e P.IVA e Reg. Imprese Milano Monza Brianza Lodi 12979880155 Iscritta al n° 119644 del Registro dei Revisori Legali - Altri Uffici: **Ancona** 60131 Via Sandro Totti 1 Tel. 071 2132311 - **Bari** 70122 Via Abate Gimma 72 Tel. 080 5640211 - **Bergamo** 24121 Largo Belotti 5 Tel. 035 229691 - **Bologna** 40124 Via Luigi Carlo Farini 12 Tel. 051 6186211 - **Brescia** 25121 Viale Duca d'Aosta 28 Tel. 030 3697501 - **Catania** 95129 Corso Italia 302 Tel. 095 7532311 - **Firenze** 50121 Viale Gramsci 15 Tel. 055 2482811 - **Genova** 16121 Piazza Piccapietra 9 Tel. 010 29041 - **Napoli** 80121 Via dei Mille 16 Tel. 081 36181 - **Padova** 35138 Via Vicenza 4 Tel. 049 873481 - **Palermo** 90141 Via Marchese Ugo 60 Tel. 091 349737 - **Parma** 43121 Viale Tanara 20/A Tel. 0521 275911 - **Pescara** 65127 Piazza Ettore Troilo 8 Tel. 085 4545711 - **Roma** 00154 Largo Fochetti 29 Tel. 06 570251 - **Torino** 10122 Corso Palestro 10 Tel. 011 556771 - **Trento** 38122 Viale della Costituzione 33 Tel. 0461 237004 - **Treviso** 31100 Viale Felissent 90 Tel. 0422 696911 - **Trieste** 34125 Via Cesare Battisti 18 Tel. 040 3480781 - **Udine** 33100 Via Poscolle 43 Tel. 0432 25789 - **Varese** 21100 Via Albuzzi 43 Tel. 0332 285039 - **Verona** 37135 Via Francia 21/C Tel. 045 8263001 - **Vicenza** 36100 Piazza Pontelandolfo 9 Tel. 0444 393311

Gli amministratori sono responsabili per la valutazione della capacità della Società di continuare a operare come un'entità in funzionamento e, nella redazione del bilancio d'esercizio, per l'appropriatezza dell'utilizzo del presupposto della continuità aziendale, nonché per un'adeguata informativa in materia. Gli amministratori utilizzano il presupposto della continuità aziendale nella redazione del bilancio d'esercizio a meno che abbiano valutato che sussistono le condizioni per la liquidazione della Società o per l'interruzione dell'attività o non abbiano alternative realistiche a tali scelte.

Il collegio sindacale ha la responsabilità della vigilanza, nei termini previsti dalla legge, sul processo di predisposizione dell'informativa finanziaria della Società.

Responsabilità della società di revisione per la revisione contabile del bilancio d'esercizio

I nostri obiettivi sono l'acquisizione di una ragionevole sicurezza che il bilancio d'esercizio nel suo complesso non contenga errori significativi, dovuti a frodi o a comportamenti o eventi non intenzionali, e l'emissione di una relazione di revisione che includa il nostro giudizio. Per ragionevole sicurezza si intende un livello elevato di sicurezza che, tuttavia, non fornisce la garanzia che una revisione contabile svolta in conformità ai principi di revisione internazionali (ISA Italia) individui sempre un errore significativo, qualora esistente. Gli errori possono derivare da frodi o da comportamenti o eventi non intenzionali e sono considerati significativi qualora ci si possa ragionevolmente attendere che essi, singolarmente o nel loro insieme, siano in grado di influenzare le decisioni economiche prese dagli utilizzatori sulla base del bilancio d'esercizio.

Nell'ambito della revisione contabile svolta in conformità ai principi di revisione internazionali (ISA Italia), abbiamo esercitato il giudizio professionale e abbiamo mantenuto lo scetticismo professionale per tutta la durata della revisione contabile. Inoltre:

- abbiamo identificato e valutato i rischi di errori significativi nel bilancio d'esercizio, dovuti a frodi o a comportamenti o eventi non intenzionali; abbiamo definito e svolto procedure di revisione in risposta a tali rischi; abbiamo acquisito elementi probativi sufficienti e appropriati su cui basare il nostro giudizio. Il rischio di non individuare un errore significativo dovuto a frodi è più elevato rispetto al rischio di non individuare un errore significativo derivante da comportamenti o eventi non intenzionali, poiché la frode può implicare l'esistenza di collusioni, falsificazioni, omissioni intenzionali, rappresentazioni fuorvianti o forzature del controllo interno;
- abbiamo acquisito una comprensione del controllo interno rilevante ai fini della revisione contabile allo scopo di definire procedure di revisione appropriate nelle circostanze e non per esprimere un giudizio sull'efficacia del controllo interno della Società;
- abbiamo valutato l'appropriatezza dei principi contabili utilizzati nonché la ragionevolezza delle stime contabili effettuate dagli amministratori, inclusa la relativa informativa;
- siamo giunti a una conclusione sull'appropriatezza dell'utilizzo da parte degli amministratori del presupposto della continuità aziendale e, in base agli elementi probativi acquisiti, sull'eventuale esistenza di un'incertezza significativa riguardo a eventi o circostanze che possono far sorgere dubbi significativi sulla capacità della Società di continuare a operare come un'entità in funzionamento. In presenza di un'incertezza significativa, siamo tenuti a richiamare l'attenzione nella relazione di revisione sulla relativa informativa di bilancio ovvero, qualora tale informativa sia inadeguata, a riflettere tale circostanza nella formulazione

- del nostro giudizio. Le nostre conclusioni sono basate sugli elementi probativi acquisiti fino alla data della presente relazione. Tuttavia, eventi o circostanze successivi possono comportare che la Società cessi di operare come un'entità in funzionamento;
- abbiamo valutato la presentazione, la struttura e il contenuto del bilancio d'esercizio nel suo complesso, inclusa l'informativa, e se il bilancio d'esercizio rappresenti le operazioni e gli eventi sottostanti in modo da fornire una corretta rappresentazione.

Abbiamo comunicato ai responsabili delle attività di governance, identificati a un livello appropriato come richiesto dagli ISA Italia, tra gli altri aspetti, la portata e la tempistica pianificate per la revisione contabile e i risultati significativi emersi, incluse le eventuali carenze significative nel controllo interno identificate nel corso della revisione contabile.

Relazione su altre disposizioni di legge e regolamentari

Giudizi e dichiarazione ai sensi dell'articolo 14, comma 2, lettere e), e-bis) ed e-ter), del DLgs 27 gennaio 2010, n° 39

Gli amministratori di DBA Group SpA sono responsabili per la predisposizione della relazione sulla gestione di DBA Group SpA al 31 dicembre 2024, incluse la sua coerenza con il relativo bilancio d'esercizio e la sua conformità alle norme di legge.

Abbiamo svolto le procedure indicate nel principio di revisione (SA Italia) n° 720B al fine di:

- esprimere un giudizio sulla coerenza della relazione sulla gestione con il bilancio d'esercizio;
- esprimere un giudizio sulla conformità alle norme di legge della relazione sulla gestione;
- rilasciare una dichiarazione su eventuali errori significativi nella relazione sulla gestione.

A nostro giudizio, la relazione sulla gestione è coerente con il bilancio d'esercizio di DBA Group SpA al 31 dicembre 2024.

Inoltre, a nostro giudizio, la relazione sulla gestione è redatta in conformità alle norme di legge.

Con riferimento alla dichiarazione di cui all'articolo 14, comma 2, lettera e-ter), del DLgs 27 gennaio 2010, n° 39, rilasciata sulla base delle conoscenze e della comprensione dell'impresa e del relativo contesto acquisite nel corso dell'attività di revisione, non abbiamo nulla da riportare.

Padova, 14 aprile 2025

PricewaterhouseCoopers SpA



Alexander Mayr
(Revisore legale)

RELAZIONE DEL COLLEGIO SINDACALE

ALL'ASSEMBLEA DEGLI AZIONISTI AI SENSI DELL'ART. 2429, COMMA 2, DEL CODICE CIVILE

Ai signori Azionisti della società DBA Group S.p.A.

1. PREMESSA: FONTI NORMATIVE, REGOLAMENTARI E DEONTOLOGICHE

Il Collegio Sindacale di DBA Group S.p.A. (di seguito anche “**DBA**” o “Società”) ai sensi dell’art. 2429, comma 2, del Codice Civile, è chiamato a riferire all’Assemblea degli Azionisti, convocata per l’approvazione del Bilancio d’esercizio chiuso al 31 Dicembre 2024 (d’ora in avanti anche “**Bilancio**”), sui risultati dell’esercizio sociale e sull’attività di vigilanza svolta dal medesimo organo di controllo nell’adempimento dei propri doveri, nonché formulare osservazioni e proposte in ordine al bilancio e alla sua approvazione.

Preliminarmente, si ricorda che la DBA Group in data 14 dicembre 2017, è stata quotata sul mercato Euronext Growth Milan (d’ora in avanti anche “**EGM**”) ex AIM Italia, mercato che non risulta essere regolamentato ai sensi del D. Lgs. n. 58 del 24 febbraio 1998 (TUF). Pertanto, alla predetta Società non risulterebbero applicabili le “Norme di comportamento del collegio sindacale” per le Società quotate emanate dal Consiglio Nazionale dei Dottori Commercialisti e degli Esperti contabili (CNDCEC), nel 2015 ed aggiornate nel mese di dicembre 2023.

Nella “Premessa” delle suddette norme viene peraltro indicato che *“pur riferendosi alle società quotate in mercati regolamentati, le Norme rappresentano un punto di riferimento al quale possono utilmente ispirarsi anche le società con azioni negoziate nei mercati alternativi, previa valutazione, anche in relazione agli assetti proprietari e alle peculiarità delle singole operazioni, dell’opportunità di adeguarsi alle medesime”*. Alla luce di quanto sopra, il presente Collegio Sindacale, nel corso dell’esercizio, ha svolto la propria attività ispirandosi oltre che alle disposizioni di legge e ai principi di comportamento raccomandati dal Consiglio Nazionale dei Dottori Commercialisti e degli Esperti Contabili per le società non quotate anche alle norme di comportamento previste per le Società quotate.

La presente relazione è stata approvata collegialmente dall’intero Collegio Sindacale ed in tempo utile per il suo deposito presso la sede della Società, nei 15 giorni antecedenti alla prima convocazione dell’Assemblea di approvazione del bilancio.

La relazione redatta secondo quanto previsto dall’art. 2429 del Codice Civile, dà evidenza dei controlli e delle altre attività di vigilanza attribuite al Collegio Sindacale e da questo rese durante l’esercizio.

Come sopra indicato, la Società non essendo quotata in mercati regolamentati non è soggetta al “controllo” da parte di Consob, tuttavia, nel rendere più agevole la lettura e la consultazione della presente relazione, la stessa, ove ritenuto possibile e confacente, ricalca lo schema di base suggerito da Consob.

I documenti di Bilancio resi disponibili dal Consiglio di Amministrazione e relativi all’esercizio chiuso al 31 dicembre 2024 sono:

- il progetto di bilancio, completo di nota integrativa e rendiconto finanziario;
- la relazione sulla gestione
- il bilancio consolidato completo di nota integrativa e il rendiconto finanziario consolidato

Il progetto di Bilancio d'esercizio chiuso al 31 dicembre 2024 è stato approvato dal Consiglio di Amministrazione in data 31 marzo 2025 ed è stato redatto dagli amministratori con l'applicazione dei principi statuiti dall'Organismo Italiano di Contabilità (OIC).

Le attività svolte dal presente Collegio Sindacale hanno riguardato, sotto il profilo temporale, l'intero esercizio 1-1-2024 – 31-12-2024, durante il quale sono state regolarmente svolte riunioni periodiche debitamente riportate negli appositi verbali.

Per la revisione del Bilancio e del bilancio consolidato nonché per il controllo contabile, la corretta tenuta delle scritture contabili e la concordanza delle medesime con i dati del Bilancio è stata incaricata la società PricewaterhouseCoopers S.p.A..

2. OSSERVAZIONI SULL'ATTIVITÀ DI VIGILANZA SULL'OSSERVANZA DELLA LEGGE E DELLO STATUTO

Nel corso dell'esercizio 2024 si sono tenute: 9 riunioni del Collegio Sindacale e n. 9 riunioni del Consiglio di Amministrazione. Si sono inoltre tenute ulteriori 4 sedute del Collegio nell'esercizio in corso.

Il Collegio Sindacale ha assistito a tutte le riunioni del Consiglio di Amministrazione ed ha constatato che le stesse si sono svolte nel rispetto delle norme statutarie, legislative e regolamentari che ne disciplinano il funzionamento e che non sono state assunte decisioni né effettuate operazioni non conformi alla legge o allo statuto sociale, manifestamente imprudenti, azzardate, in potenziale conflitto di interesse, o in contrasto con le delibere assunte dall'Assemblea o tali da compromettere l'integrità del patrimonio sociale.

Attraverso la partecipazione alle riunioni dell'Organo amministrativo il Collegio ha anche acquisito informazioni sull'andamento della gestione della Società e del gruppo, sulla sua prevedibile evoluzione, nonché sulle operazioni di maggiore rilievo economico, finanziario e patrimoniale deliberate e poste in essere nell'esercizio dalla Società o dalle Società controllate.

A tale riguardo il Collegio esprime la propria valutazione sull'adeguatezza delle informazioni rese dagli amministratori nella Relazione sulla gestione.

3. OSSERVAZIONI SULL'ATTIVITÀ DI VIGILANZA SUL RISPETTO DEI PRINCIPI DI CORRETTA AMMINISTRAZIONE

Il Collegio Sindacale ha acquisito conoscenza e vigilato, per quanto di propria competenza, sul rispetto dei principi di corretta amministrazione anche mediante la partecipazione alle riunioni del Consiglio di Amministrazione e, inoltre, tramite la raccolta di informazioni da parte dei responsabili delle diverse funzioni aziendali, nonché tramite il reciproco scambio di dati e informazioni con la Società di revisione PricewaterhouseCoopers S.p.A. e con l'Organismo di vigilanza (O.d.V). Il Collegio sindacale ha ottenuto le dovute informazioni sull'attività svolta e sulle operazioni di maggior rilievo economico, finanziario e patrimoniale deliberate e realizzate nell'esercizio dalla Società e dalle società controllate.

Le operazioni di maggior rilievo avvenute nel periodo al 31-12-2024 relative alla Società ed alle sue controllate sono state le seguenti :

Dal 1° gennaio 2024 è diventata efficace la fusione di General Planning S.r.l. in DBA S.p.A (già DBA Pro. S.p.A.) Come indicato nella Relazione sulla gestione, "l'operazione di integrazione societaria, iniziata già nel corso del 2023, è stata condotta per razionalizzare la struttura operativa e rafforzare l'offerta di servizi di ingegneria integrata e project management ai grandi player del Real Estate e del comparto industriale e farmaceutico".

A gennaio 2025 la società slovena ITELIS ha acquisito il 52% della società slovena COMCOM.

A marzo 2024 è stato effettuato l'acquisto del restante 25% delle quote di S.J.S. Engineering S.r.l., e detenute da S.J.S. Srl e S.J.S. Bulding Srl. da parte della controllata DBA S.p.A (già DBA Pro. S.p.A.)

In data 27 marzo 2024 la società DBA GROUP ha acquisito da Finest il restante 12,5% della società slovena DBA doo.

In data 19 dicembre 2024, con efficacia in data 1 gennaio 2025, si è conclusa l'acquisizione del 100% di Serteco Servizi Tecnici Coordinati Srl, società di Udine, nata nel 1978 e specializzata nei servizi di ingegneria civile per il settore ambientale, urbanistico e dei trasporti e nel settore edile e delle infrastrutture.

In data 20 febbraio 2025 il Consiglio di Amministrazione ha approvato il budget stand alone che stima un valore della produzione pari a Euro 6,182 milioni ed il budget consolidato 2025 che stima un valore della produzione pari ad Euro 126,9 milioni, con un EBITDA pari a Euro 14,2 milioni e una Posizione Finanziaria Netta a debito pari a Euro 5,7 milioni.

Fatti rilevanti verificatisi nel corso del periodo gennaio – marzo 2025

Con riferimento al punto 22-quater dell'art. 2427 del codice civile, non si segnalano fatti di rilievo successivi alla chiusura dell'esercizio che abbiano inciso in maniera rilevante sull'andamento patrimoniale, finanziario ed economico.

In data 30 gennaio 2025 è stata perfezionata l'acquisizione del 60% delle quote dell'azienda di ingegneria Proyectos IFG, con sede a Las Rozas de Madrid in Spagna da parte della società controllata DBA S.p.A. (già DBA PRO. S.p.A.) e specializzata in progetti integrati di Data Center di varia taglia di potenza fino a comprendere Campus Data Center ed Hyperscale.

In data 25 febbraio 2025 è stata resa effettiva la modifica della denominazione sociale della società controllata DBA PRO. S.p.A. in DBA S.p.A., in esecuzione della delibera assunta in data 21 febbraio dall'assemblea straordinaria dei soci.

Le sopra riportate operazioni di maggior rilievo economico, finanziario e patrimoniale effettuate da DBA sono adeguatamente indicate sia nella Nota Integrativa del bilancio che nella Relazione sulla gestione e riflesse nei prospetti contabili; e il Collegio ne ha accertato la conformità alla Legge, allo Statuto sociale e ai principi di corretta amministrazione, assicurandosi che le medesime non fossero manifestamenti imprudenti o azzardate, in contrasto con le delibere assunte dall'Assemblea degli azionisti o tali da compromettere l'integrità del patrimonio aziendale.

In merito alle sopra evidenziate operazioni, il Collegio non ritiene di aggiungere ulteriori considerazioni in quanto, a proprio parere le informazioni fornite dal Consiglio di Amministrazione di DBA appaiono esaustive.

Le operazioni di maggior rilievo avvenute dopo la chiusura dell'esercizio

Sulla base delle informazioni rese disponibili il collegio sindacale da atto che le operazioni sono conformi alla legge e allo statuto sociale e non sono manifestamente imprudenti o azzardate o in contrasto con le delibere assunte dall'Assemblea o tale da compromettere l'integrità del patrimonio sociale.

4. OSSERVAZIONI SULL'ATTIVITÀ DI VIGILANZA SULL'ADEGUATEZZA DELL' ASSETTO ORGANIZZATIVO

E' responsabilità del Consiglio di Amministrazione la predisposizione degli assetti organizzativi della Società, la definizione della struttura societaria di Gruppo, la verifica dell'esistenza dei controlli interni necessari per monitorare l'andamento della società e del gruppo.

Il Collegio Sindacale ha acquisito conoscenza e vigilato sull'adeguatezza della struttura organizzativa della Società mediante: la raccolta di informazioni dalle strutture proposte, le audizioni del Consiglio di Amministrazione e dei responsabili delle diverse funzioni aziendali e gli scambi informativi con la Società di revisione.

Il sistema di controllo interno e di gestione dei rischi contempla anche il Modello Organizzativo 231, modello di cui la Società si è dotata e che è volto a prevenire la commissione di reati che possono comportare una responsabilità ai sensi del D. Lgs. n. 231/2001. Tale Modello è stato oggetto di apposita revisione nel 2024. Il Collegio Sindacale evidenzia che la Società ha nominato l'Organismo di Vigilanza di tipo collegiale. Il Modello 231 è applicato anche nella società controllata DBA Pro con la nomina di un ODV monocratico mentre non è ancora applicato nelle altre società controllate dove però è applicato il Codice Etico.

L'adozione del Modello 231, oltre al Codice Etico, è stato adottato con l'intento di disporre di uno strumento di controllo per assicurare la gestione delle attività d'impresa in conformità alla normativa vigente (comprese le disposizioni in materia amministrativa e finanziaria, sicurezza sul lavoro, rapporti con la pubblica amministrazione...) oltre che verificare l'adeguatezza del sistema organizzativo, delle procure, delle deleghe a seconda dei ruoli e delle responsabilità assegnate al personale dipendente. Il Collegio ha svolto incontri periodici con l'O.d.V ed ha vigilato in merito alle attività di carattere organizzativo e procedurale poste in essere ai sensi del d.lgs. 231/2001. In particolare sono state discusse ed esaminate le procedure in essere e i loro aggiornamenti e i relativi controlli periodici.

Il Collegio esprime una valutazione nel complesso positiva sulla struttura organizzativa e sul suo effettivo funzionamento.

Si evidenzia che il Collegio ha effettuato una valutazione del Consiglio di Amministrazione per quanto concerne:

- - la sua composizione, dimensione e funzionamento;
- - i requisiti dell'Amministratore Indipendente;
- - la determinazione delle remunerazioni;
- - la completezza, le competenze e le responsabilità connesse a ciascuna funzione.

Detta valutazione non ha evidenziato criticità.

5. OSSERVAZIONI SULL'ATTIVITÀ DI VIGILANZA SULL'ADEGUATEZZA DEL SISTEMA DI CONTROLLO INTERNO

Il Consiglio di Amministrazione ha la responsabilità del sistema di controllo interno, fissa le linee di indirizzo e verifica l'adeguatezza e l'effettivo funzionamento, assicurandosi che i principali rischi aziendali siano identificati e gestiti in modo corretto. Nel corso dell'esercizio 2024, il Collegio Sindacale ha considerato l'adeguatezza del sistema di controllo interno adottato dalla Società mediante le interlocuzioni con il Consiglio di Amministrazione e mediante scambio di dati e informazioni rilevanti con le funzioni di controllo.

In particolare il Collegio Sindacale ha acquisito informazioni relative alla struttura del controllo interno e di gestione dei rischi e sulla adozione ed implementazione delle idonee procedure; informazioni relative ai rischi di violazioni della legge, dello statuto, dei principi di corretta amministrazione, di inadeguatezza della struttura organizzativa, del sistema di amministrazione-contabile e del sistema di controllo interno, di inosservanza delle regole di governo societario e di inadeguatezza delle disposizioni impartite alle Società controllate ovvero relative a fatti censurabili o irregolarità riscontrate. La Società ha provveduto nel corso dell'esercizio ad effettuare un aggiornamento dell'analisi dei rischi tenendo conto delle caratteristiche delle attività svolte dalla società, e dalle sue controllate, al fine di sottoporli periodicamente all'esame dell'organo di amministrazione; sono state definite le linee di indirizzo definite dall'organo di amministrazione, curando la progettazione, realizzazione e gestione del sistema di controllo interno e di gestione dei rischi, con la

previsione di una verifica costante in merito all'adeguatezza ed all'efficacia degli stessi anche in relazione alla dinamica delle condizioni operative e del panorama legislativo e regolamentare;

Come già indicato al paragrafo 4, le verifiche da parte del Collegio sono state svolte anche nell'ambito degli incontri con l'ODV attraverso l'esame delle procedure in essere e le verifiche delle risultanze dei controlli effettuati dallo stesso organismo. Il Collegio ha inoltre avuto degli incontri con la società di revisione incaricata nel corso dei quali non sono emersi aspetti critici relativamente al sistema di controllo interno nell'ambito delle procedure svolte per il controllo contabile.

6. OSSERVAZIONI SULL'ATTIVITÀ DI VIGILANZA SULL'ADEGUATEZZA DEL SISTEMA AMMINISTRATIVO – CONTABILE E SULL'ATTIVITÀ DI REVISIONE LEGALE DEI CONTI

Il Collegio Sindacale ha vigilato sull'adeguatezza del sistema amministrativo – contabile e sull'affidabilità a rappresentare correttamente i fatti di gestione mediante l'ottenimento di informazioni da parte dei responsabili delle funzioni aziendali competenti, da parte della Società di revisione nonché dall'esame della documentazione aziendale e l'analisi delle risultanze delle attività svolte dal revisore legale.

Il Collegio Sindacale ha evidenziato, nel corso degli incontri tenutisi con il Consiglio di Amministrazione, un'implementazione della struttura amministrativo – contabile sia della Società DBA che delle Società controllate.

Come sopra indicato l'attività di revisione è svolta dalla Società PricewaterhouseCoopers S.p.A., la quale ha rilasciato, nella propria relazione sulla revisione contabile del bilancio di DBA, la conferma annuale della propria indipendenza rispetto alla Società. La Società PricewaterhouseCoopers S.p.A. svolge le seguenti attività:

- la revisione legale dei bilanci d'esercizio e consolidati di DBA Group S.p.A. al 31 dicembre;
- la verifica nel corso dell'esercizio della regolare tenuta della contabilità sociale e della corretta rilevazione dei fatti di gestione nelle scritture contabili;
- la verifica della coerenza della relazione sulla gestione con il bilancio d'esercizio e con quello consolidato e della sua conformità alle norme di legge;
- la revisione contabile limitata del Bilancio di sostenibilità redatto dalla Società su base volontaria.

La durata dell'incarico di revisione legale è di tre esercizi dal 2023 al 2025. La Società PricewaterhouseCoopers S.p.A. nel corso dell'esercizio al 31 dicembre 2023 ha inoltre svolto la revisione del bilancio di sostenibilità predisposto dalla Società su base volontaria.

La Società di revisione PricewaterhouseCoopers S.p.A. ha rilasciato, in data 14 aprile 2025 la propria relazione di cui all'art. 14 del D. Lgs. 39/2010, nella quale attesta che il bilancio d'esercizio chiuso al 31 dicembre 2024 di DBA Group S.p.A. *“(...) fornisce una rappresentazione veritiera e corretta della situazione patrimoniale e finanziaria della Società al 31 dicembre 2024, del risultato economico e dei flussi di cassa per l'esercizio chiuso a tale data in conformità alle norme italiane che ne disciplinano i criteri di redazione”*.

La Società di revisione PricewaterhouseCoopers S.p.A. ha attestato, inoltre, nella propria relazione che la Relazione sulla gestione è coerente con il bilancio d'esercizio di DBA al 31 dicembre 2024 ed è redatta in conformità alle norme di legge.

Il Collegio Sindacale non ha osservazioni o proposte in merito a quanto sopra riportato da sottoporre all'attenzione dell'Assemblea.

7. OSSERVAZIONI SULL'ATTIVITA' DI VIGILANZA SUI RAPPORTI CON SOCIETÀ CONTROLLATE

Il Collegio Sindacale evidenzia che, in riferimento ai rapporti con le proprie controllate, gli Amministratori di DBA hanno periodicamente informato l'organo collegiale in merito alle disposizioni impartite alle Società controllate e, alla luce di quanto appreso dal Collegio Sindacale nel corso dell'esercizio 2024, tali disposizioni risulterebbero adeguate.

Non ci risultano comunicazioni di rilievi da segnalare da parte dei collegi sindacali delle società controllate. La nota integrativa e la relazione sulla gestione dettagliano in maniera adeguata gli ammontari e la natura dei rapporti intercorsi con le società controllate.

8. OSSERVAZIONI SULL'ATTIVITÀ DI VIGILANZA SULLE OPERAZIONI CON PARTI CORRELATE

Il Collegio Sindacale non ha riscontrato, nel corso dell'esercizio 2024, operazioni atipiche e/o inusuali effettuate con terzi o con parti correlate, ivi comprese le Società del Gruppo. Le informazioni relative alle operazioni infragruppo e con parti correlate, realizzate nell'esercizio 1-1-2024 – 31-12-2024, nonché la descrizione delle loro caratteristiche e dei relativi effetti economici, sono contenute nella Nota Integrativa e nella Relazione sulla gestione.

Così come riportato in Nota Integrativa detti rapporti non comprendono operazioni atipiche e/o inusuali e sono regolati da normali condizioni di mercato.

In relazione a quanto disposto dall'art. 2391-bis del Codice civile, il Collegio Sindacale dà atto che il Consiglio di Amministrazione ha adottato una procedura per la disciplina delle Operazioni con Parti Correlate il cui obiettivo principale è quello di definire le linee guida e i criteri per l'identificazione delle operazioni con Parti Correlate e declinarne ruoli, responsabilità e modalità operative atte a garantire, per tali operazioni, un'adeguata trasparenza informativa e la relativa correttezza procedurale e sostanziale. Tale procedura è stata redatta in conformità a quanto stabilito dal Regolamento CONSOB in materia di Parti Correlate (Reg. n. 17221 del 12 marzo 2010) ed è stata oggetto di ultimo aggiornamento, da parte del Consiglio di Amministrazione, in data 29/09/2021. Il Collegio ha vigilato sull'effettiva applicazione della disciplina da parte della Società e non ha osservazioni in merito da evidenziare nella presente Relazione.

Il Collegio Sindacale reputa che l'informativa concernente le operazioni infragruppo e con parti correlate, riportata in Nota Integrativa e nella Relazione sulla gestione, sia da considerarsi adeguata.

9. OMISSIONI E FATTI CENSURABILI

Nel corso dell'esercizio 1/01/2024-31/12/2024 non sono pervenute denunce ex art. 2408 del Codice Civile e non sono pervenuti esposti.

Dall'attività di vigilanza e controllo svolta dal Collegio Sindacale, come descritta in precedenza, non sono emersi fatti significativi da menzionare nella presente relazione

10. PARERI RESI

In data 28 marzo 2024 il Collegio Sindacale ha espresso il parere relativamente alla "Proposta di rideterminazione del compenso dell'organo amministrativo. Delibere inerenti e conseguenti" previsti all'O.d.g. del Consiglio di Amministrazione convocato per la stessa data.

11. AUTOVALUTAZIONE

In ottemperanza alle norme di comportamento del Collegio Sindacale e con specifico riferimento all'autovalutazione del Collegio Sindacale, con periodicità almeno annuale, si rende necessario valutare

l'idoneità dei componenti dell'organo di controllo e l'adeguata composizione dello stesso, con riferimento ai requisiti di professionalità, competenza, onorabilità e indipendenza. Sul punto si ricorda che ciascun componente del Collegio ha reso in sede di nomina, la dichiarazione di trasparenza e di accettazione dell'incarico e che in base alle dichiarazioni rese, non ricorreva per nessuno di essi alcuna delle cause di ineleggibilità, incompatibilità previste dalla normativa vigente e dallo statuto e ciascuno si è impegnato a fornire apposita informazione in caso di variazione delle condizioni.

Il Collegio ha effettuato un aggiornamento dell'autovalutazione considerando : (i) requisiti di professionalità, competenza ed esperienza in relazione anche ad ambiti direttamente connessi all'attività esercitata dalla Società; (ii) requisiti di indipendenza in relazione anche a disposizioni di settore applicabili; (iii) cumulo di incarichi in relazione alle disposizioni di settore applicabili; (iv) dichiarazione circa l'adeguatezza della remunerazione attribuita; (v) valutazione circa il funzionamento dell'organo di controllo.

Ciascun membro ha effettuato l'autovalutazione circa la propria idoneità a far parte del predetto organo di controllo. L'autovalutazione ha dato esito positivo

Alla luce di quanto discusso, questo Collegio, ha valutato positivamente i propri componenti considerandoli idonei a compiere le attività richieste dalla natura dell'incarico di Organo di Controllo della società DBA Group S.p.A..

12.OSSERVAZIONI IN MERITO AL BILANCIO D'ESERCIZIO CHIUSO AL 31 DICEMBRE 2024

Si evidenzia che il Consiglio di Amministrazione di DBA ha convocato l'Assemblea degli Azionisti di approvazione del bilancio d'esercizio e consolidato chiusi al 31 dicembre 2024, nei termini ordinari stante la presenza dei relativi presupposti.

La documentazione di bilancio è stata consegnata dal Consiglio di Amministrazione al Collegio Sindacale in data 31 marzo 2025 e l'approvazione del bilancio da parte dell'Assemblea degli Azionisti è fissata per il giorno 30 aprile 2025 in prima convocazione e il 5 maggio 2025 in seconda convocazione.

Il Collegio Sindacale ha preso atto che l'organo amministrativo ha tenuto conto dell'obbligo di redazione del bilancio tramite l'utilizzo della "tassonomia XBRL" necessaria per standardizzare tale documento e renderlo disponibile al trattamento digitale. Il bilancio di esercizio chiuso al 31 dicembre 2024 è stato approvato dall'Organo amministrativo e risulta costituito dallo Stato Patrimoniale, dal Conto Economico, dal Rendiconto Finanziario e dalla Nota Integrativa.

L'organo amministrativo ha, altresì, predisposto e approvato la Relazione sulla Gestione di cui all'articolo 2428 del Codice Civile. Tali documenti sono stati consegnati al Collegio Sindacale affinché potessero essere depositati presso la sede della Società, corredati dalla presente relazione, ai sensi dell'art. 2429, primo comma, del Codice Civile.

Non essendo demandato al Collegio Sindacale il controllo di merito sul contenuto del Bilancio il Collegio ha vigilato sull'impostazione generale adottata, sulla sua struttura e formazione e sulla generale conformità alla legge, non avendo al riguardo osservazioni particolari da riferire.

Per quanto concerne le verifiche analitiche, i controlli di conformità dei contenuti e della corrispondenza alle scritture contabili riferibili al bilancio di esercizio, si rinvia alla relativa relazione rilasciata dalla Società di revisione PricewaterhouseCoopers S.p.A. in data 14 aprile 2025, di cui si è già detto al paragrafo 6 della presente relazione.

Il Collegio osserva che nella Relazione sulla gestione gli Amministratori hanno fornito una descrizione delle principali componenti che hanno concorso alla determinazione del risultato di esercizio, fornendo, altresì, una adeguata rappresentazione circa i rapporti con imprese controllate, collegate e controllanti, nonché un'analisi dei rischi principali cui è esposta la Società.

Per quanto a nostra conoscenza, gli amministratori, nella redazione del bilancio, non hanno derogato alle norme di legge ai sensi dell'art. 2423, comma 5, c.c.

Ai sensi dell'art. 2426, n. 5 c.c., il Collegio dà atto che sui costi iscritti nell'attivo dello Stato patrimoniale relativi a costi di impianto e ampliamento e costi per diritti di brevetto industriale e diritto di utilizzazione delle opere dell'ingegno il Collegio ha svolto le opportune verifiche tramite colloqui con i referenti della Società e con il soggetto incaricato della revisione contabile e sulla base delle risultanze, esprime il proprio consenso alla capitalizzazione dei nuovi costi aventi utilità pluriennale e al mantenimento di quelli derivanti da precedenti esercizi.

Il Collegio Sindacale dà, infine, atto che la Società di revisione PricewaterhouseCoopers S.p.A. ha rilasciato, in data odierna, la propria Relazione che esprime un giudizio di conformità alle norme del bilancio di esercizio chiuso al 31 dicembre 2024 e di coerenza della Relazione sulla gestione con il bilancio di esercizio suddetto.

Il Collegio Sindacale ha autonomamente esaminato il bilancio relativo all'esercizio chiuso al 31 dicembre 2024, in merito al quale:

- è stata verificata la rispondenza del bilancio di esercizio ai fatti e alle informazioni di cui si è avuta conoscenza a seguito dell'assolvimento dei doveri del Collegio Sindacale e, a tal riguardo, non sono emerse criticità di cui si renda necessario od opportuno dare evidenza nella presente relazione;
- è stata verificata la rispondenza dell'impostazione generale del bilancio di esercizio alla legge nonché la correttezza del relativo procedimento di formazione e, a tale riguardo, non sono emerse criticità di cui si renda necessario od opportuno dare evidenza nella presente relazione;
- per quanto a nostra conoscenza, nella redazione del bilancio di esercizio, l'organo amministrativo non ha derogato alle norme di legge ai sensi dell'articolo 2423, quinto comma, del Codice Civile, applicando criteri di valutazione conformi alla disciplina del Codice Civile, in continuità rispetto a quanto fatto negli esercizi precedenti;
- il Collegio Sindacale ha, altresì, preso atto della presenza nella nota integrativa al bilancio di esercizio delle informazioni di legge o comunque previste dai principi contabili di riferimento;
- il Collegio Sindacale ha preso atto che ai sensi dell'art. 2427, punto 22 *quater*, del Codice Civile sono state fornite le informazioni sui fatti di rilievo avvenuti dopo la chiusura del bilancio
- è stata, infine, verificata l'osservanza delle norme di legge inerenti la predisposizione della relazione sulla gestione e, a tale riguardo, non sono emerse criticità di cui si renda necessario od opportuno dare evidenza nella presente relazione.

Nel corso dell'esercizio e in fase successiva per quanto attiene al bilancio, il Collegio Sindacale ha tenuto rapporti con la Società di revisione PWC ed ha intrattenuto un reciproco scambio di dati ed informazioni. Nella presente relazione, il Collegio ha tenuto in considerazione quanto riportato nella relazione della Società di revisione resa ai sensi dell'art. 14 del D.lgs. 39/2010.

13 . INDICAZIONI DI PROPOSTE IN ORDINE AL BILANCIO D'ESERCIZIO E ALLA SUA APPROVAZIONE E ALLE MATERIE DI COMPETENZA DEL COLLEGIO SINDACALE

Il Collegio Sindacale dà atto di aver vigilato sull'osservanza della legge e dello statuto sociale, nonché sul rispetto dei doveri propri, del Consiglio di Amministrazione e della Società di revisione. Il Collegio Sindacale esprime, ai sensi dell'art. 2426, n. 5 del Codice Civile, il proprio consenso al mantenimento nell'attivo dello stato patrimoniale dei costi di impianto ed ampliamento. Il Collegio Sindacale, sulla base dei controlli effettuati direttamente sul bilancio, delle informazioni scambiate con la Società di revisione e preso atto della relazione emessa dalla Società di revisione, ritiene che per quanto di propria competenza non risultino elementi ostativi all'approvazione del presente bilancio da parte dell'Assemblea degli Azionisti.

Il Collegio Sindacale non ha obiezioni da formulare in merito alla proposta di deliberazione presentata dal Consiglio di Amministrazione che prevede di ripartire l'utile netto pari a €1.764.432 come segue:

- Euro 88.022 quale accantonamento a riserva legale
- distribuzione di un dividendo lordo per complessivi Euro 1.435.382 (pari a Euro 0,13 per azione, relativamente alle n. 11.041.400 azioni ordinarie in circolazione, al netto delle azioni proprie);
- Euro 237.028 a copertura perdite esercizi precedenti;

Villorba 14 aprile 2025

Il presidente: Manuela Grattoni

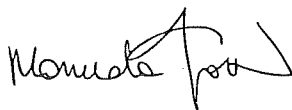

Sindaco effettivo: Paola Ricci

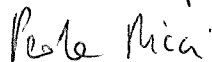

Sindaco effettivo: Alessandro Sbaiz

