

2022



BILANCIO CIVILISTICO 2022



DBA Group S.p.A. Viale Felissent 20/d 31020 Villorba (TV) ITALIA | P. IVA 04489820268
Reg. Imp. 04489820268 | R.E.A. TV n.354338 | Capitale Sociale € 3.243.734,48 i.v. | PEC dbagroup@pec.it

Informazioni generali sull'impresa

Dati anagrafici

Denominazione: DBA GROUP S.p.A.
Sede: VIALE FELISSENT N. 20/D VILLORBA TV
Capitale sociale: 3.243.734,48
Capitale sociale interamente versato: sì
Codice CCIAA: TV
Partita IVA: 04489820268
Codice fiscale: 04489820268
Numero REA: 354338
Forma giuridica: SOCIETA' PER AZIONI
Settore di attività prevalente (ATECO): 701000
Società in liquidazione: no
Società con socio unico: no
Società sottoposta ad altrui attività di direzione e coordinamento: sì
Denominazione della società o ente che esercita l'attività di direzione e coordinamento: DB HOLDING S.R.L.
Appartenenza a un gruppo: sì
Denominazione della società capogruppo: DB HOLDING S.R.L.
Paese della capogruppo: ITALIA
Numero di iscrizione all'albo delle cooperative:

Bilancio al 31/12/2022

Stato Patrimoniale Ordinario

	31/12/2022	31/12/2021
Attivo		
B) Immobilizzazioni		
I - Immobilizzazioni immateriali	-	-
1) costi di impianto e di ampliamento	8.834	11.779
3) diritti di brevetto industriale e diritti di utilizzazione delle opere dell'ingegno	211.151	157.748
4) concessioni, licenze, marchi e diritti simili	26.578	28.215
6) immobilizzazioni in corso e acconti	136.341	144.253
7) altre	27.053	43.326

	31/12/2022	31/12/2021
<i>Totale immobilizzazioni immateriali</i>	409.957	385.321
II - Immobilizzazioni materiali	-	-
2) impianti e macchinario	518	618
4) altri beni	36.626	42.223
<i>Totale immobilizzazioni materiali</i>	37.144	42.841
III - Immobilizzazioni finanziarie	-	-
1) partecipazioni in	-	-
a) imprese controllate	13.172.226	12.262.139
<i>Totale partecipazioni</i>	13.172.226	12.262.139
2) crediti	-	-
d-bis) verso altri	103.944	87.944
esigibili entro l'esercizio successivo	103.944	87.944
<i>Totale crediti</i>	103.944	87.944
<i>Totale immobilizzazioni finanziarie</i>	13.276.170	12.350.083
<i>Totale immobilizzazioni (B)</i>	13.723.271	12.778.245
C) Attivo circolante		
II - Crediti	-	-
1) verso clienti	3.247	(4.595)
esigibili entro l'esercizio successivo	3.247	(4.595)
2) verso imprese controllate	7.146.228	7.004.190
esigibili entro l'esercizio successivo	7.146.228	7.004.190
5-bis) crediti tributari	106.764	666.012
esigibili entro l'esercizio successivo	106.764	666.012
5-ter) imposte anticipate	26.400	188.648
5-quater) verso altri	31.499	114.733
esigibili entro l'esercizio successivo	31.499	114.733
<i>Totale crediti</i>	7.314.138	7.968.988
IV - Disponibilita' liquide	-	-
1) depositi bancari e postali	1.779.695	3.162.345
3) danaro e valori in cassa	805	520
<i>Totale disponibilita' liquide</i>	1.780.500	3.162.865
<i>Totale attivo circolante (C)</i>	9.094.638	11.131.853
D) Ratei e risconti	62.016	66.247
<i>Totale attivo</i>	22.879.925	23.976.345

	31/12/2022	31/12/2021
Passivo		
A) Patrimonio netto	18.604.325	18.790.535
I - Capitale	3.243.734	3.243.734
II - Riserva da soprapprezzo delle azioni	15.927.075	15.927.075
IV - Riserva legale	6.006	6.006
VI - Altre riserve, distintamente indicate	-	-
Riserva avanzo di fusione	64.061	64.061
Varie altre riserve	1.986.929	1.986.929
<i>Totale altre riserve</i>	<i>2.050.990</i>	<i>2.050.990</i>
VIII - Utili (perdite) portati a nuovo	(2.437.270)	(1.815.172)
IX - Utile (perdita) dell'esercizio	(186.210)	(622.098)
Totale patrimonio netto	18.604.325	18.790.535
B) Fondi per rischi e oneri		
1) per trattamento di quiescenza e obblighi simili	21.413	12.913
2) per imposte, anche differite	-	371.256
<i>Totale fondi per rischi ed oneri</i>	<i>21.413</i>	<i>384.169</i>
C) Trattamento di fine rapporto di lavoro subordinato	451.966	384.595
D) Debiti		
4) debiti verso banche	2.088.153	3.136.513
esigibili entro l'esercizio successivo	934.943	1.233.412
esigibili oltre l'esercizio successivo	1.153.210	1.903.101
5) debiti verso altri finanziatori	463.065	444.825
esigibili oltre l'esercizio successivo	463.065	444.825
7) debiti verso fornitori	259.654	212.600
esigibili entro l'esercizio successivo	259.654	212.600
9) debiti verso imprese controllate	35.082	190.717
esigibili entro l'esercizio successivo	35.082	190.717
12) debiti tributari	97.141	99.842
esigibili entro l'esercizio successivo	97.141	99.842
13) debiti verso istituti di previdenza e di sicurezza sociale	67.432	48.454
esigibili entro l'esercizio successivo	67.432	48.454
14) altri debiti	774.478	284.033
esigibili entro l'esercizio successivo	774.478	284.033
<i>Totale debiti</i>	<i>3.785.005</i>	<i>4.416.984</i>

	31/12/2022	31/12/2021
E) Ratei e risconti	17.216	62
<i>Totale passivo</i>	<i>22.879.925</i>	<i>23.976.345</i>

Conto Economico Ordinario

	31/12/2022	31/12/2021
A) Valore della produzione		
1) ricavi delle vendite e delle prestazioni	3.470.348	2.971.663
4) incrementi di immobilizzazioni per lavori interni	113.509	144.253
5) altri ricavi e proventi	-	-
altri	80.513	57.016
<i>Totale altri ricavi e proventi</i>	<i>80.513</i>	<i>57.016</i>
<i>Totale valore della produzione</i>	<i>3.664.370</i>	<i>3.172.932</i>
B) Costi della produzione		
6) per materie prime, sussidiarie, di consumo e di merci	42.528	19.637
7) per servizi	1.957.497	1.544.006
8) per godimento di beni di terzi	346.821	321.834
9) per il personale	-	-
a) salari e stipendi	1.267.477	1.166.341
b) oneri sociali	369.617	338.665
c) trattamento di fine rapporto	122.394	88.802
e) altri costi	7.116	7.567
<i>Totale costi per il personale</i>	<i>1.766.604</i>	<i>1.601.375</i>
10) ammortamenti e svalutazioni	-	-
a) ammortamento delle immobilizzazioni immateriali	120.370	407.516
b) ammortamento delle immobilizzazioni materiali	19.723	19.364
<i>Totale ammortamenti e svalutazioni</i>	<i>140.093</i>	<i>426.880</i>
14) oneri diversi di gestione	32.761	20.572
<i>Totale costi della produzione</i>	<i>4.286.304</i>	<i>3.934.304</i>
Differenza tra valore e costi della produzione (A - B)	(621.934)	(761.372)
C) Proventi e oneri finanziari		
15) proventi da partecipazioni	-	-
da imprese collegate	200.000	-

	31/12/2022	31/12/2021
altri	79.291	35.411
<i>Totale proventi da partecipazioni</i>	<i>279.291</i>	<i>35.411</i>
16) altri proventi finanziari	-	-
d) proventi diversi dai precedenti	-	-
altri	1.565	-
<i>Totale proventi diversi dai precedenti</i>	<i>1.565</i>	<i>-</i>
<i>Totale altri proventi finanziari</i>	<i>1.565</i>	<i>-</i>
17) interessi ed altri oneri finanziari	-	-
altri	75.684	69.075
<i>Totale interessi e altri oneri finanziari</i>	<i>75.684</i>	<i>69.075</i>
17-bis) utili e perdite su cambi	(91)	4
<i>Totale proventi e oneri finanziari (15+16-17+-17-bis)</i>	<i>205.081</i>	<i>(33.660)</i>
Risultato prima delle imposte (A-B+C+-D)	(416.853)	(795.032)
20) Imposte sul reddito dell'esercizio, correnti, differite e anticipate		
imposte correnti	4.307	-
imposte relative a esercizi precedenti	13.355	-
imposte differite e anticipate	162.248	(172.934)
proventi (oneri) da adesione al regime di consolidato fiscale / trasparenza fiscale	410.553	-
<i>Totale delle imposte sul reddito dell'esercizio, correnti, differite e anticipate</i>	<i>(230.643)</i>	<i>(172.934)</i>
21) Utile (perdita) dell'esercizio	(186.210)	(622.098)

Rendiconto finanziario, metodo indiretto

	Importo al 31/12/2022	Importo al 31/12/2021
A) Flussi finanziari derivanti dall'attività operativa (metodo indiretto)		
Utile (perdita) dell'esercizio	(186.210)	(622.098)
Imposte sul reddito	(230.643)	(172.934)
Interessi passivi/(attivi)	5.172	69.075
(Dividendi)	(200.000)	
<i>1) Utile (perdita) dell'esercizio prima d'imposte sul reddito, interessi, dividendi e plus/minusvalenze da cessione</i>	<i>(611.681)</i>	<i>(725.957)</i>
Rettifiche per elementi non monetari che non hanno avuto contropartita nel capitale circolante netto		
Accantonamenti ai fondi	88.897	446.650
Ammortamenti delle immobilizzazioni	140.093	426.880
<i>Totale rettifiche per elementi non monetari che non hanno avuto contropartita nel capitale circolante netto</i>	<i>228.990</i>	<i>873.530</i>
<i>2) Flusso finanziario prima delle variazioni del capitale circolante netto</i>	<i>(382.691)</i>	<i>147.573</i>
Variazioni del capitale circolante netto		
Decremento/(Incremento) dei crediti verso clienti	(7.842)	11.967
Incremento/(Decremento) dei debiti verso fornitori	47.054	44.351
Decremento/(Incremento) dei ratei e risconti attivi	4.231	(24.837)
Incremento/(Decremento) dei ratei e risconti passivi	17.154	(15.129)
Altri decrementi/(Altri Incrementi) del capitale circolante netto	1.546.547	(447.038)
<i>Totale variazioni del capitale circolante netto</i>	<i>1.607.144</i>	<i>(430.686)</i>
<i>3) Flusso finanziario dopo le variazioni del capitale circolante netto</i>	<i>1.224.453</i>	<i>(283.113)</i>
Altre rettifiche		
Interessi incassati/(pagati)	(74.119)	(49.430)
(Imposte sul reddito pagate)	230.643	
Dividendi incassati	50.000	
(Utilizzo dei fondi)	(384.282)	(8.810)
<i>Totale altre rettifiche</i>	<i>(177.758)</i>	<i>(58.240)</i>
Flusso finanziario dell'attività operativa (A)	1.046.695	(341.353)
B) Flussi finanziari derivanti dall'attività d'investimento		
Immobilizzazioni materiali		
(Investimenti)	(14.026)	(9.941)
Disinvestimenti	2.887	2.390

	Importo al 31/12/2022	Importo al 31/12/2021
Immobilizzazioni immateriali		
(Investimenti)	(145.006)	(180.961)
Immobilizzazioni finanziarie		
(Investimenti)	(926.087)	
Flusso finanziario dell'attività di investimento (B)	(1.082.232)	(188.512)
C) Flussi finanziari derivanti dall'attività di finanziamento		
Mezzi di terzi		
Incremento/(Decremento) debiti a breve verso banche	(298.469)	
(Rimborso finanziamenti)	(1.048.359)	(463.701)
Mezzi propri		
Aumento di capitale a pagamento		70.809
Flusso finanziario dell'attività di finanziamento (C)	(1.346.828)	(392.892)
Incremento (decremento) delle disponibilità liquide (A ± B ± C)	(1.382.365)	(922.757)
Disponibilità liquide a inizio esercizio		
Depositi bancari e postali	3.162.345	4.084.940
Danaro e valori in cassa	520	682
Totale disponibilità liquide a inizio esercizio	3.162.865	4.085.622
Disponibilità liquide a fine esercizio		
Depositi bancari e postali	1.779.695	3.162.345
Danaro e valori in cassa	805	520
Totale disponibilità liquide a fine esercizio	1.780.500	3.162.865
Differenza di quadratura		

Nota integrativa, parte iniziale

Introduzione

Signori Soci, la presente nota integrativa costituisce parte integrante del bilancio al 31/12/2022.

Il bilancio risulta conforme a quanto previsto dagli articoli 2423 e seguenti del codice civile ed ai principi contabili nazionali così come pubblicati dall'Organismo Italiano di Contabilità; esso rappresenta pertanto con chiarezza ed in modo veritiero e corretto la situazione patrimoniale e finanziaria della società ed il risultato economico dell'esercizio.

Il contenuto dello stato patrimoniale e del conto economico è quello previsto dagli articoli 2424 e 2425 del codice civile, mentre il rendiconto finanziario è stato redatto ai sensi dell'art. 2425-ter.

La nota integrativa, redatta ai sensi dell'art. 2427 del codice civile, contiene inoltre tutte le informazioni utili a fornire una corretta interpretazione del bilancio.

La Società Dba Group S.p.A., quotata al mercato Euronext Growth Milan.

La società redige anche il bilancio consolidato del gruppo ai sensi del D. Lgs. 127/91

Criteri di formazione

Redazione del bilancio

Le informazioni contenute nel presente documento sono presentate secondo l'ordine in cui le relative voci sono indicate nello stato patrimoniale e nel conto economico.

In riferimento a quanto indicato nella parte introduttiva della presente nota integrativa, si attesta che, ai sensi dell'art. 2423, comma 3 del codice civile, qualora le informazioni richieste da specifiche disposizioni di legge non siano sufficienti a dare una rappresentazione veritiera e corretta della situazione aziendale vengono fornite le informazioni complementari ritenute necessarie allo scopo.

Il bilancio d'esercizio, così come la presente nota integrativa, sono stati redatti in unità di euro.

Principi di redazione

Commento

La valutazione delle voci di bilancio è avvenuta nel rispetto del principio della prudenza, della rilevanza e nella prospettiva di continuazione dell'attività. Ai sensi dell'art. 2423-bis, comma 1, punto 1-bis del codice civile, la rilevazione e la presentazione delle voci è effettuata tenendo conto della sostanza dell'operazione o del contratto. Nella redazione del bilancio d'esercizio gli oneri e i proventi sono stati iscritti secondo il principio di competenza indipendentemente dal momento della loro manifestazione numeraria e sono stati indicati esclusivamente gli utili realizzati alla data di chiusura dell'esercizio. Si è peraltro tenuto conto dei rischi e delle perdite di competenza dell'esercizio, anche se conosciuti dopo la chiusura di questo.

La valutazione degli elementi componenti le singole voci delle attività o passività è avvenuta separatamente, per evitare che i plusvalori di alcuni elementi possano compensare i minusvalori di altri.

Struttura e contenuto del prospetto di bilancio

Lo stato patrimoniale, il conto economico, il rendiconto finanziario e le informazioni di natura contabile contenute nella presente nota integrativa sono conformi alle scritture contabili, da cui sono stati direttamente desunti.

Nell'esposizione dello stato patrimoniale e del conto economico non sono stati effettuati raggruppamenti delle voci precedute da numeri arabi, come invece facoltativamente previsto dall'art. 2423 ter del codice civile.

Ai sensi dell'art. 2424 del codice civile si conferma che non esistono elementi dell'attivo o del passivo che ricadano sotto più voci del prospetto di bilancio.

Casi eccezionali ex art. 2423, quinto comma, del Codice Civile

Commento

Non si sono verificati casi eccezionali che abbiano reso necessario il ricorso a deroghe di cui all'art. 2423, commi 4 e 5 del codice civile.

Cambiamenti di principi contabili

Commento

Non si sono verificati casi eccezionali che abbiano reso necessario il ricorso a deroghe di cui all'art. 2423-bis comma 2 del codice civile.

Problematiche di comparabilità e di adattamento

Commento

Ai sensi dell'art. 2423 ter del codice civile, si precisa che tutte le voci di bilancio sono risultate comparabili con l'esercizio precedente; non vi è stata pertanto necessità di adattare alcuna voce dell'esercizio precedente.

Criteri di valutazione applicati

Commento

I criteri applicati nella valutazione delle voci di bilancio e nelle rettifiche di valore sono conformi alle disposizioni del codice civile e alle indicazioni contenute nei principi contabili emanati dall'Organismo Italiano di Contabilità. Gli stessi inoltre non sono variati rispetto all'esercizio precedente.

Ai sensi dell'art. 2427, comma 1, n. 1 del codice civile si illustrano i più significativi criteri di valutazione adottati nel rispetto delle disposizioni contenute all'art. 2426 del codice civile, con particolare riferimento a quelle voci di bilancio per le quali il legislatore ammette diversi criteri di valutazione e di rettifica o per le quali non sono previsti specifici criteri.

La società, alla data di chiusura dell'esercizio, non detiene crediti o debiti in valuta estera.

Immobilizzazioni immateriali

Le immobilizzazioni immateriali, ricorrendo i presupposti previsti dai principi contabili, sono iscritte nell'attivo di stato patrimoniale al costo di acquisto e/o di produzione e vengono ammortizzate in quote costanti in funzione della loro utilità futura.

Il valore delle immobilizzazioni è esposto al netto dei fondi di ammortamento e delle svalutazioni.

L'ammortamento è stato operato in conformità al seguente piano prestabilito, che si ritiene assicuri una corretta ripartizione del costo sostenuto lungo la vita utile delle immobilizzazioni in oggetto:

Voci immobilizzazioni immateriali	Percentuale ammortamento
Costi di impianto e di ampliamento	20%
Costi di sviluppo	20%
Brevetti e utilizzazione opere ingegno	20%
Concessioni, licenze, marchi e diritti simili	5,55%
Avviamento	10%
Altre immobilizzazioni immateriali	20%

Le eventuali alienazioni di beni immateriali avvenute nel corso dell'esercizio hanno comportato l'eliminazione del loro valore residuo.

La società applica la disciplina del costo ammortizzato e dell'attualizzazione. Peraltro per le immobilizzazioni immateriali per le quali è previsto un pagamento differito a condizioni diverse rispetto a quelle normalmente praticate sul mercato, per operazioni simili o equiparabili, l'iscrizione in bilancio è avvenuta al valore attuale dei futuri pagamenti contrattuali determinato ai sensi dell'OIC 19 più gli oneri accessori.

Il criterio di ammortamento delle immobilizzazioni immateriali è stato applicato con sistematicità ed in ogni esercizio, in relazione alla residua possibilità di utilizzazione economica di ogni singolo bene o spesa.

Ai sensi e per gli effetti dell'art. 10 della legge 19 marzo 1983, n. 72, e così come anche richiamato dalle successive leggi di rivalutazione monetaria, si precisa che per i beni immateriali tuttora esistenti in patrimonio non è stata mai eseguita alcuna rivalutazione monetaria

Costi di impianto e di ampliamento

I costi di impianto e di ampliamento sono stati iscritti nell'attivo di stato patrimoniale con il consenso del Collegio Sindacale poiché aventi utilità pluriennale; tali costi sono stati ammortizzati entro un periodo non superiore a cinque anni.

Costi di sviluppo

I costi di sviluppo sono stati iscritti nell'attivo di stato patrimoniale con il consenso del Collegio Sindacale in quanto aventi, secondo prudente giudizio, le caratteristiche richieste dall'OIC 24: i costi sono recuperabili e hanno attinenza a specifici progetti di sviluppo realizzabili e per i quali la società possiede le necessarie risorse. Inoltre i costi hanno attinenza ad un prodotto o processo chiaramente definito nonché identificabile e misurabile. Dal momento che è possibile stimarne attendibilmente la vita utile, tali costi vengono ammortizzati secondo la loro vita utile.

Immobilizzazioni in corso

Le immobilizzazioni in corso, riguardanti progetti di sviluppo non ancora completati, sono iscritte nell'attivo con consenso del Collegio Sindacale e verranno ammortizzate una volta terminati i relativi progetti.

Immobilizzazioni materiali

I cespiti appartenenti alla categoria delle immobilizzazioni materiali, rilevati alla data in cui avviene il trasferimento dei rischi e dei benefici connessi al bene acquisito, sono iscritti in bilancio al costo di acquisto e/o di produzione, aumentato degli oneri accessori sostenuti fino al momento in cui i beni sono pronti all'uso e comunque nel limite del valore recuperabile. Il costo di produzione corrisponde all'insieme di tutti i costi di fabbricazione sostenuti fino all'entrata in funzione del bene, sia che si tratti di costi ad esso direttamente riferibili, sia che si tratti di costi relativi a lavorazioni comuni per la quota ragionevolmente ad esso imputabile.

Sono stati imputati ad incremento del valore dei beni a cui si riferiscono i costi sostenuti nell'esercizio che abbiano comportato un effettivo incremento della produttività, della durata di vita utile o della consistenza dei cespiti.

Tali beni risultano esposti nell'attivo di bilancio al netto dei fondi di ammortamento e di svalutazione.

Il valore contabile dei beni, raggruppati in classi omogenee per natura ed anno di acquisizione, viene ripartito tra gli esercizi nel corso dei quali gli stessi verranno presumibilmente utilizzati. Tale procedura è attuata mediante lo stanziamento sistematico a conto economico di quote di ammortamento corrispondenti a piani prestabiliti, definiti al momento in cui il bene è disponibile e pronto all'uso, con riferimento alla presunta residua possibilità di utilizzo dei beni stessi. Detti piani, oggetto di verifica annuale, sono formati con riferimento al valore lordo dei beni e supponendo pari a zero il valore di realizzo al termine del processo.

L'ammortamento delle immobilizzazioni materiali, il cui utilizzo è limitato nel tempo, è stato operato in conformità al seguente piano prestabilito:

Voci immobilizzazioni materiali	Aliquote %
Terreni e Fabbricati	
Impianti e macchinari	20%
Attrezzature industriali e commerciali	15%
Altri beni	12-20%

Le eventuali dismissioni di cespiti (cessioni, rottamazioni, ecc.) avvenute nel corso dell'esercizio hanno comportato l'eliminazione del loro valore residuo. L'eventuale differenza tra valore contabile e valore di dismissione è stato rilevato a conto economico.

Per le immobilizzazioni acquisite nel corso dell'esercizio le suddette aliquote sono state ridotte alla metà in quanto la quota di ammortamento così ottenuta non si discosta significativamente dalla quota calcolata a partire dal momento in cui il cespite è disponibile e pronto all'uso.

I criteri di ammortamento delle immobilizzazioni materiali non sono variati rispetto a quelli applicati nell'esercizio precedente.

Ai sensi e per gli effetti dell'art. 10 della legge 19 Marzo 1983, n.72, così come anche richiamato dalle successive leggi di rivalutazione monetaria, si precisa che per i beni materiali tuttora esistenti in patrimonio non è stata mai eseguita alcuna rivalutazione monetaria.

Si evidenzia che non è stato necessario operare svalutazioni ex art. 2426 comma 1, n. 3 del codice civile in quanto, come previsto dal principio contabile OIC 9, non sono stati riscontrati indicatori di potenziali perdite durevoli di valore delle immobilizzazioni materiali.

Immobilizzazioni finanziarie

Partecipazioni

Tutte le partecipazioni iscritte in bilancio sono state valutate con il metodo del costo, dove per costo s'intende l'onere sostenuto per l'acquisto, indipendentemente dalle modalità di pagamento, comprensivo degli eventuali oneri accessori (commissioni e spese bancarie, bolli, intermediazione bancaria, ecc.).

Eventuali svalutazioni sono state inserite in un apposito fondo svalutazioni.

Crediti

I crediti iscritti tra le immobilizzazioni finanziarie sono stati rilevati in bilancio secondo il criterio del costo ammortizzato, come definito dall'art.2426 c.2 c.c., tenendo conto del fattore temporale e del valore di presumibile realizzo, conformemente a quanto previsto dall'art. 2426, comma 1, n. 8 del codice civile.

L'adeguamento al presumibile valore di realizzo è stato effettuato mediante lo stanziamento di un fondo svalutazione crediti.

Per i crediti per i quali sia stata verificata l'irrilevanza dell'applicazione del metodo del costo ammortizzato e/o dell'attualizzazione, ai fini dell'esigenza di dare una rappresentazione veritiera e corretta della situazione patrimoniale ed economica societaria, è stata mantenuta l'iscrizione secondo il presumibile valore di realizzo. Tale evenienza si è verificata ad esempio in presenza di crediti con scadenza inferiore ai dodici mesi o, in riferimento al criterio del costo ammortizzato, nel caso in cui i costi di transazione, le commissioni e ogni altra differenza tra valore iniziale e valore a scadenza sono di scarso rilievo o, ancora, nel caso di attualizzazione, in presenza di un tasso di interesse desumibile dalle condizioni contrattuali non significativamente diverso dal tasso di interesse di mercato. Peraltro si specifica che, in base alle disposizioni dell'articolo 12 comma 2 del d. lgs. 139/2015, la società non ha applicato il criterio del costo ammortizzato ai crediti iscritti tra le immobilizzazioni finanziarie iscritte nel bilancio dell'esercizio chiuso prima del 1° gennaio 2016.

Operazioni di locazione finanziaria

I beni acquisiti in locazione finanziaria sono contabilmente rappresentati, come previsto dal Legislatore, secondo il metodo patrimoniale con la rilevazione dei canoni leasing tra i costi di esercizio.

Crediti iscritti nell'attivo circolante

I crediti sono rilevati in bilancio secondo il criterio del costo ammortizzato tenendo conto del fattore temporale.

Considerato che l'applicazione di tale criterio non produce effetti rilevanti i crediti sono stati iscritti al presumibile valore di realizzo, mediante lo stanziamento di un apposito fondo di svalutazione, al quale viene accantonato annualmente un importo corrispondente al rischio di inesigibilità dei crediti rappresentati in bilancio, in relazione alle condizioni economiche generali e del settore di appartenenza, nonché alla provenienza del debitore.

I crediti verso clienti soggetti a procedure concorsuali o in stato di provato dissesto economico, per i quali si rende inutile promuovere azioni esecutive, vengono portati a perdita integralmente o nella misura in cui le informazioni ottenute e le procedure in corso ne facciano supporre la definitiva irrecuperabilità.'

Disponibilità liquide

Le disponibilità liquide sono valutate con i seguenti criteri:

- denaro, al valore nominale;
- depositi bancari e assegni in cassa, al presumibile valore di realizzo. Nel caso specifico, il valore di realizzo coincide con il valore nominale.

Ratei e risconti attivi

I ratei e risconti sono stati calcolati sulla base del principio della competenza, mediante la ripartizione dei ricavi e/o costi comuni a più esercizi.

Patrimonio netto

Le voci sono espresse in bilancio al loro valore contabile secondo le indicazioni contenute nel principio contabile OIC 28.

Fondi per rischi e oneri

I fondi per rischi e oneri sono stati stanziati a copertura delle passività la cui esistenza è ritenuta certa o probabile, per le quali alla chiusura dell'esercizio non sono determinabili l'ammontare o la data di sopravvenienza.

La costituzione dei fondi è stata effettuata in base ai principi di prudenza e di competenza, osservando le prescrizioni del principio contabile OIC 31. Gli accantonamenti correlati sono rilevati nel conto economico dell'esercizio di competenza, in base al criterio di classificazione "per natura" dei costi.

Trattamento di fine rapporto di lavoro subordinato

Il TFR è stato calcolato conformemente a quanto previsto dall'art. 2120 del codice civile, tenuto conto delle disposizioni legislative e delle specificità dei contratti e delle categorie professionali, e comprende le quote annue maturate e le rivalutazioni effettuate sulla base dei coefficienti ISTAT.

L'ammontare del fondo è rilevato al netto degli acconti erogati e delle quote utilizzate per le cessazioni del rapporto di lavoro intervenute nel corso dell'esercizio e rappresenta il debito certo nei confronti dei lavoratori dipendenti alla data di chiusura del bilancio.

Debiti

I debiti sono stati rilevati in bilancio secondo il criterio del costo ammortizzato, come definito dall'art.2426 c.2 c.c., tenendo conto del fattore temporale, conformemente a quanto previsto dall'art. 2426, comma 1, n. 8 del codice civile. Per i debiti per i quali sia stata verificata l'irrelevanza dell'applicazione del metodo del costo ammortizzato e/o dell'attualizzazione, ai fini dell'esigenza di dare una rappresentazione veritiera e corretta della situazione patrimoniale ed economica societaria, è stata mantenuta l'iscrizione secondo il valore nominale. Tale evenienza si è verificata ad esempio in presenza di debiti con

scadenza inferiore ai dodici mesi o, in riferimento al criterio del costo ammortizzato, nel caso in cui i costi di transazione, le commissioni e ogni altra differenza tra valore iniziale e valore a scadenza sono di scarso rilievo o, ancora, nel caso di attualizzazione, in presenza di un tasso di interesse desumibile dalle condizioni contrattuali non significativamente diverso dal tasso di interesse di mercato.

Peraltro si specifica che, in base alle disposizioni dell'articolo 12 comma 2 del d. lgs. 139/2015, la società non ha applicato il criterio del costo ammortizzato ai debiti iscritti nel bilancio dell'esercizio chiuso prima del 1° gennaio 2016.

Ratei e risconti passivi

I ratei e risconti sono stati calcolati sulla base del principio della competenza, mediante la ripartizione dei costi e/o ricavi comuni a più esercizi.

Costi e ricavi

Sono esposti in bilancio secondo i principi della prudenza e della competenza con rilevazione dei relativi ratei e risconti. I ricavi e i proventi, i costi e gli oneri, sono iscritti al netto dei resi, degli sconti, abbuoni e premi nonché delle imposte direttamente connesse con le compravendite dei beni e la prestazione dei servizi.

I costi sono imputati a conto economico in correlazione ai ricavi ed in applicazione della competenza temporale.

Imposte sul reddito dell'esercizio

Sono iscritte in base alla determinazione del reddito imponibile in conformità alle disposizioni in vigore, tenendo conto delle esenzioni applicabili e dei crediti d'imposta spettanti. Ove necessario, sono inoltre stanziare imposte differite sulle differenze temporanee fra il risultato d'esercizio e l'imponibile fiscale.

Nota integrativa, attivo

Introduzione

Di seguito si analizzano nel dettaglio i movimenti delle singole voci di bilancio, secondo il dettato della normativa vigente.

Immobilizzazioni

Immobilizzazioni immateriali

Movimenti delle immobilizzazioni immateriali

Introduzione

Dopo l'iscrizione in conto economico delle quote di ammortamento dell'esercizio pari ad € 120.370 le immobilizzazioni immateriali sono iscritte in bilancio per Euro 409.957. Di seguito riportiamo la composizione e le variazioni intervenute nell'esercizio.

Analisi dei movimenti delle immobilizzazioni immateriali

	Costi di impianto e ampliamento	Diritti di brevetto industriale e diritti di utilizzazione delle opere dell'ingegno	Concessioni, licenze, marchi e diritti simili	Immobilizzazioni immateriali in corso e acconti	Altre immobilizzazioni immateriali	Totale immobilizzazioni immateriali
Valore di inizio esercizio						
Costo	1.708.925	574.451	43.526	144.253	117.288	2.588.443
Ammortamenti (Fondo ammortamento)	1.697.146	416.703	15.311	-	73.962	2.203.122
Valore di bilancio	11.779	157.748	28.215	144.253	43.326	385.321
Variazioni nell'esercizio						
Incrementi per acquisizioni	-	7.827	838	136.341	-	145.006
Riclassifiche (del valore di bilancio)	-	144.253	-	(144.253)	-	-
Ammortamento dell'esercizio	2.945	98.677	2.475	-	16.273	120.370
<i>Totale variazioni</i>	<i>(2.945)</i>	<i>53.403</i>	<i>(1.637)</i>	<i>(7.912)</i>	<i>(16.273)</i>	<i>24.636</i>
Valore di fine esercizio						
Costo	1.708.925	726.531	44.364	136.341	117.288	2.733.449
Ammortamenti (Fondo ammortamento)	1.700.091	515.380	17.786	-	90.235	2.323.492
Valore di bilancio	8.834	211.151	26.578	136.341	27.053	409.957

Commento

Le immobilizzazioni in corso ed acconti attengono a costi sostenuti per la realizzazione di un software non ancora ultimato.

Immobilizzazioni materiali**Movimenti delle immobilizzazioni materiali***Introduzione*

Dopo l'iscrizione in conto economico delle quote di ammortamento dell'esercizio pari ad € 19.723 le immobilizzazioni materiali sono iscritte in bilancio per Euro 37.144. Di seguito riportiamo la composizione e le variazioni intervenute nell'esercizio.

Analisi dei movimenti delle immobilizzazioni materiali

	Impianti e macchinario	Altre immobilizzazioni materiali	Totale immobilizzazioni materiali
Valore di inizio esercizio			
Costo	668	160.239	160.907
Ammortamenti (Fondo ammortamento)	50	118.016	118.066
Valore di bilancio	618	42.223	42.841
Variazioni nell'esercizio			
Incrementi per acquisizioni	-	14.025	14.025
Ammortamento dell'esercizio	100	19.622	19.722
<i>Totale variazioni</i>	<i>(100)</i>	<i>(5.597)</i>	<i>(5.697)</i>
Valore di fine esercizio			
Costo	668	171.377	172.045
Ammortamenti (Fondo ammortamento)	150	134.751	134.901
Valore di bilancio	518	36.626	37.144

Commento

La voce altri beni è composta principalmente dalle seguenti categorie:

- Attrezzature ufficio
- Computer e periferici

Si segnala che le immobilizzazioni materiali iscritte nel bilancio al 31 dicembre 2022 non sono state oggetto di rivalutazioni monetarie.

Operazioni di locazione finanziaria**Introduzione**

Nel seguente prospetto vengono riportate le informazioni richieste dal Legislatore allo scopo di rappresentare, seppure in via extracontabile, le implicazioni derivanti dalla differenza di contabilizzazione rispetto al metodo finanziario, nel quale l'impresa utilizzatrice rileverebbe il bene ricevuto in leasing tra le immobilizzazioni e calcolerebbe su tale bene le relative quote di ammortamento, mentre contestualmente rileverebbe il debito per la quota capitale dei canoni da pagare. In questo caso, nel conto economico si rileverebbero la quota interessi e la quota di ammortamento di competenza dell'esercizio.

Operazioni di locazione finanziaria (locatario)

	Importo
Ammontare complessivo dei beni in locazione finanziaria al termine dell'esercizio	82.262

	Importo
Ammortamenti che sarebbero stati di competenza dell'esercizio	21.976
Valore attuale delle rate di canone non scadute al termine dell'esercizio	118.253
Oneri finanziari di competenza dell'esercizio sulla base del tasso d'interesse effettivo	1.482

Immobilizzazioni finanziarie

Movimenti di partecipazioni, altri titoli e strumenti finanziari derivati attivi immobilizzati

Introduzione

Le partecipazioni sono iscritte a bilancio per Euro 13.172.226.

Di seguito riportiamo la composizione e le variazioni intervenute nell'esercizio:

Partecipazioni	31/12/2021	valore fusione	Cessioni	Acquisizioni/ incrementi	31/12/2022
DBA PRO. SPA	5.511.296	-			5.511.296
DBA Doo	4.350.353				4.350.353
DBA DOO (quota FINEST)	400.000				400.000
ACTUAL IT	2.000.000			-	2.000.000
LISY LOGISTIC	490	-	-	-	490
KEYPERS				25.500	25.500
GH2				50.000	50.000
C.&G. ENGINEERING SERVICE				834.587	834.587
Totale partecipazioni controllate	12.262.139	-	-	910.087	13.172.226
Totale partecipazioni	12.262.139	-	-	910.087	13.172.226

Di seguito sono indicate le principali partecipazioni relative ad imprese controllate nonché le ulteriori indicazioni richieste dall'art. 2427 del codice civile

Denominazione	Città, se in Italia, o Stato estero	Codice fiscale (per imprese italiane)	Capitale in euro	Utile (Perdita) ultimo esercizio in euro	Patrimonio netto in euro	Quota posseduta in euro	Quota posseduta in %	Valore a bilancio o corrispondente credito
DBA PRO. S.U.	Santo Stefano di Cadore (BL)	01673560304	500.000	1.254.674	10.000.296	500.000	100,00	5.511.296
DBA Doo	Slovenia		3.200.000	- 171.327	4.121.784	2.400.000	75,00	4.350.253
Actual IT dd	Slovenia		4.584.771	823.534	7.956.389	1.538.658	33,56	2.000.000
KEYPERS	Milano	12508130965	50.000	- 10.924	39.076	25.500	51,00	25.500
GH2	Villorba	05345250269	50.000	- 5.137	44.863	50.000	100,00	50.000
C.&G. ENGIN.SERVICE	Padova	02199090289	36.000	122.689	674.801	36.000	100,00	834.587
*DBA Projecti doo	Montenegro		1	16.205	61.194			
*S.J.S ENGINEERING S.r.l.	Roma	01094460738	100.000	41.350	188.896			
*Unistar LC doo	Slovenia		202.003	404.023	2.199.986			

Si precisa che nello schema sopra riportato con riferimento alle partecipazioni la società DBA GROUP:

- nelle società DBA Projecti e S.J.S. Engineering esercita il controllo indiretto per mezzo della società controllata al 100% DBA PRO. S.U. ;
- nella società Unistar LC doo esercita il controllo indiretto per mezzo della società controllata controllata DBA Doo.
- le restanti azioni delle società ACTUAL sono detenute dalla società controllata DBA doo.

Le partecipazioni iscritte nelle immobilizzazioni rappresentano un investimento duraturo e strategico per la società.

Le partecipazioni in imprese controllate sono valutate al costo di acquisto o di sottoscrizione.

Le partecipazioni iscritte al costo di acquisto non sono state svalutate.

In data 20 luglio 2022 è stata costituita insieme ad un altro socio la società KEYPERS nata per offrire servizi di consulenza strategica, innovativa ed operativa nelle fasi di Operation&Maintenance di Infrastrutture Mission-Critical.

In data 27 luglio 2022 è stata costituita la società GH2 S.r.l. dedicata allo sviluppo di iniziative per la produzione di energia elettrica e Green Hydrogen da fonte geotermica.

In data 10 agosto 2022 è stata acquistata il 100% della società di ingegneria C. & G. ENGINEERING SERVICE Srl per rafforzare il Gruppo nel settore dei servizi di ingegneria per le reti di trasmissione di energia elettrica in alta tensione e nel settore dell'ingegneria meccanica.

“Lisy Logistic” si riferisce ad una joint venture stipulata nel corso del 2016 tra DbA Group S.p.A. e la controllata DBA PRO. S.p.A. per la progettazione e direzione lavori del porto di Baku in Azerbaijan.

Variations e scadenza dei crediti immobilizzati

Introduzione

I crediti finanziari sono iscritti a bilancio per Euro 103.944.

Nella seguente tabella vengono espresse le movimentazioni delle immobilizzazioni in oggetto.

Analisi delle variazioni e della scadenza dei crediti immobilizzati

	Valore di inizio esercizio	Variazioni nell'esercizio	Valore di fine esercizio	Quota scadente entro l'esercizio
Crediti verso altri	87.944	16.000	103.944	103.944
Totale	87.944	16.000	103.944	103.944

Commento

Di seguito i dettagli dei crediti verso altri:

Descrizione	Saldo al 31/12/2021	Pagamenti	Rivalutazioni	Saldo al 31/12/2022
Premi assicurazione TFR dipendenti	11.463			11.463
Premi assicurazione TFM amministratori	70.181	8.500	-	78.681
Depositi ed altri crediti	6.300	7.500	-	13.800
Crediti verso altri	87.944	16.000	-	103.944

A completamento della informazione richiesta dalla legge si precisa che ai sensi dell'art. 2427 punto 6) del Codice Civile, l'area geografica dei crediti finanziari è l'Italia.

Attivo circolante**Crediti iscritti nell'attivo circolante****Variazioni e scadenza dei crediti iscritti nell'attivo circolante****Introduzione**

Nella seguente tabella vengono espone le informazioni relative alle variazioni dei crediti iscritti nell'attivo circolante nonché, se significative, le informazioni relative alla scadenza degli stessi.

Analisi delle variazioni e della scadenza dei crediti iscritti nell'attivo circolante

	Valore di inizio esercizio	Variazione nell'esercizio	Valore di fine esercizio	Quota scadente entro l'esercizio
Crediti verso clienti	(4.595)	7.842	3.247	3.247
Crediti verso imprese controllate	7.004.190	142.038	7.146.228	7.146.228
Crediti tributari	666.012	(559.248)	106.764	106.764
Imposte anticipate	188.648	(162.248)	26.400	-
Crediti verso altri	114.733	(83.234)	31.499	31.499
Totale	7.968.988	(654.850)	7.314.138	7.287.738

Commento

Di seguito il dettaglio delle voci:

Descrizione	Saldo al 31/12/2022	Saldo al 31/12/2021	Variazione
Crediti verso clienti (euro 12 mesi)	3.247	(4.595)	7.842
Crediti verso controllate			
* verso DBA PRO.	2.657.048	2.906.807	(249.758)
* verso DBA SRL	-	-	-
* verso S.J.S. Engineering	85.928	93.248	(7.320)
* verso Lisy	32.075	30.850	1.225
* verso DBA Doo	3.934.300	3.598.297	336.003
*verso ACTUAL IT dd	277.319	374.988	(97.669)
*verso KEYPERS	7.022		7.022
*verso GH2	312		312
*verso C.&G. ENGINEERING SERVICE	150.447		150.447
*verso DBA PRO ALBANIA	1.776		1.776
	7.146.228	7.004.190	142.038
Crediti Tributari			
* Erario c/IRES CNM	89.723	634.673	(544.950)
* Erario c/IRAP	8.741	13.048	(4.307)
* Credito IVA		9.988	(9.988)
* Altre ritenute	8.300	8.302	(2)
	106.764	666.012	(559.247)
Crediti Imposte anticipate			
*Imposte anticipate	26.400	188.648	(162.248)
	26.400	188.648	(162.248)
Crediti Verso altri			
* Anticipi a fornitori	30.729	113.446	(82.717)
* Crediti verso altri soggetti	770	1.286	(516)
	31.499	114.733	(83.234)
Totale	7.314.138	7.968.988	(654.850)

Suddivisione dei crediti iscritti nell'attivo circolante per area geografica**Introduzione**

Nella seguente tabella viene esposta la ripartizione per area geografica dei crediti iscritti nell'attivo circolante.

Dettagli sui crediti iscritti nell'attivo circolante suddivisi per area geografica

Area geografica	Crediti verso clienti iscritti nell'attivo circolante	Crediti verso controllate iscritti nell'attivo circolante	Crediti tributari iscritti nell'attivo circolante	Attività per imposte anticipate iscritte nell'attivo circolante	Crediti verso altri iscritti nell'attivo circolante	Totale crediti iscritti nell'attivo circolante
ITALIA	3.247	2.900.757	106.764	26.400	31.499	3.068.667
SLOVENIA	-	4.211.619	-	-	-	4.211.619
EXTRA CEE	-	33.852	-	-	-	33.852
Totale	3.247	7.146.228	106.764	26.400	31.499	7.314.138

Disponibilità liquide**Introduzione**

Nella seguente tabella vengono espone le informazioni relative alle variazioni delle disponibilità liquide.

Analisi delle variazioni delle disponibilità liquide

	Valore di inizio esercizio	Variazioni nell'esercizio	Valore di fine esercizio
depositi bancari e postali	3.162.345	(1.382.650)	1.779.695
danaro e valori in cassa	520	285	805
Totale	3.162.865	(1.382.365)	1.780.500

Ratei e risconti attivi**Introduzione**

Nella seguente tabella vengono espone le informazioni relative alle variazioni dei ratei e risconti attivi.

Analisi delle variazioni dei ratei e risconti attivi

	Valore di inizio esercizio	Variazione nell'esercizio	Valore di fine esercizio
Ratei attivi	-	1.125	1.125
Risconti attivi	66.247	(5.356)	60.891
Totale ratei e risconti attivi	66.247	(4.231)	62.016

Commento

Nel seguente prospetto e' illustrata la composizione delle voci di cui in oggetto:

Descrizione	Dettaglio	Importo esercizio corrente
	ratei attivi int. e comp. c/c	1.125
	risc attivi canone noleggio auto	12.351
	risc attivi polizze assicurative e fideiussorie	9.159
	risc attivi anticipi leasing	15.438
	risc attivi spese e commissioni bancarie	8.402
	risc attivi canoni e abbonamenti	10.688
	risc attivi fornitori vari	4.853

Nota integrativa, passivo e patrimonio netto

Introduzione

Di seguito si analizzano nel dettaglio i movimenti delle singole voci di bilancio, secondo il dettato della normativa vigente.

Patrimonio netto

Introduzione

Il Patrimonio netto al 31 dicembre 2022 ammonta ad Euro 18.604.325 con un decremento di Euro 186.210 rispetto all'esercizio precedente

Variazioni nelle voci di patrimonio netto

Introduzione

Con riferimento all'esercizio in chiusura nelle tabelle seguenti vengono esposte le variazioni delle singole voci del patrimonio netto, nonché il dettaglio delle altre riserve, se presenti in bilancio.

Analisi delle variazioni nelle voci di patrimonio netto

	Valore di inizio esercizio	Destinazione del risultato dell'es. prec. - Altre destinazioni	Risultato d'esercizio	Valore di fine esercizio
Capitale	3.243.734	-	-	3.243.734
Riserva da soprapprezzo delle azioni	15.927.075	-	-	15.927.075
Riserva legale	6.006	-	-	6.006

	Valore di inizio esercizio	Destinazione del risultato dell'es. prec. - Altre destinazioni	Risultato d'esercizio	Valore di fine esercizio
Riserva avanzo di fusione	64.061	-	-	64.061
Varie altre riserve	1.986.929	-	-	1.986.929
Totale altre riserve	2.050.990	-	-	2.050.990
Utili (perdite) portati a nuovo	(1.815.172)	(622.098)	-	(2.437.270)
Utile (perdita) dell'esercizio	(622.098)	622.098	(186.210)	(186.210)
Totale	18.790.535	-	(186.210)	18.604.325

Dettaglio delle varie altre riserve

Descrizione	Importo
riserva da conferimento	1.986.929

Commento

La riserva da conferimento pari a euro 1.986.929 deriva dal conferimento del ramo d'azienda di DB Holding S.r.l. avvenuto in data 5 dicembre 2011.

Gli azionisti di riferimento della DBA GROUP alla data odierna sono:

- DB HOLDING per una quota di partecipazione pari al 43,62%

Disponibilità e utilizzo del patrimonio netto

Introduzione

Nei seguenti prospetti sono analiticamente indicate le voci di patrimonio netto, con specificazione della loro origine, possibilità di utilizzazione e distribuibilità, nonché della loro avvenuta utilizzazione nei precedenti tre esercizi.

Origine, possibilità di utilizzo e distribuibilità delle voci di patrimonio netto

Descrizione	Importo	Origine/Natura	Possibilità di utilizzazione	Quota disponibile
Capitale	3.243.734	Capitale		-
Riserva da sovrapprezzo delle azioni	15.927.075	Capitale	A;B;C	15.927.075
Riserva legale	6.006	Capitale	B	-
Riserva avanzo di fusione	64.061	Capitale	A;B;C	64.061
Varie altre riserve	1.986.929	Capitale	A;B;C	1.986.929
Totale altre riserve	2.050.990	Capitale		-

Descrizione	Importo	Origine/Natura	Possibilità di utilizzazione	Quota disponibile
Utili (perdite) portati a nuovo	(2.437.270)	Capitale		(2.437.270)
Totale	18.790.535			15.540.795
Quota non distribuibile				145.175
Residua quota distribuibile				15.395.620
Legenda: A: per aumento di capitale; B: per copertura perdite; C: per distribuzione ai soci; D: per altri vincoli statutari; E: altro				

Fondi per rischi e oneri

Introduzione

Nella seguente tabella vengono espone le informazioni relative alle variazioni dei fondi per rischi e oneri.

Il Fondo per trattamento quiescenza e obblighi simili si riferisce all'accantonamento per fine mandato degli amministratori.

Analisi delle variazioni dei fondi per rischi e oneri

	Valore di inizio esercizio	Variazioni nell'esercizio - Accantonamento	Variazioni nell'esercizio - Utilizzo	Variazioni nell'esercizio - Totale	Valore di fine esercizio
Fondo per trattamento di quiescenza e obblighi simili	12.913	8.500	-	8.500	21.413
Fondo per imposte, anche differite	371.256	-	371.256	(371.256)	-

Trattamento di fine rapporto di lavoro subordinato

Introduzione

Nella seguente tabella vengono espone le informazioni relative alle variazioni del trattamento di fine rapporto di lavoro subordinato.

Analisi delle variazioni del trattamento di fine rapporto di lavoro subordinato

	Valore di inizio esercizio	Variazioni nell'esercizio - Accantonamento	Variazioni nell'esercizio - Utilizzo	Variazioni nell'esercizio - Totale	Valore di fine esercizio
TRATTAMENTO DI FINE RAPPORTO DI LAVORO SUBORDINATO	384.595	80.397	13.026	67.371	451.966

Commento

Si precisa che il valore del fondo TFR iscritto a bilancio risulta essere al netto di quanto destinato e pagato al fondo tesoreria INPS.

Debiti**Variazioni e scadenza dei debiti****Introduzione**

Nella seguente tabella vengono esposte le informazioni relative alle variazioni dei debiti e le eventuali informazioni relative alla scadenza degli stessi.

Analisi delle variazioni e della scadenza dei debiti

	Valore di inizio esercizio	Variazione nell'esercizio	Valore di fine esercizio	Quota scadente entro l'esercizio	Quota scadente oltre l'esercizio
Debiti verso banche	3.136.513	(1.048.360)	2.088.153	934.943	1.153.210
Debiti verso altri finanziatori	444.825	18.240	463.065	-	463.065
Debiti verso fornitori	212.600	47.054	259.654	259.654	-
Debiti verso imprese controllate	190.717	(155.635)	35.082	35.082	-
Debiti tributari	99.842	(2.701)	97.141	97.141	-
Debiti verso istituti di previdenza e di sicurezza sociale	48.454	18.978	67.432	67.432	-
Altri debiti	284.033	490.445	774.478	774.478	-
Totale	4.416.984	(631.979)	3.785.005	2.168.730	1.616.275

Commento*Debiti verso banche*

Dettaglio debiti verso banche

Voce	Debiti per finanziamenti a breve termine	Debiti per finanziamenti a medio termine	Totale
4)	934.943	1.153.210	2.088.153

Si segnala che tutti i debiti hanno una durata inferiore a 5 anni.

Ai sensi dell'art. 2427 comma 1 n. 6-ter del Codice Civile nessun debito è relativo ad operazioni che prevedono l'obbligo per l'acquirente di retrocessione a termine.

Al 31 dicembre 2022 l'indebitamento verso il sistema bancario ammonta complessivamente ad Euro 2.088.153, registrando un decremento di Euro 1.048.360 rispetto al 31 dicembre 2021.

Nel corso del 2020, per far fronte all'emergenza Covid, è stato acceso un nuovo finanziamento in pool con ICCREA e BCC dell'ammontare di euro 3.000.000 garantito al 90% da Medio Credito Italiano e con una durata pari a 60 mesi.

La quota corrente dei debiti verso banche entro 12 mesi, pari ad Euro 934.943 si riferisce alle quote entro 12 mesi di finanziamenti e verrà rimborsata con rate mensili pari a circa euro 77.912. La voce “debiti verso banche oltre 12 mesi”, pari ad Euro 1.153.210 si riferisce al seguente contratto di finanziamento:

Banca	Ammontare finanziamento (Euro)	Scadenza ultima rata	Residuo da rimborsare (Euro)	Di cui oltre 12 mesi (Euro)	Di cui oltre 5 anni (Euro)
ICCREA/BCC	3.000.000	30/06/2025	2.088.153	1.153.210	
Totale			2.088.153	1.153.210	-

Non ci sono finanziamenti destinati ad uno specifico affare.

Nella voce debiti verso altri finanziatori è stato accantonato il debito verso la società Finest relativo al riacquisto del 12,5% del capitale della società slovena DBA Doo che in base agli accordi stipulati dovrebbe avvenire al massimo entro il mese di giugno 2024.

Altri debiti

Di seguito il dettaglio della voce altri debiti '1

Descrizione	Dettaglio	Importo esercizio corrente
	Debiti verso dipendenti e collaboratori	338.351
	Debiti verso amministratori	110.000
	Altri Debiti	326.127
	Totale	774.478

Nella voce altri debiti è ricompreso il debito residuo per l'acquisto della società C. & G. ENGINEERING SERVICE Srl dell'importo di euro 309.896 che verrà pagato entro la fine di maggio 2023.

Suddivisione dei debiti per area geografica

Introduzione

Nella seguente tabella viene esposta la ripartizione per area geografica dei debiti.

Dettagli sui debiti suddivisi per area geografica

Area geografica	Debiti verso banche	Debiti verso altri finanziatori	Debiti verso fornitori	Debiti verso imprese controllate	Debiti tributari	Debiti verso istituti di previdenza e di sicurezza sociale	Altri debiti	Debiti
Italia	2.088.153	463.065	259.654	20.979	97.141	67.432	774.478	3.770.902
Slovenia	-	-	-	14.103	-	-	-	14.103
Totale	2.088.153	463.065	259.654	35.082	97.141	67.432	774.478	3.785.005

Commento

La voce “debiti tributari” accoglie solo le passività per imposte correnti certe e determinate.

Si segnala che tutti i debiti hanno durata inferiore a 5 anni.

Ai sensi dell’art. 2427 comma 1 n. 6-ter del Codice Civile nessun debito è relativo ad operazioni che prevedono l’obbligo per l’acquirente di retrocessione a termine.

Finanziamenti effettuati da soci della società**Introduzione**

La società non ha ricevuto alcun finanziamento da parte dei soci.

Ratei e risconti passivi**Introduzione**

Nella seguente tabella vengono espone le informazioni relative alle variazioni dei ratei e risconti passivi.

Analisi delle variazioni dei ratei e risconti passivi

	Valore di inizio esercizio	Variazione nell'esercizio	Valore di fine esercizio
Ratei passivi	62	17.154	17.216
Totale ratei e risconti passivi	62	17.154	17.216

Commento

Nel seguente prospetto e' illustrata la composizione delle voci di cui in oggetto, in quanto risultanti iscritte in bilancio.

Descrizione	Dettaglio	Importo esercizio corrente
	interessi passivi finanziamento	16.843
	spese bancarie	50
	alre spese	323

Commento

I ratei e risconti sono stati calcolati sulla base del principio della competenza, mediante la ripartizione dei costi e/o ricavi comuni a due esercizi.

Nota integrativa, conto economico

Introduzione

Il conto economico evidenzia il risultato economico dell'esercizio.

Esso fornisce una rappresentazione delle operazioni di gestione, mediante una sintesi dei componenti positivi e negativi di reddito che hanno contribuito a determinare il risultato economico. I componenti positivi e negativi di reddito, iscritti in bilancio secondo quanto previsto dall'art. 2425-bis del codice civile, sono distinti secondo l'appartenenza alle varie gestioni: caratteristica, accessoria e finanziaria.

L'attività caratteristica identifica i componenti di reddito generati da operazioni che si manifestano in via continuativa e nel settore rilevante per lo svolgimento della gestione, che identificano e qualificano la parte peculiare e distintiva dell'attività economica svolta dalla società, per la quale la stessa è finalizzata.

L'attività finanziaria è costituita da operazioni che generano proventi e oneri di natura finanziaria.

In via residuale, l'attività accessoria è costituita dalle operazioni che generano componenti di reddito che fanno parte dell'attività ordinaria ma non rientrano nell'attività caratteristica e finanziaria.

Valore della produzione

Introduzione

I ricavi sono iscritti in bilancio per competenza, al netto dei resi, abbuoni, sconti e premi, nonché delle imposte direttamente connesse agli stessi. Per quanto concerne la cessione di beni, i relativi ricavi sono iscritti quando si è verificato il passaggio sostanziale e non formale del titolo di proprietà assumendo quale parametro di riferimento, per il passaggio sostanziale, il trasferimento dei rischi e benefici.

I ricavi derivanti dalle prestazioni di servizi sono iscritti quando il servizio è reso, ovvero quando la prestazione è stata effettuata; nel particolare caso delle prestazioni di servizi continuative i relativi ricavi sono iscritti per la quota maturata.

Gli incrementi di immobilizzazioni per lavori interni sono iscritti in base al costo di produzione che comprende i costi diretti (materiale e mano d'opera diretta, costi di progettazione, forniture esterne, ecc.) e i costi generali di produzione, per la quota ragionevolmente imputabile al cespite per il periodo della sua fabbricazione fino al momento in cui il cespite è pronto per l'uso; con gli stessi criteri sono aggiunti gli eventuali oneri relativi al finanziamento della sua fabbricazione

La voce del valore della produzione risulta essere così composta:

Descrizione	31/12/2022	31/12/2021	Variazione
Ricavi delle vendite e delle prestazioni	3.470.348	2.971.663	498.685
Incrementi di immobilizzazioni per lavori interni	113.509	144.253	(30.744)
Altri ricavi e proventi:	80.513	57.016	23.497
Totale	3.664.370	3.172.932	491.438

Suddivisione dei ricavi delle vendite e delle prestazioni per categoria di attività

Introduzione

Nella seguente tabella è illustrata la ripartizione dei ricavi delle vendite e delle prestazioni secondo le categorie di attività.

Dettagli sui ricavi delle vendite e delle prestazioni suddivisi per categoria di attività

Categoria di attività	Valore esercizio corrente
Ricavi per servizi intercompany	3.469.884
Altri ricavi di servizi	464

Suddivisione dei ricavi delle vendite e delle prestazioni per area geografica**Introduzione**

Nella seguente tabella è illustrata la ripartizione dei ricavi delle vendite e delle prestazioni secondo le aree geografiche.

Dettagli sui ricavi delle vendite e delle prestazioni suddivisi per area geografica

Area geografica	Valore esercizio corrente
Italia	2.973.632
Slovenia	496.716

Commento

La voce ricavi delle vendite e delle prestazioni si riferisce a vendite di servizi verso le società controllate.

Costi della produzione**Commento**

I costi ed oneri sono imputati per competenza e secondo natura, al netto dei resi, abbuoni, sconti e premi, nel rispetto del principio di correlazione con i ricavi, ed iscritti nelle rispettive voci secondo quanto previsto dal principio contabile OIC 12. Per quanto riguarda gli acquisti di beni, i relativi costi sono iscritti quando si è verificato il passaggio sostanziale e non formale del titolo di proprietà assumendo quale parametro di riferimento, per il passaggio sostanziale, il trasferimento dei rischi e benefici. Nel caso di acquisto di servizi, i relativi costi sono iscritti quando il servizio è stato ricevuto, ovvero quando la prestazione si è conclusa, mentre, in presenza di prestazioni di servizi continuative, i relativi costi sono iscritti per la quota maturata

Di seguito il dettaglio dei costi di produzione:

Descrizione	Saldo al 31/12/2022	Saldo al 31/12/2021	Variazione
Costi per materie prime, sussidiarie, di consumo ...	42.528	19.637	22.890
Costi per servizi			-
* servizi it intercompany	256.899	220.772	36.127
* sviluppo software	21.208	51.962	(30.754)
* consulenze	580.429	328.260	252.170
* costo CDA (compensi, trasferte, ecc)	582.296	469.750	112.545
* altro	516.665	473.262	43.404
	1.957.497	1.544.006	413.491
Costi per godimento beni di terzi			
* affitti	220.815	205.069	15.746

*noleggi	113.682	104.556	9.127
*leasing	12.324	12.210	114
	346.821	321.834	24.987
Costi per il personale			
* Salari e stipendi	1.267.477	1.166.341	101.136
* Oneri previdenziali e assistenziali	369.617	338.665	30.952
* Trattamento di fine rapporto	122.394	88.802	33.592
* Altri costi	7.116	7.566	(450)
	1.766.604	1.601.374	165.230
Ammortamenti immobilizzazioni immateriali	120.370	407.516	(287.146)
Ammortamenti immobilizzazioni materiali	19.723	19.364	359
Oneri diversi di gestione	32.761	20.572	12.189
Totale	4.286.304	3.934.303	352.001

Di seguito le spiegazioni sulle principali voci di costo:

- Servizi intercompany: trattasi del riaddebito di servizi forniti dalle società controllate che riguardano principalmente la gestione dell'ERP interno;
- Sviluppo software: trattati di sviluppi per implementazione nuovi portali a servizio delle funzioni della società;
- Consulenze: si riferisce a consulenze legali, commerciali, M&A. e costi relativi alla quotazione. Il notevole incremento rispetto all'esercizio precedente è dovuto al costo della due diligence legata al progetto di cessione della società controllata Actual. Tale operazione ha avuto un esito negativo a causa del mancato rilascio a favore del potenziale acquirente dell'autorizzazione da parte dell'Autorità Antitrust Slovena.

Proventi e oneri finanziari

Introduzione

I proventi e gli oneri finanziari sono iscritti per competenza in relazione alla quota maturata nell'esercizio.

Ripartizione degli interessi e altri oneri finanziari per tipologia di debiti

Introduzione

Nel seguente prospetto si dà evidenza degli interessi e degli altri oneri finanziari di cui all'art. 2425, n. 17 del codice civile, con specifica suddivisione tra quelli relativi a prestiti obbligazionari, ai debiti verso banche ed a altre fattispecie.

La voce risulta essere così composta:

Descrizione	Saldo al 31/12/2022	Saldo al 31/12/2021	Variazione
Proventi da partecipazioni:			
- verso imprese controllate	200.000	-	200.000
Altri proventi finanziari:			
- verso imprese controllate	79.291	35.404	43.887

- interessi su conti correnti	1.565	8	1.557
	280.856	35.412	245.444
Interessi e oneri finanziari:			
- interessi bancari	-	-	-
- interessi su finanziamenti	(54.861)	(49.430)	(5.431)
- altri interessi	(20.823)	(19.645)	(1.178)
	(75.684)	(69.075)	(6.609)
Utili e (perdite) su cambi	(91)	4	(95)
Totale	205.081	(33.660)	238.740

I proventi da partecipazioni si riferiscono alla distribuzione di riserve straordinarie da parte della società controllata C. & G. ENGINEERING SERVICE S.r.l.

Imposte sul reddito d'esercizio, correnti, differite e anticipate

Introduzione

La società ha provveduto allo stanziamento delle imposte dell'esercizio sulla base dell'applicazione delle norme tributarie vigenti. Le imposte correnti si riferiscono alle imposte di competenza dell'esercizio così come risultanti dalle dichiarazioni fiscali; le imposte relative ad esercizi precedenti includono le imposte dirette di esercizi precedenti, comprensive di interessi e sanzioni e sono inoltre riferite alla differenza positiva (o negativa) tra l'ammontare dovuto a seguito della definizione di un contenzioso o di un accertamento rispetto al valore del fondo accantonato in esercizi precedenti. Le imposte differite e le imposte anticipate, infine, riguardano componenti di reddito positivi o negativi rispettivamente soggetti ad imposizione o a deduzione in esercizi diversi rispetto a quelli di contabilizzazione civilistica.

La società ai sensi dell'art. 117 TUIR ha aderito, in qualità di "consolidante", all'istituto del consolidato fiscale nazionale per il triennio 2022-2024. La società in adempimento a tale normativa ha provveduto ad effettuare le opportune scritture contabili di credito-debito verso la controllata DBA Pro. S.p.A.-S.U. al fine di trasferire in capo alla consolidante la liquidazione dell'imposta Ires di competenza.

La voce risulta essere così composta:

Descrizione	Saldo al 31/12/2022	Saldo al 31/12/2021	Variazione
Imposte correnti e differite			
irap	4.307		4.307
Proventi/ oneri consolidato	(410.553)	-	(410.553)
Imposte esercizi precedenti	13.355		13.355
Imposte anticipate	162.248	(172.934)	335.182
	(230.643)	(172.934)	(57.709)

Imposte differite e anticipate

La presente voce ricomprende l'impatto della fiscalità differita sul presente bilancio. La stessa è da ricondursi alle differenze temporanee tra i valori attribuiti ad un'attività o passività secondo criteri civilistici ed i corrispondenti valori riconosciuti a tali elementi ai fini fiscali.

Rilevazione delle imposte differite e anticipate ed effetti conseguenti

	IRES	IRAP
A) Differenze temporanee		
Totale differenze temporanee imponibili	110.000	-
Differenze temporanee nette	110.000	-
B) Effetti fiscali		
Fondo imposte differite (anticipate) a inizio esercizio	188.648	-
Imposte differite (anticipate) dell'esercizio	(162.248)	-
Fondo imposte differite (anticipate) a fine esercizio	26.400	-

Dettaglio differenze temporanee imponibili

Descrizione	Importo al termine dell'esercizio precedente	Variazione verificatasi nell'esercizio	Importo al termine dell'esercizio	Aliquota IRES	Effetto fiscale IRES	Aliquota IRAP	Effetto fiscale IRAP
	786.035	(676.035)	110.000	24,00	26.400	-	-
	-	-	-	-	-	-	-

Nota integrativa, rendiconto finanziario**Commento**

La società ha predisposto il rendiconto finanziario che rappresenta il documento di sintesi che raccorda le variazioni intervenute nel corso dell'esercizio nel patrimonio aziendale con le variazioni nella situazione finanziaria; esso pone in evidenza i valori relativi alle risorse finanziarie di cui l'impresa ha avuto necessità nel corso dell'esercizio nonché i relativi impieghi.

In merito al metodo utilizzato si specifica che la stessa ha adottato, secondo la previsione dell'OIC 10, il metodo indiretto in base al quale il flusso di liquidità è ricostruito rettificando il risultato di esercizio delle componenti non monetarie.

Nota integrativa, altre informazioni

Introduzione

Di seguito vengono riportate le altre informazioni richieste dal codice civile.

Dati sull'occupazione

Introduzione

Nel seguente prospetto è indicato il numero medio dei dipendenti, ripartito per categoria e calcolato considerando la media giornaliera.

Numero medio di dipendenti ripartiti per categoria

	Dirigenti	Quadri	Impiegati	Totale dipendenti
Numero medio	2	5	21	28

Compensi, anticipazioni e crediti concessi ad amministratori e sindaci e impegni assunti per loro conto

Introduzione

Nel seguente prospetto sono espone le informazioni richieste dall'art. 2427 n. 16 c.c., precisando che non esistono anticipazioni e crediti e non sono stati assunti impegni per conto dell'organo amministrativo per effetto di garanzie di qualsiasi tipo prestate.

	Amministratori	Sindaci
Compensi	380.000	20.800
MBO amministratori	110.000	

Compensi al revisore legale o società di revisione

Introduzione

Nella seguente tabella sono indicati, suddivisi per tipologia di servizi prestati, i compensi spettanti alla società di revisione

Ammontare dei corrispettivi spettanti al revisore legale o alla società di revisione

	Revisione legale dei conti annuali	Totale corrispettivi spettanti al revisore legale o alla società di revisione
Valore	19.803	19.803

Titoli emessi dalla società**Introduzione**

In data 14 dicembre 2017 la società DBA Group S.p.A. è stata quotata al mercato AIM Italia pertanto il suo capitale sociale ammontava ad € 3.195.875,93 ed è suddiviso in n. 11.500.000 azioni ordinarie, tutte senza indicazione del valore nominale.

In data 10 febbraio 2021, a seguito della conversione in capitale di 13.300 warrant, il capitale sociale è aumentato a euro 3.243.734,48 suddiviso in 11.513.300, tutte senza indicazione del valore nominale.

Ad oggi l'azionariato della DBA Group S.p.A. è così suddiviso:

- DB Holding Srl	43,62%
- Mercato	56,38%

L'andamento del titolo di DBA Group

Il valore di borsa delle azioni al 02/01/2023 era pari a Euro 1,5650 ad azione, mentre nei primi giorni di marzo, era pari a Euro 1,50 ad azione. In dicembre 2022 l'azionista DB Holding ha acquistato 322.800 azioni ad un prezzo medio di Euro 1,55 ad azione (si veda comunicato di internal dealing del 29 dicembre 2022). Tale transazione conferma il valore attuale del titolo e del patrimonio netto consolidato, non inglobando un premio di controllo all'interno del prezzo.

Il numero di contrattazioni sul titolo nel corso del 2022 è risultato mediamente poco elevato confermando una tendente scarsa liquidità del titolo e incidendo quindi su una ottimale formazione dei prezzi. Tale condizione di scarsa liquidità non ha permesso quindi di svolgere il test di secondo livello poiché il valore implicito generato dalla capitalizzazione di Borsa non raggiungendo un livello di liquidità delle transazioni sufficiente, non rende confrontabile il valore di libro per azione con il valore del prezzo per azione.

Dettagli sugli altri strumenti finanziari emessi dalla società**Commento**

La società non ha emesso altri titoli.

Impegni, garanzie e passività potenziali non risultanti dallo stato patrimoniale**Introduzione**

DBA GROUP ha rilasciato garanzie bancarie a clienti e per depositi cauzionali per contratti di locazione per un importo di euro 19.950.

Importo complessivo degli impegni, delle garanzie e delle passività potenziali non risultanti dallo stato patrimoniale

	Importo
Garanzie	19.950
di cui reali	-

Informazioni sui patrimoni e i finanziamenti destinati ad uno specifico affare**Commento****Patrimoni destinati ad uno specifico affare**

Si attesta che alla chiusura del bilancio non sussistono patrimoni destinati ad uno specifico affare di cui al n. 20 dell'art. 2427 del codice civile.'

Finanziamenti destinati ad uno specifico affare

Si attesta che alla chiusura del bilancio non sussistono finanziamenti destinati ad uno specifico affare di cui al n. 21 dell'art. 2427 del codice civile.

Informazioni sulle operazioni con parti correlate**Commento**

La società DBA GROUP. ha intrattenuto e intrattiene rapporti con Parti Correlate, predette operazioni non sono qualificabili né come atipiche né inusuali, rientrando nell'ordinario corso degli affari della Società. Inoltre le relative condizioni effettivamente praticate sono in linea con quelle di mercato.

Per un dettaglio delle operazioni intrattenute dalla società si rinvia all'apposito capitolo della relazione sulla gestione.

Crediti finanziari:

La società ha un credito per finanziamenti fruttiferi (capitale e interessi maturati) verso:

- la controllata DBA Informacijske D.o.o. per euro 3.093.537
- la controllata DBA PRO. S.p.A. per euro 613.011
- la controllata LISY per euro 32.075

Di seguito i dettagli dei crediti/debiti/costi/ricavi commerciali:

CREDITI INFRAGRUPPO DBA GROUP	
DBA PRO.	2.044.037
S.J.S. ENGINEERING	85.928
DBA Doo	840.763
ACTUAL IT dd	277.319

KEYPERS	7.022
GH2	312
C. & G. ENGINEERING SERVICE	150.447
DBA PRO ALBANIA	1.776
TOTALE	3.407.605

DEBITI INFRAGRUPPO DBA GROUP

DBA PRO.	14.152
S.J.S. ENGINEERING	6.827
DBA doo	4.983
ACTUAL IT dd	8.398
ITELIS	722
TOTALE	35.082

COSTI INTERCOMPANY DBA GROUP

DBA PRO.	198.988
ACTUAL IT dd	63.730
ITELIS	37.672
DBA Doo	29.900
TOTALE	330.290

RICAVI INTERCOMPANY DBA GROUP

DBA PRO.	3.006.516
S.J.S. ENGINEERING	36.000
ACTUAL IT dd	496.716
DBA Doo	65.055
KEYPERS	5.500
C. & G. ENGINEERING SERVICE	1.322
DBA PRO ALBANIA	6.539
TOTALE	3.617.647

Informazioni sugli accordi non risultanti dallo stato patrimoniale

Commento

Nel corso dell'esercizio non è stato posto in essere alcun accordo non risultante dallo stato patrimoniale.

Informazioni sui fatti di rilievo avvenuti dopo la chiusura dell'esercizio

Commento

Con riferimento al punto 22-quater dell'art. 2427 del codice civile, non si segnalano fatti di rilievo successivi alla chiusura dell'esercizio che abbiano inciso in maniera rilevante sull'andamento patrimoniale, finanziario ed economico.

In riferimento all'emergenza coronavirus la società DBA GROUP è rimasta operativa, nel rispetto delle direttive di legge in tema di contenimento del COVID-19, grazie all'utilizzo dell'infrastruttura telematica di cui è dotata, alla natura stessa dei servizi offerti e alla scelta di operare in modalità agile ove possibile.

Ad oggi non si registrano marcati mutamenti rispetto a quanto previsto nel budget per il Q1-2023.

Nel corso del primo trimestre 2023 la società ha acquistato 89.100 azioni proprie.

Per ulteriori informazioni si rinvia all'apposito capitolo della relazione sulla gestione.

Imprese che redigono il bilancio dell'insieme più grande/più piccolo di imprese di cui si fa parte in quanto impresa controllata

Introduzione

Nel seguente prospetto, ai sensi dell'art. 2427, numeri 22-quinquies e 22-sexies del codice civile, si riporta il nome e la sede legale dell'impresa che redige il bilancio consolidato, dell'insieme più grande o più piccolo di imprese, di cui l'impresa fa parte in quanto impresa consolidata.

Nello stesso viene inoltre indicato il luogo in cui è disponibile la copia del bilancio consolidato

Nome e sede legale delle imprese che redigono il bilancio consolidato dell'insieme più grande/più piccolo di imprese di cui si fa parte in quanto impresa controllata

	Insieme più grande
Nome dell'impresa	DB Holding S.r.l.
Città (se in Italia) o stato estero	Villorba (TV)
Codice fiscale (per imprese italiane)	03404570263
Luogo di deposito del bilancio consolidato	Villorba (TV)

Informazioni relative agli strumenti finanziari derivati ex art. 2427-bis del Codice Civile

Commento

Si attesta che non è stato sottoscritto alcun strumento finanziario derivato.

Prospetto riepilogativo del bilancio della società che esercita l'attività di direzione e coordinamento

Ai sensi dell'art. 2497-bis c. 4 del codice civile, si attesta che la società non è soggetta all'altrui attività di direzione e coordinamento.

Proposta di destinazione degli utili o di copertura delle perdite

Commento

Signori Soci, alla luce di quanto sopra esposto, l'organo amministrativo Vi propone di riportare a nuovo la perdita d'esercizio pari ad euro 186.210.

Nota integrativa, parte finale

Commento

Signori Soci, Vi confermiamo che il presente bilancio, composto da stato patrimoniale, conto economico, rendiconto finanziario e nota integrativa rappresenta in modo veritiero e corretto la situazione patrimoniale e finanziaria della società, nonché il risultato economico dell'esercizio e corrisponde alle scritture contabili. Vi invitiamo pertanto ad approvare il progetto di bilancio al 31/12/2022 unitamente con la proposta di destinazione del risultato d'esercizio, così come predisposto dall'Organo Amministrativo.

Il Bilancio è vero e reale e corrisponde alle scritture contabili

Villorba, 30 marzo 2023

Il Presidente del C.d.A.

Ing. Francesco De Bettin

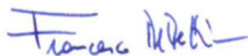

2022



RELAZIONE SULLA GESTIONE AL BILANCIO 2022



DBA Group S.p.A. Viale Felissent 20/d 31020 Villorba (TV) ITALIA | P. IVA 04489820268
Reg. Imp. 04489820268 | R.E.A. TV n.354338 | Capitale Sociale € 3.243.734,48 i.v. | PEC dbagroup@pec.it

SOMMARIO

- 03** Organi Societari
 - Consiglio di Amministrazione
 - Collegio Sindacale
 - Società di Revisione
 - Eurnoext Growth Advisor
- 04** Lettera agli azionisti
- 06** Andamento Operativo
- 08** Attività di ricerca e innovazione
- 08** Certificazioni
- 08** Governance e Responsabilità d'Impresa
 - Consiglio di Amministrazione
 - Modello di Organizzazione, Gestione e Controllo ex. D. Lgs 231/2011
 - Privacy – Policy Privacy
- 12** Organizzazione
 - Risorse Umane
- 14** Criteri ESG, qualità, ambiente di lavoro e sicurezza
 - Criteri ESG
 - Qualità
 - Ambiente di lavoro
- 16** Sicurezza
- 17** Parti Correlate
 - DB Holding
 - Controllate
 - Studio Pompanin Dimai
 - Alta Direzione
 - Rapporto con società controllanti, controllate, collegate
 - Indicazioni previste dall'art. 2428 c.c. n. 3 e 4
 - Informazioni relative ai rischi e alle incertezze ai sensi dell'art. 2428, comma 2, punto 6 bis, del Codice Civile
- 23** Fatti di rilievo verificatisi nel corso dell'esercizio
- 26** Fatti rilevanti verificatisi nel corso del periodo gennaio – marzo 2023
- 27** L'andamento del titolo di DBA Group
- 28** Informazioni relative ai rischi e alle incertezze ai sensi dell'art. 2428, comma 2, punto 6 bis, del Codice Civile
- 29** Elenco delle sedi secondarie
- 29** Impegni, garanzie e passività potenziali non risultanti dallo stato patrimoniale



ORGANI SOCIETARI

Consiglio di Amministrazione

Presidente: Francesco De Bettin

Amministratore delegato: Raffaele De Bettin

Consiglieri: Lorenzo Carù
Palmina Caruso
Luigi Pompanin Dimai
Laura Rovizzi

Collegio Sindacale

Presidente: Nadia Prevedello

Sindaci Effettivi: Manuela Grattoni
Paola Ricci

Sindaci Supplenti: Andrea De Vettori
Alessandro Manias

Società Revisione

PRICEWATERHOUSECOOPERS S.p.A.

Euronext Growth Advisor

Envent Capital Markets Ltd



LETTERA AGLI AZIONISTI

Signori Azionisti,

Vi sottoponiamo il Bilancio d'esercizio per l'anno 2022 della società DBA Group S.p.A.

Ad oggi l'azionariato di DBA Group S.p.A. è così suddiviso:

- DB Holding Srl 43,62%
- Mercato 56,38%

Il 31 dicembre 2022 sono scaduti i termini del patto parasociale, siglato l'11 dicembre 2017, stipulato tra Fondo Italiano di Investimento per il tramite di Neurberger Berman AIFM Limited e DB Holding S.r.l. concernente la governane e gli assetti proprietari di DBA GROUP S.p.A. e avente ad oggetto n. 1.132.308 azioni della società.

In data 28 dicembre 2022 e in data 17 febbraio 2023 DB HOLDING S.r.l. ha acquistato ai blocchi direttamente dal Fondo Italiano di Investimento n. 355.200 azioni della società aumentando la sua percentuale dal 40,54% al 43,62%.

Ad oggi la società ha acquistato 109.200 azioni proprie. Tale operazione è avvenuta in ottemperanza a quanto deliberato dall'assemblea dei soci del 29 giugno 2022

Per perseguire gli obiettivi di crescita e di rafforzamento di DBA Group S.p.A. nei mercati di riferimento nel corso del 2022:

- è stata costituita insieme ad un altro socio la società KEYPERS S.r.l., nata per offrire servizi di consulenza strategica, innovativa ed operativa nelle fasi di Operation&Maintenance di Infrastrutture Mission-Critical. La percentuale di DBA GROUP è pari al 51%;
- è stata costituita la società GH2 S.r.l. dedicata allo sviluppo di iniziative per la produzione di energia elettrica e Green Hydrogen da fonte geotermica;

- è stata acquistata il 100% della società di ingegneria C. & G. ENGINEERING SERVICE S.r.l. per rafforzare il Gruppo nel settore dei servizi di ingegneria per le reti di trasmissione di energia elettrica in alta tensione e nel settore dell'ingegneria meccanica;
- è stata acquistata, con effetto dal 1° gennaio 2023, tramite la società controllata DBA PRO. S.p.A., il 100% della società GENERAL PLANNING S.r.l. di Milano per il rafforzamento e il completamento dell'offerta di servizi di Ingegneria integrata e Project Management per i grandi player del settore Real Estate e del comparto Industriale.

In data 28 dicembre 2022 è stato approvato il budget consolidato 2023 che stima un valore della produzione consolidato pari ad Euro 105,0 milioni, con un EBITDA consolidato pari a Euro 10,3 milioni e una Posizione Finanziaria Netta consolidata a debito pari a Euro 12,3 milioni.

A fronte degli aggiornamenti intervenuti nell'assetto societario, è in corso la redazione di un nuovo Piano Industriale che evidenzierà le strategie di sviluppo e di crescita del Gruppo nel periodo 2023-2026.

I ricavi dell'esercizio 2022 ammontano a complessivi euro 3.470.348 e si riferiscono ai servizi erogati alle società operative, tra cui: Amministrazione e Finanza, Partecipazione e affari societari, Controllo di gestione, Comunicazione - Marketing - Commerciale, Risorse umane, Acquisti, Qualità, salute e sicurezza, Merger & Acquisition.

Il confronto con gli analoghi risultati nell'esercizio precedente evidenzia che:

- il Valore della Produzione è passato da euro 3.172.931 dell'esercizio precedente ad euro 3.664.369;
- il Risultato netto, infine, registra una perdita di euro 186.210.

Signor Azionisti,

Con questi fatti, Vi proponiamo di prendere atto del Bilancio d'esercizio 2022 e Vi proponiamo di riportare a nuovo la perdita d'esercizio pari ad Euro 186.210.

Villorba, 30 marzo 2023

Per il Consiglio di Amministrazione

Il Presidente

Ing. Francesco De Bettin

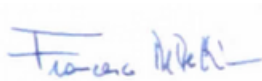

ANDAMENTO OPERATIVO

DBA Group S.p.A. coordina un gruppo di società operative attive nei servizi di Consulenza, Architettura, Ingegneria, Project Management e soluzioni ICT focalizzati sulla gestione del ciclo di vita di opere e infrastrutture mission-critical. Essa svolge attività di ausilio in favore delle società operative nei seguenti ambiti:

- Amministrazione e finanza
- Partecipazione e affari societari
- Controllo di gestione
- Comunicazione - Marketing - Commerciale
- Risorse umane
- Acquisti
- Qualità, salute e sicurezza
- Merger & Acquisition

Riportiamo nella tabella a seguire i ricavi dell'esercizio a confronto con quelli dell'anno precedente:

SOCIETA'	31/12/22	31/12/21	Variazione
DBA PRO.	2.937.168	2.424.448	512.720
S.J.S. ENGINEERING	36.000	36.000	-
ACTUAL I.T. dd	496.716	511.215 -	14.499
Altri clienti	464		464
			-
Totale	3.470.348	2.971.663	498.685

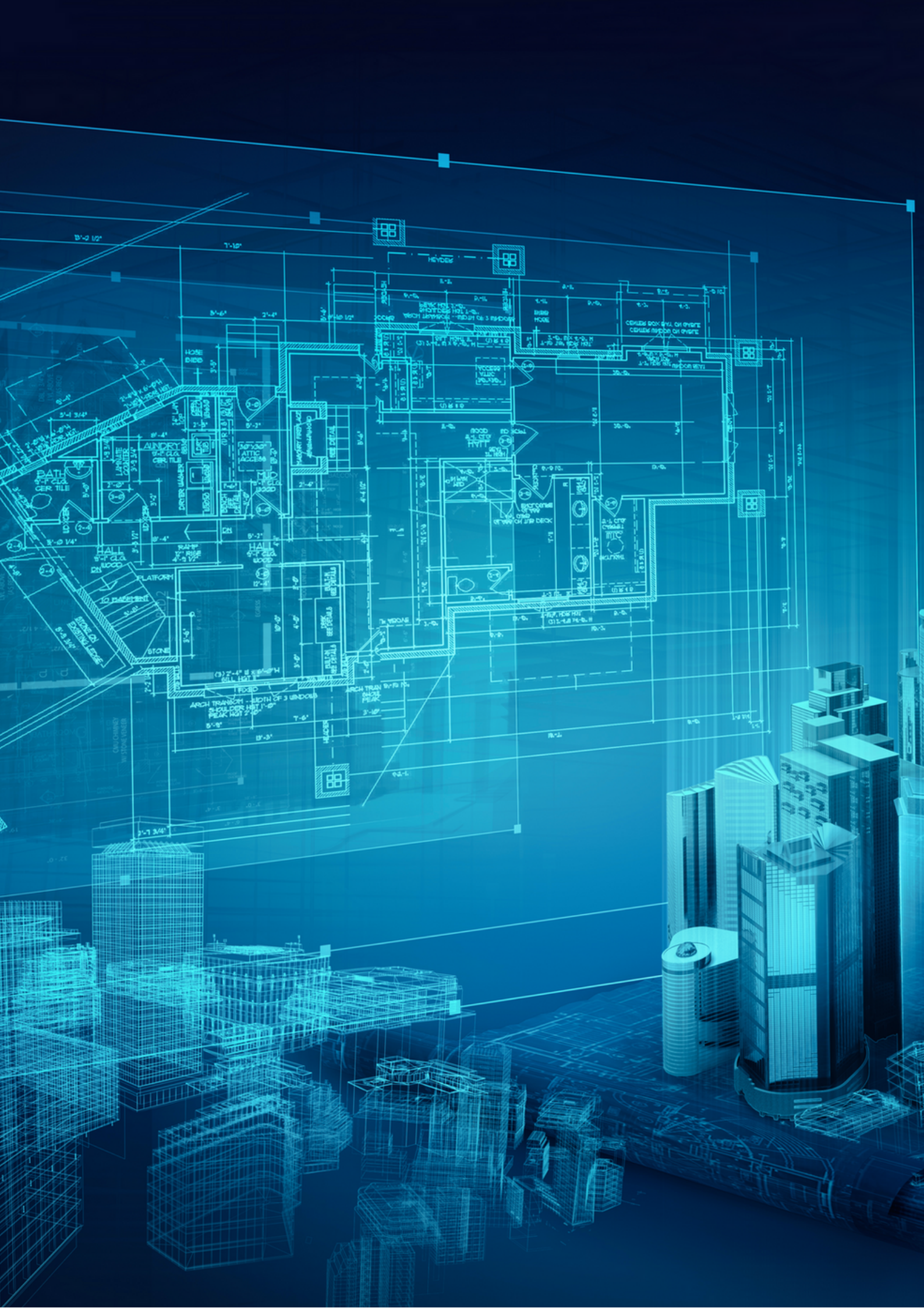

ATTIVITÀ DI RICERCA E INNOVAZIONE

Nel 2022 non sono state avviate iniziative di Ricerca e Innovazione.

CERTIFICAZIONI

DBA Group S.p.A.

Certificato: 9001:2015

Numero: 35461/17/S

Data Emissione: 31.07.2017

Data Scadenza: 30.07.2023

Revisione: 28.05.2020

Ente certificatore Rina Services

Oggetto: *Direzione, controllo e coordinamento delle società operative controllate ed erogazione di servizi in materia di: risorse umane, servizi generali, servizi di prevenzione e protezione, gestione dei sistemi certificati (qualità, ambiente, energia, sicurezza informazioni, salute e sicurezza sul lavoro), amministrazione, pianificazione & controllo, acquisti, sviluppo commerciale internazionale, marketing.*

GOVERNANCE E RESPONSABILITÀ D'IMPRESA

Consiglio di Amministrazione

Il Consiglio di Amministrazione di DBA Group S.p.A. è composto da sei consiglieri, in carica fino all'approvazione del Bilancio d'Esercizio al 31 dicembre 2022.

Modello di Organizzazione, Gestione e Controllo ex. D. Lgs 231/2011

Nel 2013, DBA Group S.p.A. ha approvato la prima versione del modello organizzativo ex D.Lgs. 231/01, assieme al codice etico, e nominato l'Organismo di Vigilanza, a cui sono stati affidati i compiti di vigilare sull'attuazione del MOGC.

Nel corso degli anni sono state eseguite successive revisioni del MOGC, al fine di recepire le modifiche legislative che hanno interessato la materia; con delibera del 5 maggio 2021, il Consiglio di Amministrazione ha approvato la revisione n. 4 del Modello 231, al fine di recepire le intervenute modificazioni nella normativa di riferimento del D. lgs. 231/01.

Sono state inserite nel MOGC nuove fattispecie di reato all'interno della lista dei reati presupposto, comprese le nuove disposizioni in materia di reati contro la PA (es. frode in pubbliche forniture, peculato, anche mediante l'errore altrui, abuso di ufficio, contrabbando, reati tributari).

Sono state altresì aggiunte e integrate alcune delle procedure e dei protocolli specifici adottati dalla Società al fine di regolare, monitorare e gestire le principali attività "sensibili" per i rischi specifici legati al D.Lgs. n. 231/01, compresa la nuova procedura per la prevenzione dei reati tributari; sono state inoltre aggiornate le procedure in materia di:

- Obblighi di comunicazione all'EGA;
- Procedura Parti Correlate.

L'Organismo di Vigilanza, composto dall'Avv. Filippo Baggio (Presidente), dalla Dott.ssa Paola Ricci e Dott. Ferruccio Di Lenardo, ha organizzato interviste e riunioni con i responsabili di area/funzione, e verifiche documentali meglio descritte nei singoli verbali.



Nel corso del 2022:

- sono state eseguite n. 6 verifiche dall'OdV, secondo quanto previsto dal programma annuale di vigilanza;
- è proseguito il programma di formazione aziendale sulle tematiche collegate alla normativa in materia di responsabilità amministrativa degli enti- etica e legalità.

Oltre alla vigilanza, sono state realizzate dalla società attività di formazione ed informazione sul tema al personale apicale derivanti dall'applicazione della normativa, a seconda dei singoli ruoli e responsabilità.

Nei confronti della società, e delle società controllate/collegate, non sono state presentate contestazioni ex. D. Lgs. n. 231/01, né sono pervenute all'ODV segnalazioni di illeciti/irregolarità.

Privacy – Policy Privacy

Nel corso dell'anno 2022, in collaborazione con la consulenza di UNINDUSTRIA SERVIZI & FORMAZIONE TREVISO PORDENONE, sono state svolte le attività propedeutiche alla gestione dei dati personali, supportando anche le funzioni aziendali nell'espletamento delle pratiche necessarie a garantire la sicurezza dei dati sensibili.

Si è provveduto all'ulteriore adeguamento della documentazione societaria e dei processi aziendali in materia di trattamento dei dati personali alla nuova normativa in materia di Privacy prevista dal Regolamento (UE) 2016/679 del 27 aprile 2016, entrato in vigore il 25 maggio 2018. Sono stati aggiornati il documento di policy privacy e l'Informativa sul trattamento dei dati personali al fine di renderli conformi alle nuove disposizioni di legge e, inoltre, sono stati aggiornati i registri delle attività di trattamento dei dati e i modelli per le nomine delle figure coinvolte nel processo di gestione dei dati personali. Sono stati inoltre verificati i trattamenti implementati per la gestione delle verifiche dei Green Pass.



Le attività condotte nel corso dell'anno hanno avuto come scopo quello di evitare possibili trattamenti illeciti dei dati sensibili e garantire una migliore efficienza operativa, diminuendo il rischio nei confronti dei clienti sensibili agli aspetti di riservatezza. Le attività svolte in particolare hanno affrontato i seguenti temi:

- Analisi e presidio sui principali processi aziendali che hanno riflessi sotto il profilo normativo privacy (sito web e gestione del dato personale, procedure di selezione e gestione del personale, banche dati relative alla solvibilità economica del cliente, trasferimento banche dati all'estero, procedure di marketing e mailing, eventuali procedure di controllo sugli strumenti elettronici utilizzati dal lavoratore, ecc.).
- Controllo e aggiornamento del Registro dei trattamenti, documento che, in base all'art. 30 del Regolamento UE 679/16 (di seguito per comodità GDPR), ha l'obiettivo di descrivere i trattamenti e le misure di sicurezza informatiche e fisiche applicate su tali trattamenti.
- Valutazione dell'adeguatezza delle misure organizzative, tecnologiche e procedurali necessarie a garantire la sicurezza delle operazioni di trattamento effettuate sui dati personali.
- Verifica delle procedure di notificazione del data breach e procedure per l'esercizio dei diritti da parte dell'interessato.
- Redazione delle lettere di nomina degli incaricati/autorizzati.
- Verifica di legittimità su particolari dispositivi eventualmente utilizzati in struttura: videosorveglianza, utilizzo badge RFID, proxy server/firewall relativamente alla tracciabilità della navigazione web etc., il tutto rispetto a quanto previsto dalla normativa in materia di controllo a distanza (recente Jobs Act) e dai vari Provvedimenti Generali del Garante Privacy.
- Analisi dei principali Provvedimenti generali del Garante Privacy (marketing, videosorveglianza, cookies, etc.).
- Censimento archivi informatici e relativo monitoraggio.
- Supporto alla conduzione di audit da parte del DPO, aventi l'obiettivo di monitorare tutti gli adempimenti richiesti dalla normativa privacy.

Nel corso del 2022 il Data Protection Officer (DPO) ha provveduto a condurre 8 audit interni all'organizzazione per verificare il grado di adeguamento delle disposizioni in materia di privacy nella erogazione dei servizi di DBA GROUP, supportando in talune occasioni dove necessario i Responsabili di Funzione per gli aspetti relativi al trattamento dei dati personali.

ORGANIZZAZIONE

Il primo livello della struttura organizzativa è costituito dalla Holding DBA Group S.p.A. che assume la direzione, il coordinamento ed il controllo del Gruppo e delle società operative controllate, accentrando tutte le funzioni di staff che operano a riporto del Presidente e dell'Amministratore Delegato del Gruppo.

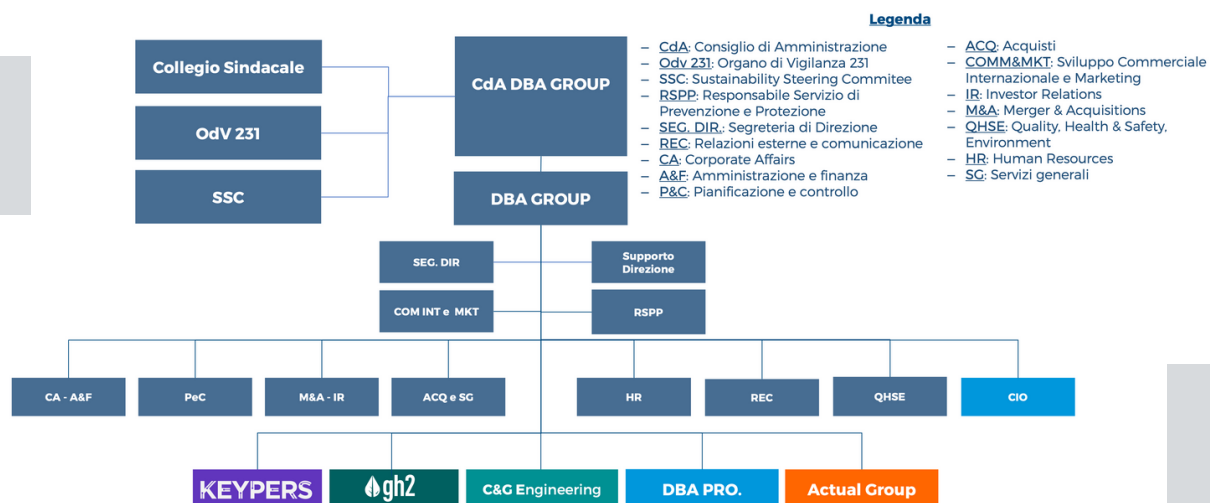

Risorse Umane

Oltre agli Amministratori, al 31 dicembre 2022 DBA Group S.p.A. conta una forza lavoro pari a **31** unità, in incremento di 2 unità rispetto all'anno precedente. Tutto il personale rimane in servizio presso l'Headquarters di Villorba (TV).

PERSONALE IN FORZA al 31/12/2022	DBA GROUP
Dipendenti subordinati	30,00
Staff Leasing	-
Somministrati	-
Collaboratori coordinati e continuativi	-
Stagisti	1,00
TOTALE	31,00

PERSONALE IN FORZA al 31/12/2022	DBA GROUP
Dipendenti subordinati	30,00
Staff Leasing	-
Somministrati	-
Collaboratori coordinati e continuativi	-
Stagisti	1,00
TOTALE	31,00

Persiste pressoché invariata la distribuzione di genere, a percentuale invertita rispetto al totale delle società italiane, con il 74% di personale femminile ed il 26% di personale maschile.

La distribuzione anagrafica del personale è sensibilmente variata: si rileva l'ingresso di una piccola percentuale di under 30 e lo spostamento della percentuale maggiore nella fascia 40/50 anni attestata ora al 42%, a scapito della fascia 30/40 anni.

Rimane inalterato il livello di istruzione: Master pari al 9,7%, Laurea pari al 51,6%, Diploma pari al 38,7%.

Personale per Genere

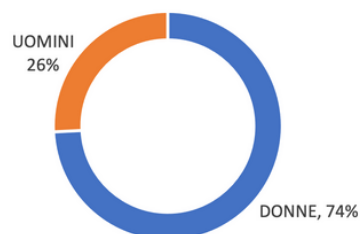

Distribuzione personale per età

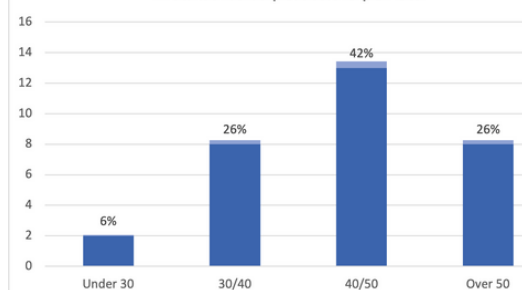

Titolo di Studio

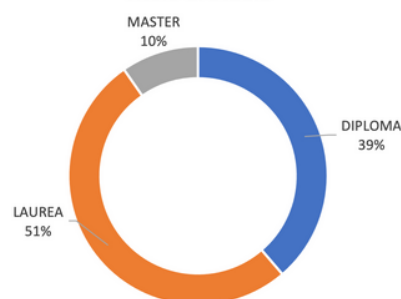

CRITERI ESG, QUALITÀ, AMBIENTE DI LAVORO E SICUREZZA

ESG

Nei fatti il Gruppo segue da sempre le buone pratiche riconducibili ai criteri ESG, di rispetto dell'ambiente (Environment), di gestione trasparente e codificata (Governance), di attenzione ai temi sociali di welfare e dell'ecosistema in cui opera (Social). I criteri di ESG trovano già applicazione formale all'interno della Società anche se non sono ancora formalizzati ufficialmente per dare origine ad un Bilancio certificabile ESG.

Alla luce del percorso già fatto in precedenza in tema di ESG, nel 2022 la società ha avviato il progetto di sostenibilità del gruppo che porterà nel corso del 2023 alla redazione in forma volontaria del Bilancio di Sostenibilità per il periodo 2022. A tal fine è stato nominato il Sustainability Steering Committee con la responsabilità di coordinare i lavori relativi alla predisposizione del bilancio, del Piano di Sostenibilità del gruppo e delle relative politiche e obiettivi di miglioramento in tale ambito. Il bilancio di sostenibilità sarà redatto in linea con gli standard GRI definiti nel 2016 dal Global Reporting Iniziative, che costituiscono ad oggi lo standard più diffuso al livello internazionale in materia di rendicontazione non finanziaria. In data 24/02/2023 il Consiglio di Amministrazione ha approvato altresì la matrice di materialità 2022 ai fini della predisposizione del Bilancio di Sostenibilità relativo all'anno 2022.



Relativamente al rispetto dell'ambiente (E) negli ultimi sei anni tutte le sedi operative di proprietà sono state oggetto di miglioramento strutturale ed impiantistico, per ottenere il massimo Risparmio Energetico, la minimizzazione dei Consumi e migliori condizioni di confort per i lavoratori rispetto agli standard minimi di legge.

Il Gruppo cerca di essere attiva nel Sociale (S), partecipando alla promozione, nei limiti delle sue possibilità, ad attività in ambito culturale e sportivo ed incentivando la partecipazione ad eventuali eventi del proprio personale. Particolare attenzione è rivolta all'aiuto delle categorie più deboli e diversamente abili ed alla parità di genere. Notevoli sono gli investimenti in formazione del personale non solo dal punto di vista tecnico ma anche manageriale, attraverso specifici seminari tenuti in azienda da personalità del mondo dell'impresa e dello sport.

Per quanto attiene la Governance (G) dal 2012 la società ha adottato il Modello di Organizzazione, Gestione e Controllo previsto dal D.Lgs. 231/01, il relativo codice etico e si è adeguata al regolamento europeo in tema di Privacy (GDPR).

Qualità

Nel corso del 2022 è stato condotto con successo l'audit di mantenimento del Sistema di Gestione Qualità ai sensi della norma ISO 9001:2015.

Tutte le attività relative al rinnovo o all'aggiornamento delle certificazioni hanno avuto esito positivo.

Il campo di applicazione del sistema risulta adeguato alle aree di business in cui opera DBA GROUP S.p.A. ed è definito come di seguito:

Direzione, controllo e coordinamento delle società operative controllate ed erogazione di servizi in materia di: risorse umane, servizi generali, servizi di prevenzione e protezione, gestione dei sistemi certificati (qualità, ambiente, energia, sicurezza informazioni, salute e sicurezza sul lavoro), amministrazione, pianificazione & controllo, acquisti, sviluppo commerciale internazionale, marketing.

Il Sistema in continua evoluzione volto al miglioramento continuo è stato quindi maggiormente integrato con le procedure di gestione degli schemi adottati

Ambiente di lavoro

Per quanto riguarda gli ambienti di lavoro nel corso dell'anno sono state condotte le normali attività di conduzione degli impianti e la loro regolare manutenzione.

Presso le sedi della società ed in adempimento a quanto definito nel D.Lgs. 81/08 e s.m.i. il Medico del Lavoro ha provveduto a effettuare i necessari sopralluoghi consentendo di ottenere l'immediata idoneità del luogo di lavoro

Sicurezza

Per quanto riguarda la Sicurezza, in ottemperanza a quanto previsto dall'art. 36 e 37 del D.lgs. 81/2008, nel corso dell'esercizio sono stati portati a termine gli interventi formativi programmati per la formazione delle nuove figure professionali inserite nell'organizzazione dedicata alla gestione della sicurezza aziendale. Il Medico Competente ha dato corso alla sorveglianza sanitaria in ottemperanza al protocollo sanitario, valutando anche gli aspetti legati al rischio stress-lavoro correlato.

DL e RSPP hanno provveduto a gestire l'informazione interna e a promuovere comportamenti in linea con quanto definito dai DPCM e dalle Ordinanze regionali, oltre a gestire le situazioni di contagio segnalate dai lavoratori.



Parti correlate

DBA Group S.p.A. ha intrattenuto e intrattiene rapporti con Parti Correlate, predette operazioni non sono qualificabili né come atipiche né inusuali, rientrando nell'ordinario corso degli affari della Società e che le relative condizioni effettivamente praticate siano in linea con quelle di mercato.

Si segnala che in data 22 novembre 2017 il Consiglio di Amministrazione di DBA Group S.p.A. ha approvato la procedura per l'identificazione, l'approvazione e l'esecuzione delle operazioni con Parti Correlate sulla base di quanto disposto dall'art. 13 del Regolamento Emittenti AIM, dall'art. 10 del regolamento adottato dalla Consob con delibera n. 17221 del 12 marzo 2010, come successivamente modificato e integrato, e dalle Disposizioni in tema di Parti Correlate emanate da Borsa Italiana nel maggio 2012 applicabili alle società emittenti strumenti finanziari negoziati su AIM Italia. In data 29/09/2021 il Consiglio con delibera n. 21624 del 10 dicembre 2020.

Si riporta la descrizione dei rapporti intrattenuti da DBA Group S.p.A. con le società controllate, collegate e controllanti e i relativi saldi patrimoniali ed economici al 31 dicembre 2022:

- DB Holding S.r.l., società che detiene il 43,62% del capitale sociale di DBA Group S.p.A.;
- LISy Logistic Information Systems LLC, DBA Kurka, società controllata da DBA Group S.p.A.;
- Studio Pompanin Dimai con sede legale in Treviso, Viale della Repubblica n. 193/M;
- Componenti dell'organo amministrativo di DBA Group S.p.A., per quanto concerne i compensi ad essi spettanti.

DB Holding

I saldi patrimoniali e i valori economici per il periodo rappresentato si riferiscono ad un contratto di locazione di immobile relativo all'uso ufficio della sede di Villorba della durata di sei anni, la cui scadenza è prevista per il 30 giugno 2026.

Il valore iscritto a conto economico nella voce "costi godimento beni terzi" è pari ad € 196.735.

Al 31/12/2022 la società DBA Group S.p.A. non ha debiti nei confronti della controllante DB HOLDING



Controllate

I saldi patrimoniali e i valori economici per il periodo rappresentato si riferiscono prevalentemente ai crediti in relazione ai finanziamenti ed interessi concessi a LISy Logistic Information Systems LLC.

Il valore iscritto a conto economico nella voce “proventi finanziari” è pari ad € 1.225.

Il saldo a credito nel patrimoniale nella voce “crediti verso società controllate” è pari ad € 32.075.

Studio Pompanin Dimai

I saldi patrimoniali e i valori economici per il periodo rappresentato si riferiscono al contratto di consulenza fiscale in essere con lo Studio Pompanin Dimai.

Il valore iscritto a conto economico nella voce “costi per servizi” è pari ad € 37.440.

Al 31/12/2022 la società DBA Group S.p.A. non ha debiti nei confronti dello Studio Pompanin Dimai.

Alta Direzione

I saldi patrimoniali e i valori economici per il periodo rappresentato si riferiscono ai compensi spettanti all’organo amministrativo della società DBA GROUP S.p.A.

Il valore iscritto a conto economico nella voce “costi per servizi” è pari ad euro 380.000 di compenso amministratore, euro 110.000 di MBO calcolato sul risultato dell’esercizio e a € 8.500 di trattamento di fine mandato.

Il saldo a debito dello stato patrimoniale nella voce “fondo TFM amministratori” è pari ad € 110.000 mentre nella voce “altri debiti” è pari a € 22.203.

Rapporto con società controllanti, controllate, collegate

I rapporti di credito e debito con le società del gruppo sono i seguenti:

Crediti finanziari:

La società ha un credito per finanziamenti fruttiferi (capitale e interessi maturati) verso:

- la controllata DBA Informacijske D.o.o. per euro 3.093.537
- la controllata DBA PRO. S.p.A. per euro 613.011
- la controllata LISY per euro 32.075

CREDITI INFRAGRUPPO DBA GROUP	
DBA PRO.	2.044.037
S.J.S. ENGINEERING	85.928
DBA Doo	840.763
ACTUAL IT dd	277.319
KEYPERS	7.022
GH2	312
C. & G. ENGINEERING SERVICE	150.447
DBA PRO ALBANIA	1.776
TOTALE	3.407.605

DEBITI INFRAGRUPPO DBA GROUP	
DBA PRO.	14.152
S.J.S. ENGINEERING	6.827
DBA doo	4.983
ACTUAL IT dd	8.398
ITELIS	722
TOTALE	35.082

COSTI INTERCOMPANY DBA GROUP	
DBA PRO.	198.988
ACTUAL IT dd	63.730
ITELIS	37.672
DBA Doo	29.900
TOTALE	330.290

RICAVI INTERCOMPANY DBA GROUP	
DBA PRO.	3.006.516
S.J.S. ENGINEERING	36.000
ACTUAL IT dd	496.716
DBA Doo	65.055
KEYPERS	5.500
C. & G. ENGINEERING SERVICE	1.322
DBA PRO ALBANIA	6.539
TOTALE	3.617.647

Indicazioni previste dall'art. 2428 c.c. n. 3 e 4

Ai sensi dell'art. 2435-bis e art. 2428, comma 3 n. 3 e n. 4 del codice civile, si precisa che la società, nel corso dell'esercizio, non ha posseduto azioni proprie.

Nel corso dell'esercizio la società non ha acquistato od alienato, anche per tramite di società fiduciaria o per interposta persona, azioni/quote di società controllanti.

Informazioni relative ai rischi e alle incertezze ai sensi dell'art. 2428, comma 2, punto 6 bis, del Codice Civile

Ai sensi dell'art. 2428, comma 2, al punto 6-bis, del Codice civile di seguito si forniscono le informazioni in merito all'utilizzo di strumenti finanziari, in quanto rilevanti ai fini della valutazione della situazione patrimoniale e finanziaria.

Di seguito sono fornite, poi, una serie di informazioni quantitative volte a fornire indicazioni circa la dimensione dell'esposizione ai rischi da parte dell'impresa.

Si deve ritenere che le attività finanziarie della società abbiano una buona qualità creditizia.

Con riferimento al rischio di liquidità si segnala che la società è in equilibrio finanziario e ad oggi ben supportato dal sistema creditizio. La società non usa strumenti finanziari che comportino di dover gestire il rischio finanziario.

Per quanto riguarda:

- il rischio di credito si deve ritenere che le attività finanziarie della società abbiano una buona qualità creditizia;
- il rischio di cambio si rileva che la totalità dei ricavi delle prestazioni della società è realizzata nell'ambito del mercato domestico e/o di mercati appartenenti all'Unione Europea. Pertanto, la Società non è soggetta a rischi connessi alla variazione dei cambi;
- il rischio variazione tasso di interesse si rileva che l'indebitamento finanziario della società è indicizzato rispetto all'Euribor;
- il rischio di variazione dei prezzi si deve rilevare che la società è sottoposta all'eventuale rischio di variazione dei prezzi solo nella misura in cui esse non possono essere "ribaltate" sul cliente.



FATTI DI RILIEVO VERIFICATESI NEL CORSO DELL'ESERCIZIO

In data 29 giugno 2022 l'Assemblea della società ha deliberato l'acquisto di azioni proprie fino ad un massimo del 10% del capitale sociale ed in ogni caso per un importo massimo di euro 2.000.000 pari 1.151.330 azioni. Le operazioni di acquisto hanno avuto inizio nel corso del primo trimestre 2023.

In data 20 luglio 2022 è stata costituita insieme ad un altro socio la società KEYPERS nata per offrire servizi di consulenza strategica, innovativa ed operativa nelle fasi di Operation & Maintenance di Infrastrutture Mission-Critical. La percentuale di DBA GROUP è pari al 51%.

In data 27 luglio 2022 è stata costituita la società GH2 S.r.l. dedicata allo sviluppo di iniziative per la produzione di energia elettrica e Green Hydrogen da fonte geotermica.

In data 4 agosto 2022 la società ha avviato il progetto di sostenibilità del gruppo che porterà nel corso del 2023 alla redazione in forma volontaria del Bilancio di Sostenibilità per il periodo 2022. A tal fine è stato nominato il Sustainability Steering Committee con la responsabilità di coordinare i lavori relativi alla predisposizione del bilancio, del Piano di Sostenibilità del gruppo e delle relative politiche e obiettivi di miglioramento in tale ambito.

In data 10 agosto 2022 è stata acquistata il 100% della società di ingegneria C. & G. ENGINEERING SERVICE Srl per rafforzare il Gruppo nel settore dei servizi di ingegneria per le reti di trasmissione di energia elettrica in alta tensione e nel settore dell'ingegneria meccanica.

In data 28 novembre 2022 DBA Group S.p.A., ha comunicato la risoluzione del contratto avente a oggetto la cessione delle partecipazioni detenute, direttamente ed indirettamente, nel capitale della Società Actual IT d.d. all'operatore nazionale sloveno Telekom Slovenije d.d. a causa del mancato rilascio a favore di Telekom Slovenije d.d. dell'autorizzazione (decisione di non opporsi) all'operazione da parte dell'Autorità Antitrust Slovena.



In data 21 dicembre 2022, con effetto dal 1° gennaio 2023, sono stati scissi i rami d'azienda ENERGY e ARCHITECTURE&ENGINEERING di C. & G. ENGINEERING SERVICE Srl a favore della società DBA PRO. S.p.A. al fine di razionalizzare l'organizzazione gestionale del gruppo, anche in funzione del fatto che gran parte delle attività oggetto della scissione sono già svolte dalla società beneficiaria.

In data 21 dicembre 2022, con effetto dal 1 gennaio 2023, la società controllata DBA PRO. ha acquisito il 100% della società GENERAL PLANNING S.r.l. di Milano rafforzamento e al completamento dell'offerta di servizi di Ingegneria integrata e Project Management per i grandi player del settore Real Estate e del comparto Industriale.

In data 28 dicembre 2022 è stato approvato il budget consolidato 2023 che stima un valore della produzione pari ad Euro 105,0 milioni, con un EBITDA pari a euro 10,3 milioni e una PFN a debito pari a euro 12,3 milioni.



FATTI RILEVANTI VERIFICATISI NEL CORSO DEL PERIODO GENNAIO – MARZO 2023

Nel primo trimestre dell'anno 2023 il mercato ha confermato la ripresa in tutti i settori in cui DBA Group opera. A titolo esemplificativo sono stati siglati contratti per servizi di Progettazione, di Project Management e Consulenza per la gestione e la manutenzione di infrastrutture Mission Critical e sono proseguite le attività correlate agli interventi inseriti nel PNRR per la transizione digitale, ecologica e ambientale del Paese (progettazione di sistemi di Cold Ironing e mobilità green).

Nel corso del primo trimestre, a seguito dell'avvenuta acquisizione da parte della società controllata DBA PRO. di General Planning S.r.l. e a seguito dell'avvenuta scissione dei rami d'azienda ENERGY e ARCHITECTURE&ENGINEERING di C. & G. ENGINEERING SERVICE Srl a favore della società DBA PRO., le funzioni operative di staff hanno messo in atto le azioni necessarie all'integrazione fra le società del gruppo.

A fronte degli aggiornamenti intervenuti nell'assetto societario, è in corso la redazione di un nuovo Piano Industriale che evidenzierà le strategie di sviluppo e di crescita del Gruppo.

In data 24/02/2023 il Consiglio di Amministrazione ha approvato la matrice di materialità 2022 ai fini della predisposizione del Bilancio di Sostenibilità relativo all'anno 2022.

Nel corso del primo trimestre 2023 la società ha acquistato 109.200 azioni proprie. Tale operazione è avvenuta in ottemperanza a quanto deliberato dall'assemblea dei soci del 29 giugno 2022.

ANDAMENTO DEL TITOLO

Il valore di borsa delle azioni al 02/01/2023 era pari a Euro 1,5650 ad azione, mentre nei primi giorni di marzo, era pari a Euro 1,50 ad azione. In dicembre 2022 l'azionista DB Holding ha acquistato 322.800 azioni ad un prezzo medio di Euro 1,55 ad azione (si veda comunicato di internal dealing del 29 dicembre 2022).

Tale transazione conferma il valore attuale del titolo e del patrimonio netto consolidato, non inglobando un premio di controllo all'interno del prezzo.

Il numero di contrattazioni sul titolo nel corso del 2022 è risultato mediamente poco elevato confermando una tendente scarsa liquidità del titolo e incidendo quindi su una ottimale formazione dei prezzi. Tale condizione di scarsa liquidità non ha permesso quindi di svolgere il test di secondo livello poiché il valore implicito generato dalla capitalizzazione di Borsa non raggiungendo un livello di liquidità delle transazioni sufficiente, non rende confrontabile il valore di libro per azione con il valore del prezzo per azione.



INFORMAZIONI RELATIVE AI RISCHI E ALLE INCERTEZZE AI SENSI DELL'ART. 2428, COMMA 2, PUNTO 6 BIS, DEL CODICE CIVILE

Ai sensi dell'art. 2428, comma 2, al punto 6-bis, del Codice civile di seguito si forniscono le informazioni in merito all'utilizzo di strumenti finanziari, in quanto rilevanti ai fini della valutazione della situazione patrimoniale e finanziaria.

Di seguito sono fornite, poi, una serie di informazioni quantitative volte a fornire indicazioni circa la dimensione dell'esposizione ai rischi da parte dell'impresa. Si deve ritenere che le attività finanziarie della società abbiano una buona qualità creditizia.

Con riferimento al rischio di liquidità si segnala che la società è in equilibrio finanziario e ad oggi ben supportato dal sistema creditizio. La società non usa strumenti finanziari che comportino di dover gestire il rischio finanziario.

Per quanto riguarda:

- il rischio di credito si deve ritenere che le attività finanziarie della società abbiano una buona qualità creditizia;
- il rischio di cambio si rileva che la totalità dei ricavi delle prestazioni della società è realizzata nell'ambito del mercato domestico e/o di mercati appartenenti all'Unione Europea. Pertanto, la Società non è soggetta a rischi connessi alla variazione dei cambi;
- il rischio variazione tasso di interesse si rileva che l'indebitamento finanziario della società è indicizzato rispetto all'Euribor;
- il rischio di variazione dei prezzi si deve rilevare che la società è sottoposta all'eventuale rischio di variazione dei prezzi solo nella misura in cui esse non possono essere "ribaltate" sul cliente.

ELENCO DELLE SEDI SECONDARIE

La società al 31 dicembre 2022 ha una sede operativa in Santo Stefano di Cadore, Piazza Roma 19.

IMPEGNI, GARANZIE E PASSIVITA' POTENZIALI NON RISULTANTI DALLO STATO PATRIMONIALE

DBA GROUP ha rilasciato garanzie bancarie a clienti e per depositi cauzionali per contratti di locazione per un importo di euro 19.950.

Relazione della società di revisione indipendente *ai sensi dell'articolo 14 del DLgs 27 gennaio 2010, n° 39*

Agli Azionisti di DBA Group SpA

Relazione sulla revisione contabile del bilancio d'esercizio

Giudizio

Abbiamo svolto la revisione contabile del bilancio d'esercizio di DBA Group SpA (la Società), costituito dallo stato patrimoniale al 31 dicembre 2022, dal conto economico, dal rendiconto finanziario per l'esercizio chiuso a tale data e dalla nota integrativa.

A nostro giudizio, il bilancio d'esercizio fornisce una rappresentazione veritiera e corretta della situazione patrimoniale e finanziaria della Società al 31 dicembre 2022, del risultato economico e dei flussi di cassa per l'esercizio chiuso a tale data in conformità alle norme italiane che ne disciplinano i criteri di redazione.

Elementi alla base del giudizio

Abbiamo svolto la revisione contabile in conformità ai principi di revisione internazionali (ISA Italia). Le nostre responsabilità ai sensi di tali principi sono ulteriormente descritte nella sezione *Responsabilità della società di revisione per la revisione contabile del bilancio d'esercizio* della presente relazione. Siamo indipendenti rispetto alla Società in conformità alle norme e ai principi in materia di etica e di indipendenza applicabili nell'ordinamento italiano alla revisione contabile del bilancio. Riteniamo di aver acquisito elementi probativi sufficienti ed appropriati su cui basare il nostro giudizio.

Responsabilità degli amministratori e del collegio sindacale per il bilancio d'esercizio

Gli amministratori sono responsabili per la redazione del bilancio d'esercizio che fornisca una rappresentazione veritiera e corretta in conformità alle norme italiane che ne disciplinano i criteri di redazione e, nei termini previsti dalla legge, per quella parte del controllo interno dagli stessi ritenuta necessaria per consentire la redazione di un bilancio che non contenga errori significativi dovuti a frodi o a comportamenti o eventi non intenzionali.

PricewaterhouseCoopers SpA

Sede legale: **Milano** 20145 Piazza Tre Torri 2 Tel. 02 77851 Fax 02 7785240 Capitale Sociale Euro 6.890.000,00 i.v. C.F. e P.IVA e Reg. Imprese Milano Monza Brianza Lodi 12979880155 Iscritta al n° 119644 del Registro dei Revisori Legali - Altri Uffici: **Ancona** 60131 Via Sandro Totti 1 Tel. 071 2132311 - **Bari** 70122 Via Abate Gimma 72 Tel. 080 5640211 - **Bergamo** 24121 Largo Belotti 5 Tel. 035 229691 - **Bologna** 40126 Via Angelo Finelli 8 Tel. 051 6186211 - **Brescia** 25121 Viale Duca d'Aosta 28 Tel. 030 3697501 - **Catania** 95129 Corso Italia 302 Tel. 095 7532311 - **Firenze** 50121 Viale Gramsci 15 Tel. 055 2482811 - **Genova** 16121 Piazza Piccapietra 9 Tel. 010 29041 - **Napoli** 80121 Via dei Mille 16 Tel. 081 36181 - **Padova** 35138 Via Vicenza 4 Tel. 049 873481 - **Palermo** 90141 Via Marchese Ugo 60 Tel. 091 349737 - **Parma** 43121 Viale Tanara 20/A Tel. 0521 275911 - **Pescara** 65127 Piazza Ettore Troilo 8 Tel. 085 4545711 - **Roma** 00154 Largo Fochetti 29 Tel. 06 570251 - **Torino** 10122 Corso Palestro 10 Tel. 011 556771 - **Trento** 38122 Viale della Costituzione 33 Tel. 0461 237004 - **Treviso** 31100 Viale Felissent 90 Tel. 0422 696911 - **Trieste** 34125 Via Cesare Battisti 18 Tel. 040 3480781 - **Udine** 33100 Via Poscolle 43 Tel. 0432 25789 - **Varese** 21100 Via Albuzzi 43 Tel. 0332 285039 - **Verona** 37135 Via Francia 21/C Tel. 045 8263001 - **Vicenza** 36100 Piazza Pontelandolfo 9 Tel. 0444 393311

Gli amministratori sono responsabili per la valutazione della capacità della Società di continuare ad operare come un'entità in funzionamento e, nella redazione del bilancio d'esercizio, per l'appropriatezza dell'utilizzo del presupposto della continuità aziendale, nonché per una adeguata informativa in materia. Gli amministratori utilizzano il presupposto della continuità aziendale nella redazione del bilancio d'esercizio a meno che abbiano valutato che sussistono le condizioni per la liquidazione della Società o per l'interruzione dell'attività o non abbiano alternative realistiche a tali scelte.

Il collegio sindacale ha la responsabilità della vigilanza, nei termini previsti dalla legge, sul processo di predisposizione dell'informativa finanziaria della Società.

Responsabilità della società di revisione per la revisione contabile del bilancio d'esercizio

I nostri obiettivi sono l'acquisizione di una ragionevole sicurezza che il bilancio d'esercizio nel suo complesso non contenga errori significativi, dovuti a frodi o a comportamenti o eventi non intenzionali, e l'emissione di una relazione di revisione che includa il nostro giudizio. Per ragionevole sicurezza si intende un livello elevato di sicurezza che, tuttavia, non fornisce la garanzia che una revisione contabile svolta in conformità ai principi di revisione internazionali (ISA Italia) individui sempre un errore significativo, qualora esistente. Gli errori possono derivare da frodi o da comportamenti o eventi non intenzionali e sono considerati significativi qualora ci si possa ragionevolmente attendere che essi, singolarmente o nel loro insieme, siano in grado di influenzare le decisioni economiche prese dagli utilizzatori sulla base del bilancio d'esercizio.

Nell'ambito della revisione contabile svolta in conformità ai principi di revisione internazionali (ISA Italia), abbiamo esercitato il giudizio professionale e abbiamo mantenuto lo scetticismo professionale per tutta la durata della revisione contabile. Inoltre:

- abbiamo identificato e valutato i rischi di errori significativi nel bilancio d'esercizio, dovuti a frodi o a comportamenti o eventi non intenzionali; abbiamo definito e svolto procedure di revisione in risposta a tali rischi; abbiamo acquisito elementi probativi sufficienti ed appropriati su cui basare il nostro giudizio. Il rischio di non individuare un errore significativo dovuto a frodi è più elevato rispetto al rischio di non individuare un errore significativo derivante da comportamenti o eventi non intenzionali, poiché la frode può implicare l'esistenza di collusioni, falsificazioni, omissioni intenzionali, rappresentazioni fuorvianti o forzature del controllo interno;
- abbiamo acquisito una comprensione del controllo interno rilevante ai fini della revisione contabile allo scopo di definire procedure di revisione appropriate nelle circostanze e non per esprimere un giudizio sull'efficacia del controllo interno della Società;
- abbiamo valutato l'appropriatezza dei principi contabili utilizzati nonché la ragionevolezza delle stime contabili effettuate dagli amministratori, inclusa la relativa informativa;
- siamo giunti ad una conclusione sull'appropriatezza dell'utilizzo da parte degli amministratori del presupposto della continuità aziendale e, in base agli elementi probativi acquisiti, sull'eventuale esistenza di una incertezza significativa riguardo a eventi o circostanze che possono far sorgere dubbi significativi sulla capacità della Società di continuare ad operare come un'entità in funzionamento. In presenza di un'incertezza

significativa, siamo tenuti a richiamare l'attenzione nella relazione di revisione sulla relativa informativa di bilancio ovvero, qualora tale informativa sia inadeguata, a riflettere tale circostanza nella formulazione del nostro giudizio. Le nostre conclusioni sono basate sugli elementi probativi acquisiti fino alla data della presente relazione. Tuttavia, eventi o circostanze successivi possono comportare che la Società cessi di operare come un'entità in funzionamento;

- abbiamo valutato la presentazione, la struttura e il contenuto del bilancio d'esercizio nel suo complesso, inclusa l'informativa, e se il bilancio d'esercizio rappresenti le operazioni e gli eventi sottostanti in modo da fornire una corretta rappresentazione.

Abbiamo comunicato ai responsabili delle attività di governance, identificati ad un livello appropriato come richiesto dagli ISA Italia, tra gli altri aspetti, la portata e la tempistica pianificate per la revisione contabile e i risultati significativi emersi, incluse le eventuali carenze significative nel controllo interno identificate nel corso della revisione contabile.

Relazione su altre disposizioni di legge e regolamentari

Giudizio ai sensi dell'articolo 14, comma 2, lettera e), del DLgs 27 gennaio 2010, n° 39

Gli amministratori di DBA Group SpA sono responsabili per la predisposizione della relazione sulla gestione della Società al 31 dicembre 2022, incluse la sua coerenza con il relativo bilancio d'esercizio e la sua conformità alle norme di legge.

Abbiamo svolto le procedure indicate nel principio di revisione (SA Italia) n° 720B al fine di esprimere un giudizio sulla coerenza della relazione sulla gestione con il bilancio d'esercizio di DBA Group SpA al 31 dicembre 2022 e sulla conformità della stessa alle norme di legge, nonché di rilasciare una dichiarazione su eventuali errori significativi.

A nostro giudizio, la relazione sulla gestione è coerente con il bilancio d'esercizio di DBA Group SpA al 31 dicembre 2022 ed è redatta in conformità alle norme di legge.

Con riferimento alla dichiarazione di cui all'articolo 14, comma 2, lettera e), del DLgs 27 gennaio 2010, n° 39, rilasciata sulla base delle conoscenze e della comprensione dell'impresa e del relativo contesto acquisite nel corso dell'attività di revisione, non abbiamo nulla da riportare.

Treviso, 7 aprile 2023

PricewaterhouseCoopers SpA



Filippo Zagagnin
(Revisore legale)

DBA GROUP S.p.A.

Sede Legale: Viale Felissent n. 20/D - VILLORBA (TV)

Iscritta al Registro Imprese di: TREVISO

C.F. e numero iscrizione: 04489820268

Iscritta al R.E.A. di TREVISO n. 354338

Capitale Sociale sottoscritto €: 3.243.734,48. i.v.

Partita IVA: 04489820268

RELAZIONE DEL COLLEGIO SINDACALE ALL'ASSEMBLEA DEI SOCI CONVOCATA PER L'APPROVAZIONE DEL BILANCIO AL 31/12/2022

"Agli Azionisti di DBA Group S.p.A.

Il Collegio Sindacale redige la presente Relazione per riferire sull'attività svolta nell'adempimento dei propri doveri e sui risultati dell'esercizio sociale 2022.

Attività di vigilanza ai sensi degli artt. 2403 e ss. c.c.

Nel corso dell'esercizio chiuso il 31 dicembre 2022, il Collegio Sindacale ha svolto le attività di vigilanza nel rispetto delle disposizioni di legge vigenti e delle Norme di comportamento del Collegio Sindacale di società quotate emanate dal Consiglio Nazionale dei Dottori Commercialisti e degli Esperti Contabili.

Il Collegio, per quanto applicabili, ha operato anche avuto riguardo alle norme del T.U.F. ed alla Comunicazione CONSOB del 6 aprile 2001 e successive modificazioni e integrazioni.

Il Collegio dà atto di aver eseguito il processo annuale di autovalutazione del proprio operato accertando, per ogni suo componente, l'idoneità a svolgere le funzioni sia in termini di competenza sia in termini di disponibilità di tempo e di indipendenza.

Nel corso dell'esercizio chiuso il 31 dicembre 2022, il Collegio ha vigilato sull'osservanza della Legge e dello Statuto, sul rispetto dei principi di corretta amministrazione, sull'adeguatezza della struttura organizzativa e di controllo interno nonché sull'affidabilità del sistema amministrativo e contabile nel rappresentare correttamente i fatti di gestione.

Il Collegio Sindacale ha osservato il sistema di gestione della Società e lo svolgimento delle decisioni aziendali prendendo parte alle adunanze del Consiglio di Amministrazione e alle Assemblee; ha, quindi, constatato che le stesse si sono svolte nel rispetto delle norme statutarie, legislative e regolamentari che ne disciplinano il funzionamento e che non sono state assunte decisioni né effettuate operazioni manifestamente imprudenti, azzardate, in potenziale conflitto di interesse o tali da compromettere l'integrità del patrimonio sociale.

Attraverso la partecipazione alle riunioni dell'Organo amministrativo il Collegio ha anche acquisito informazioni sull'andamento della gestione della Società e del gruppo, sulla sua prevedibile evoluzione, nonché sulle operazioni di maggiore rilievo.

Il Collegio Sindacale ha acquisito conoscenza e vigilato, per quanto di propria competenza, sull'adeguatezza e sul funzionamento dell'assetto organizzativo della società, anche tramite la raccolta di informazioni dai responsabili delle funzioni e a tale riguardo non ha osservazioni particolari da riferire.

Il Collegio Sindacale ha, altresì, acquisito conoscenza e vigilato, per quanto di propria competenza, sull'adeguatezza e sul funzionamento del sistema amministrativo-contabile mediante l'ottenimento di informazioni dai responsabili delle funzioni e, ove opportuno, l'esame dei documenti aziendali, e, anche a tale riguardo, non vi sono osservazioni particolari da riferire.

Il Collegio Sindacale, richiamata l'attività di vigilanza e controllo eseguita, dà, quindi, atto:

- di aver riscontrato la conformità alle norme di legge e di statuto delle operazioni attuate dagli Amministratori nel corso dell'esercizio 2022;
- che l'assetto organizzativo, amministrativo e contabile risulta adeguato alla natura e alle dimensioni dell'impresa e affidabile a rappresentare in modo veritiero e corretto i fatti di gestione anche in relazione alla redazione del Bilancio consolidato;
- di aver partecipato alle Assemblee degli Azionisti e alle adunanze del Consiglio di Amministrazione, ricevendo dagli Amministratori informazioni sull'attività svolta e sulle operazioni di maggior rilievo economico, finanziario e patrimoniale effettuate dalla Società e dal Gruppo. Le menzionate riunioni si sono svolte nel rispetto delle norme legislative e statutarie che ne disciplinano il funzionamento, in relazione alle quali, possiamo ragionevolmente affermare che le deliberazioni assunte non sono state manifestamente imprudenti, azzardate, o in conflitto di interessi;
- di non aver rilevato, né avuto indicazione dal Consiglio di Amministrazione e dalla società di revisione dell'esistenza di operazioni atipiche e/o inusuali con società appartenenti al Gruppo, con parti correlate o con terzi. I rapporti instaurati con entità del Gruppo e con entità correlate sono stati descritti nella Relazione sulla Gestione dagli Amministratori;
- di aver incontrato l'organismo di vigilanza rilevando che non sono emerse criticità rispetto alla corretta attuazione del modello organizzativo che debbano essere evidenziate nella presente relazione.

Nel corso dell'esercizio 2022, non sono pervenute al Collegio Sindacale denunce ex art. 2408 del Codice civile.

Nel corso dell'esercizio 2022, il Collegio Sindacale non ha rilasciato pareri previsti dalla legge.

Nel corso dell'esercizio 2022, il Collegio Sindacale non ha effettuato segnalazioni all'organo di amministrazione ai sensi e per gli effetti di cui all'art. 15 d.l. n. 118/2021 o ai sensi e per gli effetti di cui all'art. 25-octies d.lgs. 12 gennaio 2019, n. 14. Il Collegio Sindacale dà inoltre atto di non aver ricevuto segnalazioni da parte dei creditori pubblici ai sensi e per gli effetti di cui art. 25-novies d.lgs. 12 gennaio 2019, n. 14, o ai sensi e per gli effetti di cui all'art. 30-sexies d.l. 6 novembre 2021, n. 152, convertito dalla legge 29 dicembre 2021, n. 233, e successive modificazioni.

L'attività di revisione legale dei conti e di verifica della rispondenza del Bilancio alle risultanze delle scritture contabili nonché la loro conformità alla disciplina di legge è stata svolta dalla società di revisione Pricewaterhouse Coopers S.p.A.

Il Collegio dà atto di aver incontrato, nel corso dell'esercizio, i responsabili della Società di revisione, al fine di uno scambio di dati ed informazioni rilevanti per l'espletamento dei rispettivi compiti; nel corso di tali incontri, non sono emersi fatti tali da essere evidenziati nella presente relazione.

Osservazioni in ordine al bilancio d'esercizio

Il Collegio ha esaminato il Bilancio dell'esercizio chiuso al 31 dicembre 2022 che evidenzia una perdita d'esercizio pari ad euro 186.210; tale Bilancio, unitamente alla Relazione sulla Gestione, è stato presentato nel corso del Consiglio di Amministrazione del 30 marzo 2023.

Non essendo demandato al Collegio Sindacale il controllo di merito sul contenuto del Bilancio, il Collegio ha vigilato sull'impostazione generale adottata, sulla sua struttura e formazione e sulla generale conformità alla legge, non avendo al riguardo osservazioni particolari da riferire.

Il Collegio osserva che, nella Relazione sulla Gestione, gli Amministratori hanno fornito una descrizione delle principali componenti che hanno concorso alla determinazione del risultato di esercizio, fornendo, altresì, una adeguata rappresentazione circa i rapporti con imprese controllate, collegate e controllanti, nonché un'analisi dei rischi principali cui è esposta la Società.

Per quanto a nostra conoscenza, gli amministratori, nella redazione del bilancio, non hanno derogato alle norme di legge ai sensi dell'art. 2423, comma 5, c.c.

Ai sensi dell'art. 2426, n. 5 c.c., il Collegio dà atto che nel corso dell'esercizio 2022 non sono stati iscritti nell'attivo dello Stato patrimoniale ulteriori costi di impianto e ampliamento, né costi di sviluppo.

Il Collegio Sindacale dà, infine, atto che la Società di revisione Pricewaterhouse Coopers S.p.A. ha rilasciato, in data odierna, la propria Relazione che esprime un giudizio di conformità alle norme del bilancio di esercizio chiuso al 31 dicembre 2022 e di coerenza della Relazione sulla gestione con il bilancio di esercizio suddetto.

Osservazioni e proposte in ordine alla approvazione del bilancio

Il Collegio dà atto che nel corso della propria attività di vigilanza svolta nell'esercizio 2022, come sopra descritta, non sono emersi fatti che richiedessero la menzione nella presente relazione.

Per quanto precede, il Collegio Sindacale ritiene non vi siano motivi ostativi all'approvazione del Bilancio di esercizio al 31 dicembre 2022, né ha obiezioni da formulare in merito alla proposta di deliberazione presentata dal Consiglio di Amministrazione di riportare a nuovo la perdita d'esercizio pari ad euro 186.210.

Treviso, 7 aprile 2023

Il collegio sindacale

Nadia Prevedello (Presidente)

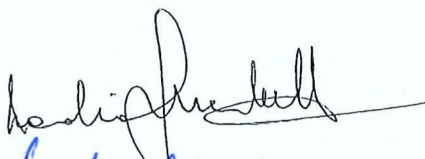

Paola Ricci (Sindaco effettivo)



Manuela Grattoni (Sindaco effettivo)





Email Address
info@dbagroup.it



Website
www.dbagroup.it



Indirizzo
Viale Felissent 20/D 31020
Villorba (TV)