

**DBA GROUP S.R.L.**

Capitale sociale Euro 2.445.876 i.v.

Iscrizione al Registro Imprese di Treviso e Codice Fiscale: 04489820268

**BILANCIO CONSOLIDATO AL 31/12/2016**

<b>STATO PATRIMONIALE ATTIVO</b>	<b>31/12/2016</b>	<b>31/12/2015</b>
<b>A) Crediti verso soci per versamenti ancora dovuti</b>	-	-
<b>B) Immobilizzazioni</b>		
<b>I. Immateriali</b>		
1) Costi di impianto e di ampliamento	8.152	18.578
2) Costi di sviluppo	144.428	278.856
3) Diritti di brevetto industriale e di utilizzo di opere dell'ingegno	113.440	91.204
4) Concessioni, licenze, marchi e diritti simili	171.997	13.029
5) Avviamento e differenza da consolidamento	3.570.077	4.068.315
6) Immobilizzazioni in corso e acconti	65.114	11.618
7) Altre	672.933	992.793
Totale	4.746.141	5.474.393
<b>II. Materiali</b>		
1) Terreni e fabbricati	953.998	981.936
2) Impianti e macchinario	108.084	38.846
3) Attrezzature industriali e commerciali	33.085	39.484
4) Altri beni	1.300.153	1.252.815
5) Immobilizzazioni in corso e acconti		-
Totale	2.395.320	2.313.081
<b>III. Finanziarie</b>		
1) Partecipazioni in:		
a) imprese controllate	1.021.000	1
b) imprese collegate	5.425	5.425
c) imprese controllanti		
d) imprese sottoposte al controllo delle controllanti		
d-bis) altre imprese	2.895	2.895
	1.029.320	8.321
2) Crediti		
a) verso imprese controllate		-
b) verso imprese collegate		-
c) verso imprese controllanti		-
d) verso imprese sottoposte al controllo delle controllanti		-

d-bis) verso altri			
- entro 12 mesi	112.352		305.890
- oltre 12 mesi	225.600		-
		337.952	305.890
		337.952	305.890
3) Altri titoli			-
4) strumenti finanziari derivati attivi		357	-
	Totale	1.367.629	314.211
<b>Totale immobilizzazioni</b>		<b>8.509.090</b>	<b>8.101.685</b>
<b>C) Attivo circolante</b>			
I. Rimanenze			
1) Materie prime, sussidiarie e di consumo		-	-
2) Prodotti in corso di lavorazione e semilavorati		-	-
3) Lavori in corso su ordinazione		997.443	845.530
4) Prodotti finiti e merci		458.796	308.460
5) Acconti			-
	Totale	1.456.239	1.153.990
II. Crediti			
1) Verso clienti			
- entro 12 mesi	14.280.742		17.716.063
- oltre 12 mesi	-		-
		14.280.742	17.716.063
2) Verso imprese controllate		41.160	-
3) Verso imprese collegate		-	-
4) Verso controllanti		270.170	270.170
5) Verso imprese sottoposte al controllo delle controllanti		-	-
5-bis) Per crediti tributari			
- entro 12 mesi	356.977		109.566
- oltre 12 mesi	-		-
		356.977	109.566
5-ter) Per imposte anticipate		452.712	468.444
5-quater) Verso altri		343.665	334.811
	Totale	15.745.426	18.899.054
III. Attività finanziarie che non costituiscono Immobilizzazioni			
1) Partecipazioni in imprese controllate		-	-
2) Partecipazioni in imprese collegate		-	-
3) Partecipazioni in imprese controllanti		-	-
3-bis) Partecipazioni in imprese sottoposte al controllo delle controllanti		-	-
4) Altre partecipazioni		-	-
5) Strumenti finanziari derivati attivi		-	-
6) Altri titoli		-	-
	Totale	-	-
IV. Disponibilità liquide			

1) Depositi bancari e postali	4.158.762	3.737.675
2) Assegni	-	-
3) Denaro e valori in cassa	12.278	22.427
Totale	<u>4.171.040</u>	<u>3.760.102</u>
<b>Totale attivo circolante</b>	<b>21.372.705</b>	<b>23.813.146</b>
D) Ratei e risconti		
- vari	401.941	227.711
Totale	<u>401.941</u>	<u>227.711</u>
<b>TOTALE ATTIVO</b>	<b>30.283.736</b>	<b>32.142.542</b>

STATO PATRIMONIALE PASSIVO	31/12/2016	31/12/2015
<b>A) Patrimonio Netto</b>		
I. Capitale	2.445.876	2.445.876
II. Riserva da sovrapprezzo delle azioni	4.654.124	5.154.124
III. Riserva di rivalutazione	-	-
IV. Riserva legale	6.006	6.006
V. Riserve statutarie	-	-
VI. Altre riserve		
Versamenti in conto capitale	-	-
Riserva straordinaria	-	-
Differenze da traduzione	- 6.530	- 6.753
Riserva da consolidamento	1.980.374	1.986.929
Altre riserve	1.344.037	644.037
	<u>3.317.881</u>	<u>2.624.213</u>
VII. Riserva per operazioni di copertura dei flussi finanziari attesi	- 7.125	
VIII. Utili (perdite) portati a nuovo	- 1.051.216	- 840.892
IX. Utile di Gruppo	1.241.025	489.675
IX. Perdita d'esercizio	-	-
X. Riserva negativa per azioni proprie in portafoglio	-	-
<b>Totale patrimonio netto di Gruppo</b>	<b>10.606.571</b>	<b>9.879.002</b>
Patrimonio di Terzi	791.155	863.375
Risultato d'esercizio di terzi	222.416	192.815
<b>Totale patrimonio netto</b>	<b>11.620.142</b>	<b>10.935.192</b>
<b>B) Fondi per rischi e oneri</b>		
1) Fondi di trattamento di quiescenza e obblighi simili	425.000	391.000
2) Fondi per imposte, anche differite	3.968	2.519
3) Strumenti finanziari derivati passivi	18.994	-
4) Altri	-	-
<b>Totale fondi per rischi e oneri</b>	<b>447.962</b>	<b>393.519</b>
<b>C) Trattamento fine rapporto di lavoro subordinato</b>	<b>1.318.818</b>	<b>1.218.885</b>
<b>D) Debiti</b>		
1) Obbligazioni	-	-
2) Obbligazioni convertibili	-	-
3) Debiti verso soci per finanziamenti	-	-
4) Debiti verso banche		
- entro 12 mesi	1.929.435	4.726.338
- oltre 12 mesi	2.167.291	3.113.588
	<u>4.096.726</u>	<u>7.839.926</u>
5) Debiti verso altri finanziatori		
- entro 12 mesi	62.652	46.536
- oltre 12 mesi	751.820	780.747
	<u>814.472</u>	<u>827.283</u>

		814.472	827.283
6) Acconti		591.676	126.809
7) Debiti verso fornitori			
- entro 12 mesi	6.296.105		5.952.126
		6.296.105	5.952.126
8) Debiti rappresentati da titoli di credito		-	-
9) Debiti verso imprese controllate		-	-
10) Debiti verso imprese collegate		-	-
11) Debiti verso controllanti			
- entro 12 mesi	8.921		8.921
- oltre 12 mesi	-		-
		8.921	8.921
11-bis) Debiti verso imprese sottoposte al controllo delle controllanti			
- entro 12 mesi	-		-
- oltre 12 mesi	-		-
		-	-
12) Debiti tributari			
- entro 12 mesi	1.629.758		1.688.393
		1.629.758	1.688.393
13) Debiti verso istituti di previdenza e di sicurezza sociale			
- entro 12 mesi	1.201.692		1.158.047
		1.201.692	1.158.047
14) Altri debiti			
- entro 12 mesi	1.834.662		1.856.992
		1.834.662	1.856.992
<b>Totale debiti</b>		<b>16.474.012</b>	<b>19.458.497</b>
<b>E) Ratei e Risconti</b>			
- vari	422.802		136.449
		Totale	422.802
			136.449
<b>TOTALE PASSIVO</b>		<b>30.283.736</b>	<b>32.142.542</b>

<b>CONTO ECONOMICO</b>	<b>31/12/2016</b>	<b>31/12/2015</b>
<b>A) Valore della produzione</b>		
1) Ricavi delle vendite e delle prestazioni	40.951.068	39.371.937
2) Variazione delle rimanenze di prodotti in lavorazione, semilavorati e finiti	-	-
3) Variazioni dei lavori in corso su ordinazione	58.208	123.690
4) Incrementi di immobilizzazioni per lavori interni	-	-
5) Altri ricavi e proventi:	426.995	691.924
<b>Totale valore della produzione</b>	<b>41.436.271</b>	<b>40.187.551</b>
<b>B) Costi della produzione</b>		
6) Per materie prime, sussidiarie, di consumo e di merci	1.605.629	1.536.620
7) Per servizi	14.972.856	15.685.483
8) Per godimento di beni di terzi	2.406.124	2.460.867
9) Per il personale		
a) Salari e stipendi	12.947.168	12.043.948
b) Oneri sociali	2.927.587	2.899.608
c) Trattamento di fine rapporto	648.967	583.987
d) Trattamento di quiescenza e simili	-	-
e) Altri costi	141.963	103.079
	<u>16.665.685</u>	<u>15.630.622</u>
10) Ammortamenti e svalutazioni		
a) Ammortamento delle immobilizzazioni immateriali	1.116.939	1.126.716
b) ammortamento delle immobilizzazioni materiali	676.110	572.670
c) Altre svalutazioni delle immobilizzazioni	1.518	864.503
d) Svalutazioni dei crediti compresi nell'attivo circolante e delle disponibilità liquide	110.297	109.502
	<u>1.904.864</u>	<u>2.673.391</u>
11) Variazioni delle rimanenze di materie prime, sussidiarie, di consumo e merci	- 150.336	- 168.242
12) Accantonamento per rischi		-
13) Altri accantonamenti		-
14) Oneri diversi di gestione	1.125.977	355.340
<b>Totale costi della produzione</b>	<b>38.530.799</b>	<b>38.174.081</b>
<b>Differenza tra valore e costi di produzione (A-B)</b>	<b>2.905.472</b>	<b>2.013.470</b>
<b>C) Proventi e oneri finanziari</b>		
15) Proventi da partecipazioni:		
- altri	556	1
	<u>556</u>	<u>1</u>
16) Altri proventi finanziari:		
a) da crediti iscritti nelle immobilizzazioni		-
b) da titoli iscritti nelle immobilizzazioni che non costituiscono partecipazioni		-
c) da titoli iscritti nell'attivo circolante che non costituiscono partecipazioni		-
d) proventi diversi dai precedenti:		
- altri	33.170	60.794
	<u>33.170</u>	<u>60.794</u>

		33.170	60.794
	Totale	33.170	60.794
17) Interessi e altri oneri finanziari:			
- altri	231.267		279.489
	Totale	231.267	279.489
17-bis) Utili e (Perdite) su cambi		25.615	- 14.220
<b>Totale proventi e (oneri) finanziari</b>		<b>- 171.926</b>	<b>- 232.914</b>
<b>D) Rettifiche di valore di attività finanziarie</b>			
18) Rivalutazioni:			
a) di partecipazioni	-		-
b) di immobilizzazioni finanziarie che non costituiscono partecipazioni	-		-
c) di titoli iscritti nell'attivo circolante che non costituiscono partecipazioni	-		-
		-	-
19) Svalutazioni:			
a) di partecipazioni			157.502
b) di immobilizzazioni finanziarie che non costituiscono partecipazioni			
c) di titoli iscritti nell'attivo circolante che non costituiscono partecipazioni			
d) di strumenti finanziari derivati			
		-	157.502
<b>Totale rettifiche di valore di attività finanziarie</b>		<b>- -</b>	<b>157.502</b>
<b>Risultato prima delle imposte (A-B±C±D)</b>		<b>2.733.546</b>	<b>1.623.054</b>
22) Imposte sul reddito dell'esercizio, correnti, differite e anticipate			
a) Imposte correnti	1.256.043		915.445
b) Imposte differite (anticipate) e imposte sostitutive	14.062		25.119
	Totale	1.270.105	940.564
<b>23) Utile (Perdita) dell'esercizio</b>		<b>1.463.441</b>	<b>682.490</b>
<b>di cui del Gruppo</b>		<b>1.241.025</b>	<b>489.675</b>
di cui di Terzi		222.416	192.815

RENDICONTO FINANZIARIO	31/12/2016	31/12/2015
<b>A. Flussi finanziari derivanti dall'attività operativa (metodo indiretto)</b>		
Utile (perdita) dell'esercizio	1.463.441	682.490
Imposte sul reddito	1.270.105	940.564
Interessi passivi / (interessi attivi)	171.926	232.914
<b>1. Utile (perdita) dell'esercizio prima d'imposte sul reddito, interessi, dividendi e plus/minusvalenze da cessione</b>	<b>2.905.472</b>	<b>1.855.968</b>
<i>Rettifiche per elementi non monetari che non hanno avuto contropartita nel capitale circolante netto</i>		
Accantonamenti ai fondi	793.264	727.489
Ammortamenti delle immobilizzazioni	1.793.049	1.699.386
Svalutazioni per perdite durevoli di valore	1.518	1.022.005
Rettifiche di valore di attività e passività finanziarie di strumenti finanziari derivati che non comportano movimentazione monetaria	(2.813)	-
Altre rettifiche per elementi non monetari	6.959	(542)
<b>2. Flusso finanziario prima delle variazioni del CCN</b>	<b>5.497.449</b>	<b>5.304.306</b>
<i>Variazioni del capitale circolante netto</i>		
Decremento/(incremento) delle rimanenze	(302.249)	(291.932)
Decremento/(incremento) dei crediti vs clienti	3.435.321	(438.652)
Incremento/(decremento) dei debiti verso fornitori	343.979	439.313
Decremento/(incremento) ratei e risconti attivi	(174.230)	(49.651)
Incremento/(decremento) ratei e risconti passivi	286.353	(9.930)
Altre variazioni del capitale circolante netto	418.272	1.572.761
<b>3. Flusso finanziario dopo le variazioni del CCN</b>	<b>9.504.895</b>	<b>6.526.215</b>
<i>Altre rettifiche</i>		
Interessi incassati/(pagati)	(171.926)	(232.914)
(Imposte sul reddito pagate)	(1.558.970)	(432.459)
(Utilizzo dei fondi)	(641.436)	(566.373)
<b>Altri incassi/pagamenti</b>	<b>(2.372.332)</b>	<b>(1.231.746)</b>
<b>Flusso finanziario dell'attività operativa (A)</b>	<b>7.132.563</b>	<b>5.294.469</b>
<b>B. Flussi finanziari derivanti dall'attività d'investimento</b>		
<i>Immobilizzazioni materiali</i>		
(Investimenti)	(760.360)	(1.849.619)
Disinvestimenti	2.011	11.609
<i>Immobilizzazioni immateriali</i>		
(Investimenti)	(390.204)	(209.992)
Disinvestimenti	-	141
<i>Immobilizzazioni finanziarie</i>		
(Investimenti)	(1.053.061)	(64.615)
(Acquisizione di rami d'azienda al netto delle disponibilità liquide)	-	(5.638.759)
<b>Flusso finanziario dell'attività di investimento (B)</b>	<b>(2.201.614)</b>	<b>(7.751.235)</b>
<b>C. Flussi finanziari derivanti dall'attività di finanziamento</b>		
<i>Mezzi di terzi</i>		
Incremento (decremento) debiti a breve verso banche	(2.370.555)	(1.210.240)



Accensione finanziamenti	45.783	3.860.499
(Rimborso finanziamenti)	(1.431.239)	(722.100)
<i>Mezzi propri</i>		
Aumento di capitale a pagamento	-	2.100.000
(Dividendi (e acconti su dividendi) pagati)	(764.000)	-
<b>Flusso finanziario dell'attività di finanziamento (C)</b>	<b>(4.520.011)</b>	<b>4.028.159</b>
<b>Incremento (decremento) delle disponibilità liquide (A ± B ± C)</b>	<b>410.938</b>	<b>1.571.393</b>
Disponibilità liquide all'inizio dell'esercizio	3.760.102	2.188.709
di cui:		
* depositi bancari e postali	3.737.675	2.178.988
* denaro e valori in cassa	22.427	9.721
Disponibilità liquide alla fine dell'esercizio	4.171.040	3.760.102
di cui:		
* depositi bancari e postali	4.158.762	3.737.675
* denaro e valori in cassa	12.278	22.427

## Nota integrativa al bilancio consolidato al /12/2016

### Principi contabili e criteri di valutazione di riferimento.

Il Bilancio consolidato del Gruppo DBA, per l'esercizio chiuso al 31/12/2016, è composto da Stato Patrimoniale Consolidato, Conto Economico Consolidato, Rendiconto Finanziario Consolidato e Nota integrativa Consolidata, ed è stato redatto in ossequio alle disposizioni previste dal D.lgs 9 aprile 1991, n.127, agli artt. 2423 e 2423-bis del Codice Civile, nonché ai principi contabili ed alle raccomandazioni contabili elaborati dall'Organismo Italiano di Contabilità (O.I.C.).

Il bilancio è stato predisposto nel presupposto della continuità aziendale.

La sua struttura è conforme a quella delineata dal Codice Civile agli artt. 2424 e 2425, in base alle premesse poste dall'art. 2423-ter, mentre la Nota integrativa Consolidata, che costituisce parte integrante del Bilancio Consolidato, è conforme al contenuto previsto dagli artt. 2427, 2427-bis e a tutte le altre disposizioni che fanno riferimento ad essa.

L'intero documento, nelle parti di cui si compone, è stato redatto in modo da dare una rappresentazione veritiera e corretta della situazione patrimoniale e finanziaria della Società, nonché del risultato economico dell'esercizio, fornendo, ove necessario, informazioni aggiuntive complementari a tale scopo.

La struttura e la composizione del Bilancio sono stati modificati dal D. Lgs. 139/2015 (attuazione della direttiva 34/2013), che ha altresì aggiornato alcuni criteri di valutazione. L'Organismo Italiano di Contabilità (OIC) ha di conseguenza revisionato i principi contabili in vigore, emanando nel corso del 2016 le versioni aggiornate degli stessi.

La struttura e la composizione del Bilancio, nonché alcuni criteri di valutazione contenuti nell'art. 2416 del codice civile sono stati modificati dal D. Lgs. 139/2015, in attuazione della direttiva europea 34/2013 (c.d. "Direttiva Accounting"), interpretata ed integrata dai principi contabili italiani emanati dall'Organismo Italiano di Contabilità ("OIC") in vigore dai bilanci con esercizio avente inizio a partire dal primo gennaio 2016. In merito, si precisa che nel corso del 2016 sono stati modificati e aggiornati molteplici principi contabili nell'ambito del processo di revisione avviato dall'OIC a seguito dell'avvenuto recepimento nella normativa nazionale, tramite il Decreto, della richiamata Direttiva 2013/34/UE.

Peraltro le novellate norme di legge ed i singoli principi contabili hanno previsto regole di transizione ai nuovi criteri di valutazione che consentono alle società di operare alcune scelte in merito alla loro applicabilità nel primo esercizio di adozione ed in quelli successivi, nonché di consentire la comparabilità fra i dati dell'esercizio in corso e di quello precedente.

In tale ottica, i prospetti e i relativi commenti contenuti nella presente Nota integrativa si riferiscono ai dati dell'esercizio precedente già adattati. Tali adattamenti hanno comportato delle riclassifiche di natura patrimoniale ed economica, che non hanno determinato alcun effetto sul risultato dell'esercizio precedente.

Il Bilancio di esercizio, come la presente Nota integrativa, sono stati redatti in unità di Euro.

Per quanto riguarda le informazioni relative all'andamento economico e finanziario della Società e ai rapporti ed alle operazioni intervenute con parti correlate si rimanda a quanto riportato nella Relazione sulla Gestione.

### **Area e metodi di consolidamento**

Il bilancio consolidato al 31 dicembre 2016 del Gruppo DBA riflette il consolidamento a tale data della DBA Group Srl, società capogruppo, e delle società italiane ed estere da essa controllate, direttamente ed indirettamente ad eccezione di quanto detto di seguito.

Per il consolidamento sono stati utilizzati i bilanci d'esercizio delle singole società, predisposti dagli Organi Amministrativi per l'approvazione, riclassificati e rettificati per uniformarli ai principi contabili e ai criteri di presentazione adottati dal Gruppo.

L'area di consolidamento ai sensi dell'art. 26 del DLgs 127/91, include le seguenti Società:

- DBA Progetti SpA, con sede in Santo Stefano di Cadore (BL) Piazza Roma n° 19, codice fiscale 01673560304 posseduta al 100% dalla Capogruppo e svolgente l'attività di ingegneria;
- DBA Lab Srl, con sede in Villorba TV, codice fiscale 04489820268, posseduta al 100% dalla Capogruppo indirettamente tramite la DBA Progetti SpA e svolgente l'attività di ingegneria;
- IGM Engineering Impianti Srl, con sede in Genova Via al Ponte Reale 5, codice fiscale 01262220997, posseduta al 100% dalla Capogruppo indirettamente tramite la DBA Progetti SpA e svolgente attività di ingegneria;
- DBA Proekt, con sede in San Pietroburgo (Russia), posseduta al 100% dalla Capogruppo indirettamente tramite la DBA Progetti SpA;
- DBA Projeckti d.o.o con sede in Podgorica (Montenegro), codice fiscale 50709446, posseduta al 100% dalla Capogruppo indirettamente tramite la DBA Progetti SpA.
- DBA Informacijshe Dooo con sede in Koper (Slovenia) posseduta al 100% dalla Capogruppo indirettamente tramite la DBA Lab SpA.
- Actual I.T. D.D. con sede in Koper (Slovenia) posseduta al 73,77% dalla Capogruppo indirettamente tramite la DBA I.T. Doo.

Nel corso del 2016 vi è stata la costituzione di tre nuove società, Actual Italia Srl, DBA NGN Srl e Lisy Logistic Informatin Systems LLC, le quali non sono state consolidate in quanto non ancora operative, e pertanto ritenute non significative ai fini del bilancio consolidato.

### **Criteri di consolidamento**

I criteri di consolidamento possono essere così sintetizzati:

- a) le società controllate sono consolidate con il metodo integrale in base al quale:
- il valore contabile delle partecipazioni in società consolidate viene eliminato contro la corrispondente frazione di patrimonio netto. Le differenze risultanti dalla eliminazione sono attribuite alle singole voci di bilancio che le giustificano e, per il residuo, se positivo, alla voce dell'attivo immobilizzato denominata "Differenza da consolidamento". Se negativa, la differenza residua viene iscritta nella voce del patrimonio netto "Riserva di consolidamento". Le differenze di consolidamento vengono ammortizzate in 10 anni.
  - i rapporti patrimoniali ed economici tra le società incluse nell'area di consolidamento sono totalmente eliminati. Gli

utili e le perdite emergenti da operazioni tra società consolidate, che non siano realizzati con operazioni con terzi, vengono eliminati.

- le partecipazioni in società collegate e in joint venture sono valutate con il metodo del patrimonio netto in base al quale il valore contabile delle partecipazioni viene adeguato per tener conto:
  - della quota di pertinenza della partecipante dei risultati economici della partecipata realizzati dopo la data di acquisizione;
  - dei dividendi distribuiti dalla partecipata.
- per la conversione dei bilanci in valuta estera sono stati utilizzati il cambio di fine esercizio per lo stato patrimoniale, con eccezione per il capitale sociale esposto al costo storico, e il cambio medio dell'esercizio per il conto economico. Le differenze di traduzione originate dalla conversione del patrimonio netto iniziale e del conto economico ai cambi di fine periodo vengono imputate ad un'apposita riserva del patrimonio netto consolidato.

Per la conversione dei bilanci espressi in valuta estera sono stati applicati i tassi sotto indicati:

Valuta	Cambio puntuale 31 dicembre 2016	Cambio medio 2016	Cambio puntuale 31 dicembre 2015	Cambio medio 2015
Rubli Russi	64,3000	74,1446	80,6736	68,0720

#### **Data di riferimento del bilancio consolidato**

La data di riferimento del bilancio consolidato è il 31 dicembre 2016 e coincide con la data di chiusura del bilancio dell'esercizio di tutte le società consolidate.

#### **Criteri di valutazione**

I criteri utilizzati nella formazione del consolidato chiuso al 31 dicembre 2016 sono quelli utilizzati nel bilancio d'esercizio dell'impresa controllante che redige il bilancio consolidato e non si discostano da quelli utilizzati per la formazione del bilancio consolidato presentato ai fini comparativi; in particolare la valutazione delle voci di bilancio è stata fatta ispirandosi a criteri generali di prudenza, competenza e prospettiva della continuazione dell'attività.

La continuità di applicazione dei criteri di valutazione nel tempo rappresenta elemento necessario ai fini della comparabilità dei bilanci della società nei vari esercizi.

Ai sensi dell'articolo 35 del DLgs 127/91 sono stati adottati i seguenti criteri di valutazione ammessi dagli articoli 2423 e seguenti del Codice Civile.

#### **Immobilizzazioni immateriali**

Le immobilizzazioni immateriali e gli oneri pluriennali capitalizzati sono iscritti al costo di acquisto e sono esposti in bilancio al netto degli ammortamenti calcolati sistematicamente in relazione alla loro residua possibilità di utilizzazione.

I costi di ricerca e sviluppo, aventi utilità pluriennale, sono iscritti nell'attivo dei bilanci delle società controllate con il consenso del Collegio Sindacale delle società controllate.

Le immobilizzazioni in corso, riguardanti progetti di ricerca e sviluppo non ancora completati, sono iscritte nell'attivo con il consenso del Collegio Sindacale delle società controllate e verranno ammortizzate una volta terminati i relativi progetti.

Le aliquote di ammortamento utilizzate sono le seguenti:

- Costi di impianto e ampliamento: 20%
- Concessioni e licenze: 33%
- Altre immobilizzazioni immateriali: 18,46% - 16,67%
- Marchi e brevetti: 20%
- Manutenzioni e riparazioni: 20%
- Ricerca e sviluppo: 20%

Qualora, indipendentemente dall'ammortamento già contabilizzato risultasse una perdita durevole di valore, l'immobilizzazione netta verrebbe conseguentemente svalutata; se in esercizi successivi venissero meno i presupposti della svalutazione verrebbe ripristinato il valore originario.

### **Immobilizzazioni materiali**

Sono iscritte al costo di acquisto, tenuto conto degli oneri accessori, e rettificata dai corrispondenti fondi di ammortamento. Le quote di ammortamento, imputate a conto economico, sono state calcolate attesi l'utilizzo, la destinazione e la durata economico-tecnica dei cespiti, sulla base del criterio della residua possibilità di utilizzazione, criterio che si ritiene ben rappresentato dalle aliquote che seguono, ridotte alla metà nell'esercizio di entrata in funzione del bene:

- Impianti e macchinari specifici: 16,67% - 50%
- Impianti telefonici: 20%
- Attrezzatura industriali e commerciali: 15%
- Macchine elettroniche: 10% - 20%
- Mobili e arredi: 12%
- Macchine d'ufficio: 20%
- Autovetture: 25%

Non sono state effettuate rivalutazioni discrezionali o volontarie e le valutazioni effettuate trovano il loro limite massimo nel valore d'uso, oggettivamente determinato, dell'immobilizzazione stessa.

### **Beni in leasing**

I beni strumentali, oggetto di leasing finanziario, sono riflessi in bilancio consolidato secondo la metodologia finanziaria che prevede la loro iscrizione nell'attivo e l'ammortamento in relazione alla loro residua possibilità di utilizzazione con la contemporanea iscrizione del debito finanziario nel passivo.

### **Immobilizzazioni finanziarie**

Le partecipazioni in società collegate sono valutate secondo il metodo del patrimonio netto.

Ai sensi dell'articolo 36 del DLgs 127/91, la differenza positiva tra il valore calcolato con il metodo del patrimonio netto e il valore al costo di sottoscrizione, derivante da utili, è iscritta nella voce "rivalutazioni" del conto economico.

L'eventuale differenza negativa tra il valore calcolato con il metodo del patrimonio netto e il valore al costo di sottoscrizione, è iscritta nella voce "svalutazioni" del conto economico.

Le altre partecipazioni sono iscritte al costo d'acquisto o sottoscrizione eventualmente rettificato per perdite durevoli di

valore.

I crediti consistenti in immobilizzazioni finanziarie sono iscritti all'attivo al presunto valore di realizzo.

### **Rimanenze**

I lavori in corso su ordinazione, relativi a prestazioni di servizi infrannuali non ultimati, sono valutati in base ai costi specifici. I servizi di durata superiore a 12 mesi sono valutati secondo il criterio della percentuale di completamento. Tale criterio implica che i costi, i ricavi ed il margine di commessa siano riconosciuti in funzione all'avanzamento dell'opera. Il criterio adottato permette la contabilizzazione per competenza dei contratti a lungo termine, imputando l'utile stimato del contratto in misura proporzionalmente corrispondente allo stato di avanzamento dell'opera. Il metodo utilizzato per la valutazione dello stato di avanzamento dei lavori in corso è quello della percentuale del costo sostenuto.

### **Crediti**

Relativamente alla voce in commento, ci si è avvalsi della facoltà prevista dal Decreto Legislativo 139/2015 di mantenere il criterio di valutazione precedentemente adottato per i crediti esistenti al 1.1.2016 in luogo del criterio del costo ammortizzato. Tale criterio non è stato comunque applicato in quanto gli effetti sono irrilevanti rispetto al criterio adottato (Art. 2423, comma 4, del codice civile).

Pertanto, i crediti sono stati iscritti al presumibile valore di realizzo, mediante lo stanziamento di un apposito fondo di svalutazione, al quale viene accantonato annualmente un importo corrispondente al rischio di inesigibilità dei crediti rappresentati in bilancio, in relazione alle condizioni economiche generali e del settore di appartenenza, nonché alla provenienza del debitore.

I crediti verso clienti soggetti a procedure concorsuali o in stato di provato dissesto economico, per i quali si rende inutile promuovere azioni esecutive, vengono portati a perdita integralmente o nella misura in cui le informazioni ottenute e le procedure in corso ne facciano supporre la definitiva irrecuperabilità.

### **Disponibilità liquide**

Il denaro, i depositi bancari ed i valori di cassa sono iscritti al valore nominale.

### **Fondi per rischi e oneri**

Sono stanziati per coprire perdite o debiti di esistenza certa o probabile, dei quali tuttavia alla chiusura dell'esercizio non erano determinabili l'ammontare o la data di sopravvenienza.

Nella valutazione di tali fondi sono stati rispettati i criteri generali di prudenza e competenza e non si è proceduto alla costituzione di fondi rischi generici privi di giustificazione economica. Le passività potenziali sono state rilevate in bilancio e iscritte nei fondi in quanto ritenute probabili ed essendo stimabile con ragionevolezza l'ammontare del relativo onere.

### **Trattamento di fine rapporto di lavoro subordinato**

A seguito delle disposizioni di cui al DL n° 252 del 5 dicembre 2005 integrato con le modifiche apportate dalla Legge

296/2007 in materia di TFR, il trattamento di fine rapporto di lavoro subordinato riflette le indennità maturate e la relativa rivalutazione.

### **Debiti**

I debiti sono espressi al loro valore nominale e includono, ove applicabili, gli interessi maturati ed esigibili alla data di chiusura dell'esercizio.

Ai sensi dell'art. 2423, comma 4, del codice civile, non è stato applicato il criterio del costo ammortizzato in quanto gli effetti sono irrilevanti, rispetto al criterio adottato. Tale opzione è stata adottata per i debiti a breve termine o se i costi di transazione, le commissioni e ogni altra differenza tra valore iniziale e valore a scadenza sono di scarso rilievo rispetto al valore nominale.

### **Ratei e risconti**

Sono iscritti in tale voce quote di costi e proventi, comuni a due o più esercizi, per realizzare il principio della competenza economica e temporale in applicazione del principio di correlazione dei costi e dei ricavi in ragione d'esercizio.

### **Criteri di conversione dei valori espressi in valuta**

I crediti e i debiti espressi originariamente in valuta estera, iscritti in base ai cambi in vigore alla data in cui sono sorti, sono allineati ai cambi correnti alla chiusura del bilancio. In particolare, le attività e passività che non costituiscono immobilizzazioni sono iscritte al tasso di cambio a pronti alla data di chiusura dell'esercizio. Gli utili e le perdite che derivano dalla conversione dei crediti e dei debiti sono rispettivamente accreditati e addebitati al Conto Economico alla voce 17 bis Utili e perdite su cambi.

L'utile netto derivante dall'adeguamento ai cambi di fine esercizio delle poste in valuta concorre alla formazione del risultato d'esercizio e, in sede di approvazione del bilancio, verrà iscritto in una riserva non distribuibile sino al momento del successivo realizzo.

Le immobilizzazioni in valuta sono iscritte al tasso di cambio al momento del loro acquisto o a quello inferiore alla data di chiusura dell'esercizio se la riduzione si rivela durevole.

### **Costi e ricavi**

Sono esposti in bilancio secondo i principi della prudenza e della competenza con rilevazione dei relativi ratei e risconti. I ricavi e i proventi, i costi e gli oneri, sono iscritti al netto dei resi, degli sconti, abbuoni e premi nonché delle imposte direttamente connesse con le compravendite dei beni e la prestazione dei servizi.

I costi sono imputati a conto economico in correlazione ai ricavi ed in applicazione della competenza temporale.

### **Imposte sul reddito dell'esercizio**

Sono iscritte in base alla determinazione del reddito imponibile in conformità alle disposizioni in vigore, tenendo conto delle esenzioni applicabili e dei crediti d'imposta spettanti. Ove necessario, sono inoltre stanziate imposte differite sulle differenze

temporanee fra il risultato d'esercizio e l'imponibile fiscale.

Le imposte correnti sono accantonate secondo le aliquote e le norme vigenti nei paesi in cui sono ubicate le società del gruppo, in base ad una realistica previsione del reddito imponibile.

In caso di tassazione differita passiva di significativi componenti di reddito la relativa passività è accantonata nella voce B del passivo in base alle aliquote in vigore ed è eventualmente aggiornata per tenere conto di successive variazioni di aliquote. Analogamente, in caso di tassazione differita attiva, il relativo ammontare è imputato all'attivo circolante nella voce C II 4 ter) Crediti per imposte anticipate.

Le poste "Crediti per imposte anticipate" e "Fondo per imposte, anche differite" raccolgono inoltre le imposte differite attive e passive derivanti dalle rettifiche di consolidamento, in particolare l'eliminazione di rettifiche di valore operate esclusivamente in applicazione di norme tributarie ed all'eliminazione di utili infragruppo non ancora realizzati nei confronti di terzi.

L'iscrizione di imposte differite attive è subordinata alla ragionevole certezza della loro recuperabilità e pertanto il saldo per imposte differite attive viene contabilizzato nel presupposto che vi siano reali prospettive di redditività futura che consentano l'ottenimento di redditi imponibili fiscali, tali da recuperare i crediti in oggetto.



**ATTIVO**

## B) Immobilizzazioni

*I. Immobilizzazioni immateriali*

Le immobilizzazioni immateriali sono iscritte in bilancio per Euro 4.746.141. Di seguito riportiamo la composizione e le variazioni intervenute nell'esercizio.

**IMMOBILIZZAZIONI IMMATERIALI**

Descrizione	Saldo al 31/12/2015	Amm.to	Incrementi	Svalutazioni	Decrementi	Saldo al 31/12/2016
Costi di impianto e di ampliamento	18.578	(14.267)	3.841	-	-	8.152
Costi di sviluppo	278.857	(144.428)	9.999	-	-	144.428
Diritti di brevetto industriale e di utilizzo di opere dell'ingegno	91.204	(66.829)	89.065	-	-	113.440
Concessioni, licenze, marchi e diritti simili	13.029	(19.896)	178.864	-	-	171.997
Avviamento e differenza da consolidamento	4.068.315	(498.238)	-	-	-	3.570.077
Immobilizzazioni in corso e acconti	11.618	-	53.496	-	-	65.114
Altre	992.793	(373.281)	54.939	(1.518)	-	672.933
<b>Totale</b>	<b>5.474.394</b>	<b>(1.116.939)</b>	<b>390.204</b>	<b>(1.518)</b>	<b>-</b>	<b>4.746.141</b>

Gli investimenti effettuati nell'esercizio riguardano in prevalenza l'implementazione del nuovo sistema ERP SAP, per Euro 167 migliaia, il cui utilizzo è iniziato dal 1 gennaio 2017.

*II. Immobilizzazioni materiali*

Le immobilizzazioni materiali sono iscritte in bilancio per Euro 2.395.320. Di seguito riportiamo la composizione e le variazioni intervenute nell'esercizio.

Descrizione	Costo				Ammortamenti accumulati				Imm. nette 31/12/15	Imm. nette 31/12/16
	1/1/16	Inc.	Dec.	31/12/16	1/1/16	Inc.	Dec.	31/12/16		
Terreni e fabbricati	1.000.000	-	-	1.000.000	18.064	27.938	-	46.002	981.936	953.998
Impianti e macchinario	253.223	87.921	-	341.144	214.377	18.683	-	233.060	38.846	108.084
Attrezzature industriali e commerciali	129.070	4.050	-	133.120	89.586	10.449	-	100.035	39.484	33.085
Altri beni	7.867.583	668.389	(45.233)	8.490.739	6.614.768	619.040	(43.222)	7.190.586	1.252.815	1.300.153
Immobilizzazioni in corso e acconti	-	-	-	-	-	-	-	-	-	-
<b>Totale</b>	<b>9.249.876</b>	<b>760.360</b>	<b>(45.233)</b>	<b>9.965.003</b>	<b>6.936.795</b>	<b>676.110</b>	<b>(43.222)</b>	<b>7.569.683</b>	<b>2.313.081</b>	<b>2.395.320</b>

La voce terreni e fabbricati accoglie l'immobile acquisito mediante contratto di leasing finanziario della controllata Actual IT Doo.

Si segnala che le immobilizzazioni materiali iscritte nel bilancio del gruppo al 31 dicembre 2016 non sono state oggetto di

rivalutazioni monetarie.

### III. Immobilizzazioni finanziarie

#### - Partecipazioni

Le partecipazioni sono iscritte a bilancio per Euro 1.029.320. Di seguito riportiamo la composizione e le variazioni intervenute nell'esercizio.

Partecipazioni	31/12/2015	Cessioni	Acquisizioni	Svalutazioni	31/12/2016
DBA Progetti Company for Engineering Ltd	-	-	-	-	-
Actual Italia Srl	-	-	1.010.000	-	1.010.000
DBA NGN Srl	-	-	10.000	-	10.000
Lisy Logistic Information Systems LLC	-	-	1.000	-	1.000
Altre	1	-	-	(1)	-
<b>Totale partecipazioni in società controllate</b>	<b>1</b>	<b>-</b>	<b>1.021.000</b>	<b>(1)</b>	<b>1.021.000</b>
International Lybian Italia Engineering Consulting	-	-	-	-	-
Partecipazione Assosped	5.425	-	-	-	5.425
<b>Totale partecipazioni in società collegate</b>	<b>5.425</b>	<b>-</b>	<b>-</b>	<b>-</b>	<b>5.425</b>
Eurocons	52	-	-	-	52
Consorzio 906	1.000	-	-	-	1.000
Consorzio Uniexport Unindustriale di Padova	1.791	-	-	-	1.791
Consorzio Confidi	52	-	-	-	52
<b>Totale partecipazioni in altre imprese</b>	<b>2.895</b>	<b>-</b>	<b>-</b>	<b>-</b>	<b>2.895</b>
<b>Totale partecipazioni</b>	<b>8.321</b>	<b>-</b>	<b>1.021.000</b>	<b>(1)</b>	<b>1.029.320</b>

Nel corso dell'esercizio il Gruppo ha costituito tre nuove società, Actual Italia Srl, DBA NGN Srl e Lisy Logistic Information Systems LLC, le quali inizieranno la propria attività sociale nell'esercizio 2017.

#### - Crediti

I crediti finanziari sono iscritti a bilancio per Euro 337.952. Di seguito riportiamo la composizione e le variazioni intervenute nell'esercizio.

Descrizione	Saldo al 31/12/2015	Pagamenti	Riscossioni	Saldo al 31/12/2016
Premi assicurazione TFR dipendenti	100.514	-	-	100.514
Premi assicurazione TFM amministratori	136.000	34.000	-	170.000
Depositi ed altri crediti	69.376	1.752	(3.690)	67.438
<b>Crediti verso altri</b>	<b>305.890</b>	<b>35.752</b>	<b>(3.690)</b>	<b>337.952</b>

A completamento della informazione richiesta dalla legge si precisa che ai sensi dell'art. 2427 punto 6) del Codice Civile, l'area geografica dei crediti finanziari risulta essere l'Italia per il totale dell'importo.

## C) Attivo circolante

*I. Rimanenze*

Le rimanenze finali ammontano a Euro 1.456.239. Di seguito riportiamo la composizione e le variazioni intervenute nell'esercizio.

	Saldo al 31/12/2015	(Decrementi)	Incrementi	Saldo al 31/12/2016
Lavori in corso su				
ordinazione	845.530	-	151.913	997.443
Prodotti finiti	308.460	-	150.336	458.796
<b>Totale</b>	<b>1.153.990</b>	<b>-</b>	<b>302.249</b>	<b>1.456.239</b>

Del totale lavori in corso al 31 dicembre 2015 Euro 144.000 si riferiscono a lavori superiori ai 12 mesi e pertanto sono stati valutati allo stato di avanzamento (Euro 148.125 al 31 dicembre 2015), mentre i restanti Euro 853.443 (Euro 697.405 al 31 dicembre 2015), trattandosi di lavori in corso di durata inferiore ai 12 mesi sono stati iscritti per il valore pari al costo sostenuto. Si precisa che nessun accantonamento a rettifica del valore dei lavori in corso è stato ritenuto necessario.

Con riferimento ai prodotti finiti, si precisa che gli stessi sono riferiti al Gruppo Actual.

*II. Crediti*

La voce crediti risulta così dettagliatamente composta:

Descrizione	Saldo al 31/12/2016	Saldo al 31/12/2015	Variazione
<b>Crediti verso clienti</b> (entro 12 mesi)	14.777.342	18.194.768	(3.417.426)
<b>Crediti verso clienti</b> (oltre 12 mesi)	-	-	-
* Fondo svalutazione Crediti	(496.600)	(478.705)	(17.895)
	<b>14.280.742</b>	<b>17.716.063</b>	<b>(3.435.321)</b>
<b>Crediti verso controllate</b>			
* verso Lisy Logistics	40.440	-	40.440
* verso NGN Srl	204	-	204
* verso Actual Italia	516	-	516
	<b>41.160</b>	<b>-</b>	<b>41.160</b>
<b>Crediti verso controllante</b>			
* verso DB Holding Srl per consolidato fiscale	265.170	265.170	-
* verso DB Holding Srl per finanziamenti	5.000	5.000	-
	<b>270.170</b>	<b>270.170</b>	<b>-</b>
<b>Crediti Tributarî</b>			
* Erario c/ritenute su interessi attivi	-	61	(61)
* Erario c/IRES	-	2.124	(2.124)
* Erario c/IRAP	23.020	107.203	(84.183)

* Credito IVA	57.280	-	57.280
* Altre imposte	276.677	178	276.499
	<b>356.977</b>	<b>109.566</b>	<b>247.411</b>
<b>Credito per imposte anticipate</b>	<b>452.712</b>	<b>468.444</b>	<b>(15.732)</b>
<b>Crediti Verso altri</b>			
* Crediti verso factor	48.738	71.044	(22.306)
* Crediti verso dipendenti e amministratori	28.022	10.245	17.777
* Anticipi a fornitori	121.561	156.698	(35.137)
* Crediti verso altri soggetti	145.344	96.824	48.520
	<b>343.665</b>	<b>334.811</b>	<b>8.854</b>
<b>Totale</b>	<b>15.745.426</b>	<b>18.899.054</b>	<b>(3.153.628)</b>

L'adeguamento del valore nominale dei crediti verso clienti al valore di presunto realizzo è stato ottenuto mediante apposito fondo svalutazione crediti pari ad euro 496.600. Si riporta di seguito la movimentazione del fondo svalutazione crediti avvenuta nel corso dell'esercizio.

Descrizione	Saldo al 01/01/2016	Accantonamenti (Utilizzi)	Saldo al 31/12/2016
Fondo svalutazione crediti	478.705	110.297 (92.402)	496.600

I crediti sono principalmente verso clienti dell'area europea.

Per la movimentazione delle imposte anticipate e differite si rinvia alla sezione imposte del conto economico.

#### IV. Disponibilità liquide

##### DISPONIBILITA' LIQUIDE

Descrizione	Saldo al 31/12/2016	Saldo al 31/12/2015	Variazione
Depositi bancari e postali	4.158.762	3.737.675	421.087
Assegni	-	-	-
Denaro e valori in cassa	12.278	22.427	(10.149)
<b>Totale</b>	<b>4.171.040</b>	<b>3.760.102</b>	<b>410.938</b>

Il saldo rappresenta le disponibilità liquide e l'esistenza di numerario e di valori alla data di chiusura dell'esercizio.

D) Ratei e risconti attivi

La voce ratei e risconti attivi è così composta:

**RATEI E RISCONTI ATTIVI**

Descrizione	Saldo al 31/12/2016	Saldo al 31/12/2015	Variazione
Ratei attivi	874	1.158	(284)
Risconti attivi	401.067	226.553	174.514
<b>Totale</b>	<b>401.941</b>	<b>227.711</b>	<b>174.230</b>

I ratei e risconti sono stati calcolati sulla base del principio della competenza, mediante la ripartizione dei costi e/o ricavi comuni a due esercizi.

Si segnala che non vi sono oneri finanziari imputati ai valori iscritti nell'attivo dello stato patrimoniale.

**PASSIVO***A) Patrimonio netto*

Il Patrimonio netto al 31 dicembre 2016 ammonta ad Euro 10.564.987 con un incremento di Euro 694.047.

Il patrimonio netto ha subito la seguente movimentazione nel corso del 2016:

Descrizione	Valore bilancio 31/12/15	Destinazione del risultato 2015	Distribuzione dividendi	Variazione riserva di copertura	Variazione riserva di traduzione	Ricl.	Altre variazioni	Risultato d'esercizio	Valore bilancio 31/12/16
Capitale sociale	2.445.876	-	-	-	-	-	-	-	2.445.876
Riserva sovrapprezzo azioni	5.154.124	-	(500.000)	-	-	-	-	-	4.654.124
Riserva legale	6.006	-	-	-	-	-	-	-	6.006
Riserva da differenza di traduzione	(6.753)	-	-	-	(806)	1.030	(1)	-	(6.530)
Riserva da consolidamento	1.986.929	-	-	-	-	(14.617)	8.062	-	1.980.374
Altre riserve	644.037	-	-	-	-	700.000	-	-	1.344.037
Riserva per operazioni di copertura dei flussi finanziari attesi	-	-	-	(20.712)	-	13.587	-	-	(7.125)
Utili (perdite) portati a nuovo	(840.892)	489.675	-	-	-	(700.000)	1	-	(1.051.216)
Risultato del Gruppo	489.675	(489.675)	-	-	-	-	-	1.241.025	1.241.025
<b>Totale Patrimonio di pertinenza dei soci</b>	<b>9.879.002</b>	<b>-</b>	<b>(500.000)</b>	<b>(20.712)</b>	<b>(806)</b>	<b>-</b>	<b>8.062</b>	<b>1.241.025</b>	<b>10.606.571</b>
Riserve di Terzi	863.375	192.815	(264.000)	(738)	(298)	-	1	-	791.155
Risultato di Terzi	192.815	(192.815)	-	-	-	-	-	222.416	222.416
<b>Totale Patrimonio di Terzi</b>	<b>1.056.190</b>	<b>-</b>	<b>(264.000)</b>	<b>(738)</b>	<b>(298)</b>	<b>-</b>	<b>1</b>	<b>222.416</b>	<b>1.013.571</b>
<b>Totale patrimonio netto</b>	<b>10.935.192</b>	<b>-</b>	<b>(764.000)</b>	<b>(21.450)</b>	<b>(1.104)</b>	<b>-</b>	<b>8.063</b>	<b>1.463.441</b>	<b>11.620.142</b>

La voce "Altre riserve" comprende la riserva di fusione per Euro 644.037, e l'accantonamento della riserva relativamente al progetto "Ismael" per Euro 700.000, così come previsto dall'Assemblea di DBA Lab del 28 aprile 2016; tale importo sarà indisponibile fino alla conclusione del programma previsto per fine marzo 2018.

Di seguito è presentato il raccordo fra il patrimonio netto e l'utile di esercizio del bilancio della DBA Group Srl e gli analoghi dati del bilancio consolidato.

**PROSPETTO DI RACCORDO TRA IL RISULTATO NETTO E IL PATRIMONIO NETTO DELLA  
CONSOLIDANTE E I RISPETTIVI VALORI RISULTANTI DAL BILANCIO CONSOLIDATO**

	<b>Patrimonio netto</b>	<b>Risultato d'esercizio</b>
<b>Patrimonio netto e risultato dell'esercizio, come riportato nel bilancio</b>		
<b>d'esercizio della società controllante</b>	8.577.664	464.681
Quota del patrimonio e dell'utile netto delle controllate (al netto del valore di carico delle rispettive partecipazioni)	3.032.224	1.501.747
Dividendi	-	(500.500)
Contabilizzazione beni in leasing e spese di manutenzione beni di terzi secondo IAS 17	10.254	(2.487)
Altre minori	-	
<b>Patrimonio sociale e risultato di esercizio come riportati nel bilancio consolidato</b>		
	<b>11.620.142</b>	<b>1.463.441</b>

*B) Fondi per rischi e oneri*

Il fondo trattamento di quiescenza si riferisce all'accantonamento per fine mandato agli amministratori. La movimentazione del periodo è stata la seguente:

Descrizione	Saldo al 01/01/2016	Accantonamenti	Utilizzi e rettifiche	Altri movimenti	Saldo al 31/12/2016
Fondi di trattamento di quiescenza e obblighi simili	391.000	34.000	-	-	425.000
Fondi per imposte, anche differite	2.519	-	(1.670)	3.119	3.968
Strumenti finanziari derivati passivi	-	-	-	18.994	18.994
Altri	-	-	-	-	-
<b>Totale</b>	<b>393.519</b>	<b>34.000</b>	<b>(1.670)</b>	<b>22.113</b>	<b>447.962</b>

Il fondo imposte differite rileva imposte differite passive relative a differenze temporanee tassabili e imposte differite passive conseguenti alle rettifiche di consolidamento. Per la movimentazione delle imposte anticipate e differite si rinvia alla sezione imposte del conto economico.

Il fondo "strumenti finanziari derivati passivi" rileva il fair value negativo dei contratti derivati di copertura sottoscritti dalle società del Gruppo; l'incremento dell'esercizio è contestuale all'incremento dell'apposita riserva di Patrimonio Netto.

C) Trattamento di fine rapporto di lavoro subordinato

La variazione intervenuta nell'esercizio è la seguente:

Descrizione	Saldo al 01/01/2016	Accantonamenti	Pagamenti	Saldo al 31/12/2016
FONDO TFR	1.218.885	648.967	(549.034)	1.318.818

L'ammontare del fondo copre l'impegno del gruppo alla data di riferimento in relazione alle disposizioni legislative e contrattuali vigenti, così come illustrato nei criteri di valutazione. La voce Accantonamenti comprende anche le contribuzioni previste all' INPS e/o fondi complementari.

D) Debiti

Descrizione	DEBITI		
	Saldo al 31/12/2016	Saldo al 31/12/2015	Variazione
<b>Debiti verso banche</b>			
* entro 12 mesi	1.929.435	4.726.338	(2.796.903)
* oltre 12 mesi	2.167.291	3.113.588	(946.297)
	<b>4.096.726</b>	<b>7.839.926</b>	<b>(3.743.200)</b>
<b>Debiti verso altri finanziatori</b>			
* entro 12 mesi	62.652	46.536	16.116
* oltre 12 mesi	751.820	780.747	(28.927)
	<b>814.472</b>	<b>827.283</b>	<b>(12.811)</b>
<b>Acconti</b>	<b>591.676</b>	<b>126.809</b>	<b>464.867</b>
<b>Debiti verso fornitori (entro 12 mesi)</b>			
* entro 12 mesi	6.296.105	5.952.126	343.979
	<b>6.296.105</b>	<b>5.952.126</b>	<b>343.979</b>
<b>Debiti verso Controllanti</b>			
* entro 12 mesi	8.921	8.921	-
	<b>8.921</b>	<b>8.921</b>	<b>-</b>
<b>Debiti Tributari</b>			
* Erario c/ritenute	730.885	983.370	(252.485)
* Erario c/IRES e imposte sul reddito	473.312	377.969	95.343
* Erario c/IRAP	13.695	396	13.299
* IVA	382.867	312.741	70.126
* Debiti tributari vari	28.999	13.917	15.082
	<b>1.629.758</b>	<b>1.688.393</b>	<b>(58.635)</b>
<b>Debiti verso istituti previdenziali</b>			
* entro 12 mesi	1.201.692	1.158.047	43.645
	<b>1.201.692</b>	<b>1.158.047</b>	<b>43.645</b>



**Altri debiti**

* Debiti verso dipendenti e collaboratori	1.527.491	1.542.188	(14.697)
* Debiti verso amministratori	15.925	12.922	3.003
* Debiti verso altri	291.246	301.882	(10.636)
	<b>1.834.662</b>	<b>1.856.992</b>	<b>(22.330)</b>
<b>Totale</b>	<b>16.474.012</b>	<b>19.458.497</b>	<b>(2.984.485)</b>

Si segnala che tutti i debiti inclusi quelli esigibili oltre l'esercizio successivo hanno durata inferiore a 5 anni.

Ai sensi dell'art. 2427 comma 1 n. 6-ter del Codice Civile nessun debito è relativo ad operazioni che prevedono l'obbligo per l'acquirente di retrocessione a termine.

Al 31 dicembre 2015 l'indebitamento verso il sistema bancario ammonta complessivamente a Euro 4.096.726, registrando un decremento di Euro 3.743.200 rispetto al 31 dicembre 2015.

La quota corrente dei debiti verso banche entro 12 mesi si riferisce per Euro 483.226 a scoperti di conti correnti e per Euro 1.446.209 alla quota a breve di finanziamenti e medio termine. La voce "debiti verso banche oltre 12 mesi", pari ad Euro 2.167.291 si riferisce ai seguenti contratti di finanziamento:

Società	Banca	Ammontare finanziamento (Euro)	Scadenza ultima rata	Residuo da rimborsare (Euro)	Di cui oltre 12 mesi (Euro)
DBA Progetti	Veneto Banca	400.000	31/12/2017	88.351	-
DBA Progetti	BNL	800.000	12/11/2019	600.000	400.000
DBA Progetti	MPS	500.000	30/06/2020	350.000	250.000
DBA Progetti	Cassa di Risparmio del Veneto	1.000.000	12/06/2017	500.000	-
DBA Lab	Cassa di Risparmio del Veneto	600.000	22/10/2020	484.175	366.300
DBA Lab	Unicredit Banca d'impresa	2.230.000	31/03/2020	1.590.974	1.150.991
<b>Totale</b>				<b>3.613.500</b>	<b>2.167.291</b>

Tutti i finanziamenti sopra esposti hanno scadenza inferiore a 5 anni.

La voce "debiti tributari" accoglie solo le passività per imposte correnti certe e determinate.

Il debito verso altri accoglie principalmente debiti verso il personale dipendente.

A completamento della informazione richiesta dalla legge si precisa che ai sensi dell'art. 2427 punto 6) del Codice Civile, l'area geografica dei debiti è riferibile principalmente all'Italia ed Est Europa.

E) Ratei e risconti

La composizione della voce è così dettagliata:

**RATEI E RISCONTI PASSIVI**

Descrizione	Saldo al 31/12/2016	Saldo al 31/12/2015	Variazione
<b>Ratei passivi:</b>	222.382	38.845	183.537
<b>Risconti passivi:</b>	200.419	97.604	102.815
<b>Totale</b>	<b>422.801</b>	<b>136.449</b>	<b>286.352</b>

I ratei e i risconti sono stati calcolati sulla base del principio della competenza, mediante la ripartizione dei costi e/o ricavi comuni a due esercizi. I ratei passivi si riferiscono principalmente a spese/competenze bancarie, spese condominiali, polizze assicurative, contributi associativi. La voce risconti passivi comprende principalmente i ricavi di competenza di esercizi futuri.

**CONTO ECONOMICO***A) Valore della produzione*

La voce risulta essere così composta:

Descrizione	31/12/2016	31/12/2015	Variazione
Ricavi delle vendite e delle prestazioni	40.951.068	39.371.937	1.579.131
Variazioni dei lavori in corso su ordinazione	58.208	123.690	(65.482)
Altri ricavi e proventi:	426.995	691.924	(264.929)
<b>Totale</b>	<b>41.436.271</b>	<b>40.187.551</b>	<b>1.248.720</b>

La voce ricavi delle vendite e delle prestazioni si riferisce principalmente a vendite di servizi.

I ricavi sono principalmente riferiti al mercato locale italiano e dell'est-Europa.

La voce "Ricavi delle vendite e delle prestazioni" comprende ricavi per Euro 571 migliaia, in relazione al progetto "Fusina", già concluso negli esercizi precedenti.

*B) Costi della produzione***COSTI DELLA PRODUZIONE**

Descrizione	31/12/2016	31/12/2015	Variazione
Costi per materie prime, sussidiarie, di consumo ...	1.605.629	1.536.620	69.009
Costi per servizi	14.972.856	15.685.483	(712.627)
Costi per godimento beni di terzi	2.406.124	2.460.867	(54.743)
Costi per il personale	16.665.685	15.630.622	1.035.063
<i>* Salari e stipendi</i>	<i>12.947.168</i>	<i>12.043.948</i>	<i>903.220</i>
<i>* Oneri previdenziali e assistenziali</i>	<i>2.927.587</i>	<i>2.899.608</i>	<i>27.979</i>
<i>* Trattamento di fine rapporto</i>	<i>648.967</i>	<i>583.987</i>	<i>64.980</i>
<i>* Altri costi</i>	<i>141.963</i>	<i>103.079</i>	<i>38.884</i>
Ammortamenti immobilizzazioni immateriali	1.116.939	1.126.716	(9.777)
Ammortamenti immobilizzazioni materiali	676.110	572.670	103.440
Svalutazione immobilizz. materiali e immateriali	1.518	864.503	(862.985)
Svalutazione crediti attivo circolante	110.297	109.502	795
Variazioni rimanenze materie prime	(150.336)	(168.242)	17.906
Oneri diversi di gestione	1.125.977	355.340	770.637
<b>Totale</b>	<b>38.530.799</b>	<b>38.174.081</b>	<b>356.718</b>

La voce "Oneri diversi di gestione" comprende perdite su crediti per Euro 649 migliaia, relativi alla svalutazione del credito verso Veneto TLC, conseguente alla chiusura del contenzioso tra le parti.

C) Proventi e oneri finanziari

La voce risulta essere così composta:

**PROVENTI E ONERI FINANZIARI**

Descrizione	31/12/2016	31/12/2015	Variazione
<b>Proventi da partecipazioni:</b>			
- verso imprese controllate	556	1	555
<b>Altri proventi finanziari:</b>			
- da crediti iscritti nelle immobilizzazioni	-	-	-
- interessi su conti correnti	214	2.553	(2.339)
- proventi diversi	32.956	58.241	(25.285)
	<b>33.726</b>	<b>60.795</b>	<b>(27.069)</b>
<b>Interessi e oneri finanziari:</b>			
- interessi bancari	(119)	(15.989)	15.870
- interessi su anticipo fatture e factoring	(45.719)	(115.379)	69.660
- interessi su finanziamenti	(94.851)	(85.553)	(9.298)
- interessi swap	(5.318)	(284)	(5.034)
- altri interessi	(85.260)	(62.284)	(22.976)
	<b>(231.267)</b>	<b>(279.489)</b>	<b>48.222</b>
Utili e (perdite) su cambi	25.615	(14.220)	39.835
<b>Totale</b>	<b>(171.926)</b>	<b>(232.914)</b>	<b>60.988</b>

D) Rettifiche di valore di attività finanziarie

Descrizione	Saldo al 31/12/2016	Saldo al 31/12/2015	Variazione
<b>Rivalutazioni</b>			
* di partecipazioni	-	-	-
* di immobilizzazioni finanziarie	-	-	-
* di titoli iscritti nell'attivo circolante	-	-	-
	-	-	-
<b>Svalutazioni</b>			
* di partecipazioni	-	(157.502)	157.502
	-	-	<b>157.502</b>
<b>Totale rettifiche di valore di attività finanziarie</b>	<b>-</b>	<b>-</b>	<b>157.502</b>

La voce svalutazioni di partecipazioni comprendeva, nell'esercizio 2015, per Euro 147.383 la svalutazione della "International Lybian Italia Engineering Consulting" (partecipazione pari al 25% detenuta dalla DBA Progetti SpA) in quanto la società non ha mai operato sul mercato Libico a causa dell'instabilità politica del paese il management ha

proceduto alla svalutazione. Inoltre la voce comprende anche la svalutazione per euro 625 della “DBA Progetti Company for Engeneering Service Ltd” e di un credito verso la stessa iscritto per Euro 8.850.

#### Imposte sul reddito d'esercizio

La voce imposte risulta essere così dettagliata:

#### IMPOSTE SUL REDDITO

Descrizione	Saldo al 31/12/2016	Saldo al 31/12/2015	Variazione
<b>Imposte correnti e differite</b>			
IRES	969.828	512.355	457.473
IRAP	288.120	287.762	358
Imposte anticipate	(1.670)	-	(1.670)
Imposte differite	15.732	32.346	(16.614)
Proventi da adesione al consolidato fiscale	-	(7.227)	7.227
Altre imposte	(1.905)	115.328	
<b>Totale</b>	<b>1.270.105</b>	<b>940.564</b>	<b>446.774</b>

Il dettaglio della composizione delle imposte anticipate e differite con la relativa movimentazione è la seguente:

Descrizione	01/01/2016	Utilizzo	Effetto a PN	Acc.to a CE	31/12/2016
Perdite riportabili	-	-	-	-	-
Altre differenze temporanee	468.444	(19.243)	-	3.511	452.712
<i>Imposte anticipate</i>	<i>468.444</i>	<i>(19.243)</i>	<i>-</i>	<i>3.511</i>	<i>452.712</i>
Leasing finanziario	(2.142)	1.293	(3.119)	-	(3.968)
Altre differenze temporanee	(377)	377	-	-	-
<i>Imposte differite</i>	<i>(2.519)</i>	<i>1.670</i>	<i>(3.119)</i>	<i>-</i>	<i>(3.968)</i>
<b>Totale</b>	<b>465.925</b>	<b>(17.573)</b>	<b>(3.119)</b>	<b>3.511</b>	<b>448.744</b>

La società controllante, ai sensi dell'art. 117 TUIR, ha aderito, in qualità di “consolidante”, all'istituto del “Consolidato Fiscale Nazionale” per il triennio 2013-2015 con le controllate DBA Progetti SpA , DBA LAB SpA e IGM Engineering Impianti Srl, al fine di trasferire in capo alla consolidante la liquidazione dell'imposta IRES di competenza.

Dati sull'occupazione

Nel seguente prospetto è indicato il numero medio dei dipendenti, ripartito per categoria e calcolato considerando la media giornaliera:

<b>Organico</b>	<b>medio 2016</b>	<b>medio 2015</b>	<b>Variazioni</b>
Dirigenti	8	6	2
Impiegati e quadri	381	321	60
Operai	-	-	-
	<b>389</b>	<b>327</b>	<b>62</b>

Impegni, garanzie e passività potenziali non risultanti dallo stato patrimoniale

Nella seguente tabella si riportano le informazioni previste dall'art. 2427 n. 9 del codice civile.

	<b>Importo</b>
Garanzie	953.664
<b>Totale</b>	<b>953.664</b>

Il Gruppo ha rilasciato per euro 576.569 garanzie a favore della controllante DB Holding S.r.l. in relazione al contratto di leasing immobiliare stipulato per l'acquisto di immobili strumentali.

Il Gruppo inoltre ha rilasciato fidejussioni bancarie a clienti per l'importo di euro 377.095.

Informazioni relative agli strumenti finanziari derivati ex art. 2427-bis del Codice Civile

In osservanza di quanto richiesto dall'art. 2427-bis del codice civile, nel rispetto del principio della rappresentazione veritiera e corretta degli impegni aziendali, si forniscono di seguito le opportune informazioni.

Si segnala che il gruppo ha in essere n. 3 contratti derivati di copertura al fine di garantire il tasso di n. 3 finanziamenti bancari:

1. La società DBA Progetti ha sottoscritto per il periodo 29/04/2015 – 30/06/2020 (pari alla durata del finanziamento sottoscritto) con la banca Monte dei Paschi di Siena un derivato di copertura "CAP" che al 31/12/2016 aveva un market value di euro 357. In adempimento al D.Lgs. n. 139/2015 si è proceduto ad iscrivere in base al fair value il derivato di copertura tra gli strumenti derivati attivi (B.III.4) per euro 357 ed in contropartita (+) la riserva di patrimonio netto per operazioni di copertura di flussi finanziari (VII).
2. La società DBA Progetti ha inoltre sottoscritto per il periodo 12/11/2015 – 12/11/2019 (pari alla durata del finanziamento sottoscritto) con la banca BNL Gruppo BNP Paribas un altro derivato di copertura "IRS" che al 31/12/2016 aveva un market value di euro -4.114. In adempimento al D.Lgs. n. 139/2015 si è proceduto ad iscrivere in base al fair value il derivato di copertura tra gli strumenti derivati passivi (B.3) per euro 4.114 ed in contropartita (-) la riserva di patrimonio netto per operazioni di copertura di flussi finanziari (VII).
3. La società DBA Lab ha sottoscritto per il periodo 31/03/2016 – 31/03/2020 (pari alla durata del finanziamento sottoscritto) con la banca Unicredit un derivato di copertura "CAP" che al 31/12/2016 aveva un market value di euro -14.880. In adempimento al D.Lgs. n. 139/2015 si è proceduto ad iscrivere in base al fair value il derivato di copertura tra gli strumenti derivati passivi (B.3) per euro 14.880 ed in contropartita (-) la riserva di patrimonio netto per operazioni di copertura di flussi finanziari (VII).

Compensi, anticipazioni e crediti concessi ad amministratori e sindaci e impegni assunti per loro conto

Ai sensi di legge si evidenziano i compensi complessivi spettanti al Consiglio di Amministrazione, ai membri del Collegio Sindacale e alla società di Revisione della capogruppo, precisando che non esistono anticipazioni e crediti e non sono stati assunti impegni per conto dell'organo amministrativo per effetto di garanzie di qualsiasi tipo prestate:

- Organo Amministrativo Euro: 70.000.
- Collegio Sindacale Euro: 11.866.
- Revisione contabile Euro: 28.000.

Informazioni sui fatti di rilievo avvenuti dopo la chiusura dell'esercizio

Con riferimento al punto 22-quater dell'art. 2427 del codice civile, non si segnalano fatti di rilievo successivi alla chiusura dell'esercizio che abbiano inciso in maniera rilevante sull'andamento patrimoniale, finanziario ed economico.

Villorba, 31/05/2017

Il Presidente del CdA

Ing. Francesco de Bettin

# DBA Group S.r.l.

## Bilancio Consolidato 2016





## SOMMARIO

Organi Societari .....	3
Consiglio di Amministrazione .....	3
Collegio Sindacale.....	3
Società di Revisione.....	3
Relazione sulla Gestione .....	4
Lettera agli azionisti .....	4
Dati di sintesi .....	5
Foreword .....	6
Andamento Operativo.....	7
Attività commerciale e di promozione – COM .....	8
Ricerca e sviluppo.....	9
Da Relazione sulla Gestione di DBA Progetti S.p.A. ....	9
Da Relazione sulla Gestione di DBA LAB S.p.A. ....	10
Governance e Responsabilità d’Impresa .....	14
Consiglio di Amministrazione .....	14
Modello di Organizzazione, Gestione e Controllo ex. D. Lgs 231/2011 .....	14
Privacy – Policy Privacy.....	14
Organizzazione aziendale .....	14
Risorse Umane .....	15
Qualità, ambiente di lavoro e Sicurezza .....	16
Qualità.....	16
Ambiente di lavoro.....	16
Sicurezza.....	16
Prospettive della Società per l’esercizio 2017 ed attività di M&A .....	17
Rapporto con società controllanti, controllate, collegate e consorelle. ....	18
Indicazioni previste dall’art. 2428 c.c. n. 3 e 4 .....	18
Informazioni relative ai rischi e alle incertezze ai sensi dell’art. 2428, comma 2, punto 6 bis, del Codice Civile .....	19
Elenco delle sedi secondarie .....	19
Riclassificazione Conto Economico .....	20
Riclassificazione Stato Patrimoniale.....	21
Rendiconto Finanziario.....	22

## Organi Societari

---

### Consiglio di Amministrazione

Presidente:	ing. Francesco De Bettin
Amministratore delegato:	ing. Raffaele De Bettin
Consiglieri:	arch. Stefano De Bettin
	arch. Daniele De Bettin
	dott. Alioscia Berto
	dott. Lorenzo Carù

### Collegio Sindacale

Presidente:	dott. Paolo Rampulla
Sindaci effettivi:	dott.ssa Nadia Prevedello
	dott.ssa Paola Ricci
Sindaci supplenti:	dott. Andrea De Vettori
	dott. Andrea L.G. Mantellini

### Società di Revisione

PRICEWATERHOUSECOOPERS S.p.A.

## Relazione sulla Gestione

---

### Lettera agli azionisti

Signori Azionisti,

Vi sottoponiamo il Bilancio Consolidato per l'esercizio 2016 del Gruppo di Società controllate dalla Holding DBA Group S.r.l. (di seguito anche genericamente indicate nell'insieme come "Gruppo").

L'anno 2016 ha registrato un risultato positivo in linea con le aspettative e in crescita rispetto all'esercizio precedente.

La crescita è avvenuta anche grazie agli investimenti rivolti al mercato estero sui quali il gruppo ha focalizzato nel corso dell'esercizio notevoli sforzi commerciali ed organizzativi. In particolare è stata acquisita una commessa in Azerbaijan per i servizi di maintenance e supporto per i software sviluppati per il Porto di Baku e la progettazione del nuovo Terminal Passeggeri del porto di Alyat. Tale commessa ha fatto da apripista per lo sviluppo e la crescita del gruppo lungo la Nuova Via della Seta.

Nel corso dell'anno sono state potenziate le sinergie in essere tra le società operative del gruppo al fine di renderlo maggiormente funzionale alle richieste dei mercati di riferimento e venire incontro alle richieste sempre più specifiche dei clienti.

Il Gruppo chiude l'esercizio 2016 con un Valore della Produzione pari a 41.436.271.

I ricavi dell'esercizio 2016 ammontano a complessivi € 40.951.068 con un Margine Operativo Lordo di € 4.810.336, un Risultato Lordo della Gestione Ordinaria pari a € 2.905.472 ed un Risultato netto pari a 1.463.441.

Il confronto con gli analoghi risultati nell'esercizio precedente evidenzia che:

- Il Valore della Produzione è passato da € 40.187.551 dell'esercizio precedente a € 41.436.271;
- Il Margine operativo lordo è passato da € 4.686.861 a € 4.810.336;
- Il Risultato Lordo della Gestione Ordinaria risulta positivo per € 2.905.472 contro € 2.013.470 del precedente esercizio;
- Il Risultato Lordo prima delle Imposte è pari a € 2.733.546 contro un risultato di € 1.623.054 del precedente esercizio;
- Il Risultato netto, infine, registra una utile di 1.463.441 dopo aver stanziato imposte per € 1.270.105 contro il risultato di € 682.490 del precedente esercizio;

Nel corso del 2016 la società operativa DBA PROGETTI ha registrato una perdita su crediti dovuta alla transazione per la chiusura del contenzioso in essere con Veneto Tlc relativo alla commessa di progettazione di sistemi di controllo ed automazione delle barriere del Mose di Venezia ed alla commessa relativa alla progettazione degli impianti del terminal portuale delle Autostrade del Mare di Venezia. Senza tale perdita l'ebidta sarebbe risultato essere pari ad € 5.102.231.

L'impegno del gruppo è quello di crescere con equilibrio, consolidare la struttura patrimoniale e migliorare costantemente la qualità dei servizi erogati, non trascurando in ogni caso eventuali opportunità di crescita per linee esterne mediante operazioni di M&A sia in Italia sia all'estero e in particolare nei paesi intersecati dalla Nuova Via della Seta.

**Signor Azionisti,**

**Con questi fatti, Vi proponiamo di prendere atto del Bilancio consolidato 2016 che chiude con un Utile netto di € 1.463.441.**

Villorba, 31/05/2017

Per il Consiglio di Amministrazione

Il Presidente

Ing. Francesco De Bettin

# DBA Group - Bilancio Consolidato 2016

## Dati di sintesi

	2012	2013	2014	2015	2016
Valore della Produzione - migliaia di euro	€ 19.369.205	€ 20.353.841	€ 23.696.977	€ 40.187.551	€ 41.436.271
Margine Operativo Lordo (Ebitda) - migliaia di euro	€ 1.194.874	€ 912.815	€ 1.606.125	€ 4.686.861	€ 4.810.336
Risultato Operativo Lordo (Ebit) - migliaia di euro	€ 587.079	€ 68.801	€ 850.598	€ 2.013.470	€ 2.905.472
Risultato Netto - migliaia di euro	€ <b>154.216</b>	-€ <b>465.360</b>	€ <b>149.071</b>	€ <b>682.490</b>	€ <b>1.463.441</b>

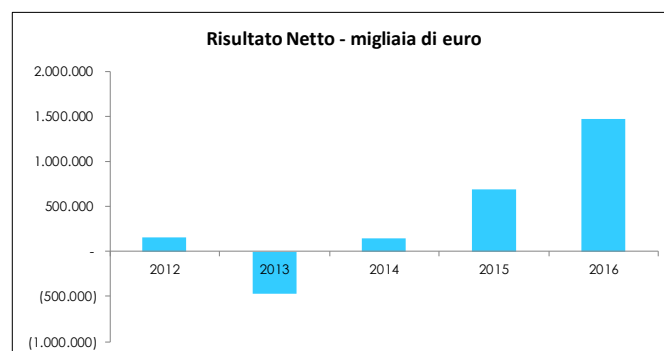
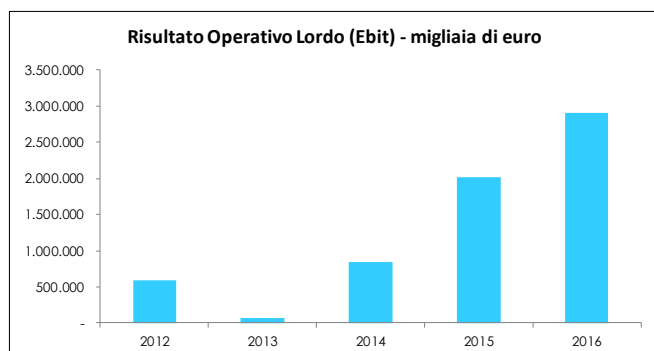
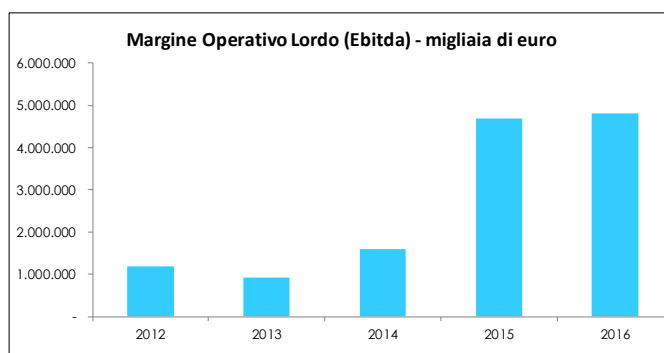
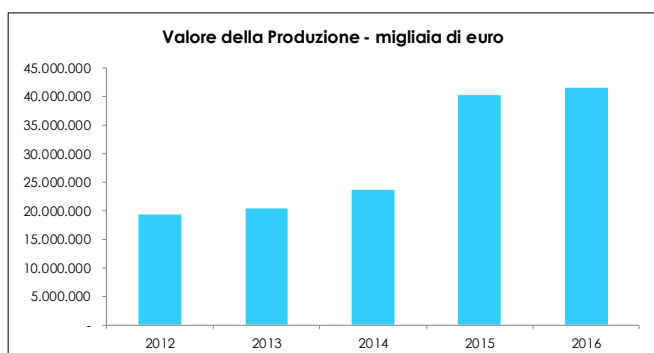

## Foreword

---

Le Società controllate sono attive nella somministrazione e/o nell'erogazione di servizi di ingegneria, project and lifecycle management e ICT e nel settore di opere, impianti ed infrastrutture da oltre vent'anni.

L'area di consolidamento include le seguenti Società:

- **DBA Progetti S.p.A.**, con sede in Santo Stefano di Cadore (BL) posseduta al 100% dalla Capogruppo. La Società è attiva da oltre vent'anni nella fornitura di progetti di architettura ed ingegneria (civile ed impiantistica) e di servizi di Direzione, Project and Safety Management di lavori finalizzati alla realizzazione e/o manutenzione di opere, impianti, infrastrutture civili ed industriali e di rete;
- **IGM Engineering S.r.l.**, con sede in Milano, posseduta al 100% dalla Capogruppo indirettamente tramite la DBA Progetti S.p.A., è attiva nella progettazione di impianti speciali per tunnel e gallerie;
- **DBA Proekt OOO**, con sede in San Pietroburgo (Russia), posseduta al 100% dalla Capogruppo indirettamente tramite la DBA Progetti S.p.A., è attiva dal 2006 sul mercato della Federazione Russa sia come Società di Ingegneria e Consulenza tecnica che come software house specializzata in soluzioni di Intelligent Transport e Smart City.
- **DBA Projekti d.o.o.**, con sede in Podgorica (Montenegro), posseduta al 100% dalla Capogruppo indirettamente tramite la DBA Progetti S.p.A., è attiva sul mercato montenegrino come società di ingegneria nel settore della trasformazione e trasporto di energia.
- **DBA Lab S.p.A.**, con sede in Villorba (TV), posseduta al 100% dalla Capogruppo; sviluppa piattaforme software di Process Automation nell'ambito del Project, Asset & Lifecycle Management e offre servizi di Information and Communication Technology consulting per la gestione di opere ed infrastrutture. Erega servizi di audit e di Project Management nel campo delle telecomunicazioni, proponendo la propria consulenza ed assistenza per lo sviluppo di specifici progetti.
- **DBA informacijske tehnologije d.o.o.**, con sede a Koper (Slovenia), posseduta al 100% dalla Capogruppo indirettamente tramite la DBA Lab S.p.A., è una holding di partecipazioni.
- **Actual informacijske tehnologije d.d.**, con sede a Koper (Slovenia), posseduta al 73,77% dalla Capogruppo indirettamente tramite DBA informacijske tehnologije d.o.o., è attiva nello sviluppo di soluzione software per i settori Maritime, Supply Chain, Oil&nonOIL e ERP/SAP.

Appartengono al Gruppo anche le Società (i cui bilanci non sono stati consolidati in quanto le Società nel 2016 non hanno avuto alcuna operatività):

- **DBA NGN S.r.l.**, con sede a Milano posseduta al 100% dalla Capogruppo indirettamente tramite la DBA Progetti. Fornisce servizi di ingegneria nell'ambito della progettazione di reti a banda ultra larga.
- **ACTUAL ITALIA S.r.l.**, con sede a Villorba (TV), posseduta al 100% dalla Capogruppo. Opera nel settore ICT per lo sviluppo di soluzioni software a servizio dei settori Maritime, Supply Chain, Oil&nonOIL.
- **LiSy - Logistic Information Systems Ltd**, con sede in Azerbaijan, per i servizi di maintenance e supporto per i software sviluppati a servizio della logistica portuale.

Inoltre del 2017 è stata acquisita, tramite la controllata Actual informacijske tehnologije, la società di diritto sloveno con sede a Lubiana **ITELIS d.o.o.**, attiva nel settore del Business Information Systems, ed in particolare nella vendita ed erogazione di servizi post installazione del software ERP prodotto dalla multinazionale tedesca **SAP**.

Nel 2016 DBA Group si è posizionata al 10° posto all'interno del "report 2016 on the italian architecture and engineering industry" curato da Aldo Norsa (Il sole 24 ore) e al 199° posto della classifica internazionale delle società di progettazione di ingegneria denominata "ENR Magazine's top 225 international design firms"

## Andamento Operativo

Di seguito si riportano i Valori della Produzione ("VdP") caratteristici delle Società operative controllate da DBA Group S.r.l. al netto delle immobilizzazioni per lavori interni di Ricerca e Sviluppo, delle Merci conto vendita e degli altri ricavi di gestione.

Il Valore della Produzione caratteristica totale, al netto degli altri ricavi di gestione, ricavato come somma di quelle delle varie Società del Gruppo, costituisce un valore consolidato al netto dei ricavi infragruppo.

La Tabella 1 riporta il totale del Valore della Produzione caratteristica consolidato, che ammonta a € 41.009.277 .

Società	2016		2015		Delta 2016 vs. 2015	
	VdP (€)	Peso %	VdP (€)	Peso %	VdP (€)	%
DBA Progetti	17.881.004	43,60%	15.931.037	40,34%	1.949.967	12,24%
DBA LAB	11.646.903	28,40%	12.127.653	30,71%	-480.750	-3,96%
IGM	1.125.015	2,74%	869.071	2,20%	255.944	29,45%
DBA Group	22.900	0,06%	26.800	0,07%	-3.900	-14,55%
DBA Proekt	564.996	1,38%	584.851	1,48%	-19.855	-3,39%
DBA Projekti	75.092	0,18%	93.415	0,24%	-18.323	-19,61%
DBA IT DOO	427.442	1,04%	0	0,00%	427.442	0,00%
Actual	9.265.926	22,59%	9.862.800	24,97%	-596.874	-6,05%
<b>Totale</b>	<b>41.009.277</b>	<b>100,00%</b>	<b>39.495.627</b>	<b>100,00%</b>	<b>1.513.650</b>	<b>3,83%</b>

DBA PROGETT, IGM ENGINEERING, DBA PROEKT e DBA PROJEKTI confermano un andamento positivo e in linea con le aspettative, posizionandosi a livelli percentuali di EBITDA leggermente superiori alla media del settore.

Per quanto riguarda DBA LAB si evidenzia un leggero calo del valore della produzione verso terzi, dovuto principalmente ai risultati del Settore TLC ed EBS che hanno registrato una diminuzione rispetto all'esercizio precedente. Il settore TLC è stato penalizzato dalla conclusione del progetto SPRING da parte del cliente Vodafone e dal rallentamento della start up del Neutral Operator OPEN FIBER. Il rallentamento di EBS è giustificabile con il lead time derivante dall'upgrade del suite software nei settori dell'Asset Management (progetto Eagle) e del billing in ambito retail OIL and non OIL.

Per quanto riguarda ACTUAL DD, controllata di DBA LAB, si rileva la positività dell'andamento e la crescita rispetto all'esercizio precedente. DBA Doo, subholding di DBA LAB, nel corso dell'esercizio ha investito nell'acquisto e nella personalizzazione del gestionale SAP che verrà dato in uso a tutte le società del gruppo a partire dall'esercizio 2017.

### Attività commerciale e di promozione – COM

---

DBA Group S.r.l. detiene e gestisce lo sviluppo e l'evoluzione del proprio Gruppo, garantendo la complementarità, la sinergia d'azione e l'ottimizzazione operativa tra le Società partecipate.

In capo alla Holding rimangono concentrare, tra le altre, le attività di marketing e direzione commerciale strategiche, mentre l'onere dell'implementazione delle politiche e delle strategie individuate ed adottate sono delegate alle corrispondenti ed analoghe aree delle Società operative controllate.

A DBA Group S.r.l. spetta il compito di individuare nuovi servizi, esplorare mercati potenziali a livello nazionale e internazionale, gestire network di conoscenze e relazioni e ricercare la sinergia operativa tra le Società controllate, mantenendo la focalizzazione sul core business del Gruppo e perseguendo obiettivi possibili e supportati da business model allo scopo predisposti.

Tutte le attività di up-selling sui Clienti già appartenenti al portafoglio del Gruppo sono delegate all'organizzazione delle Società operative, seppure supportate, a livello di rappresentanza e con funzione di "rinforzo" e affiancamento, dalle azioni dirette sviluppate dai responsabili e/o dai rappresentanti della Holding.

Si ritiene importante in questa sede aggiungere che DBA Group S.r.l. segue l'impostazione e lo start up di tutte le attività di marketing strategico e delle azioni commerciali relative all'accelerazione dell'espansione e dell'internazionalizzazione delle attività del Gruppo e ai progetti speciali legati ai filoni di ricerca e sviluppo in essere.

In particolare, si sottolinea la strategicità per lo sviluppo del Gruppo delle attività correlate allo studio ed all'erogazione di servizi tecnici e di ausilio alla gestione operativa della Supply Chain nel suo complesso, anche se nella prima fase con particolare attenzione "solo" agli ambiti portuali ed alla gestione delle operazioni che caratterizzano gli spazi compresi tra l'ultimo miglio marino ed il primo miglio terrestre.

Particolare attenzione è riservata allo strategico mercato dell'Internet delle Cose (IOT), dei BIG Data, del Machine Learning e della realtà aumentata, che avviene grazie al completamento dei primi prototipi di "Cruscotti" di Decision Support System analizzati e progettati nell'ambito dei progetti di ricerca e sviluppo raggruppati in ISMAEL (la piattaforma tecnologica che ha giustificato lo start up della filiale pugliese della società DBA LAB).

Già verso la fine del 2016, inoltre, sono iniziate delle azioni promozionali volte a promuovere le attività di PMO e IT structuring per lo sviluppo della rete a banda ultra larga presso tutti gli operatori di telecomunicazioni ed in particolare presso la società OPEN FIBER.

Oltre alla tutela del mercato domestico – sul quale alla normale attività di upselling DBA Group affianca da sempre spunti di espansione presso nuovi clienti o nuove nicchie di mercato sinergiche a quelle già presidiate -, da tempo il Gruppo esplora e promuove le sue attività a livello internazionale, focalizzando le sue attenzioni ai mercati di:

- Federazione Russa – attualmente già ben presidiata dalla controllata DBA Proekt, dalla quale si attende l'acquisizione di importanti contratti in jv con altre società di ingegneria;
- Paesi Balcanici (Slovenia, Croazia, Bosnia Erzegovina, Serbia, Montenegro e Macedonia) – già presidiati dalla controllata ACTUAL DD;
- Paese disposti lungo la Nuova Via della Seta già presidiati dalla controllata Lisy Logistic Information Systems.

Si rimanda alle Relazioni sulla Gestione delle Società operative controllate ogni ulteriore e specifico approfondimento sulle attività di questo tipo in corso.

## Ricerca e sviluppo

Ricerca e Sviluppo sono considerate i propulsori dell'evoluzione innovativa del Gruppo nonché presupposto certamente necessario, anche se non sufficiente, alla sua espansione nazionale ed internazionale.

Anche se le attività di ricerca e sviluppo sono operativamente in capo alle varie Società controllate, si ritiene importante, in questa sede, riportare una descrizione dei progetti in corso, in quanto elemento in grado di far percepire il valore innovativo e la lungimiranza strategica delle varie iniziative.

### Da Relazione sulla Gestione di DBA Progetti S.p.A.

La società, nel corso dell'esercizio 2016 ha iniziato una attività di ricerca e sviluppo ed ha indirizzato i propri sforzi in particolare su un progetto che si ritiene particolarmente innovativo denominato GAINN4CORE – 2014–IT-TM0450-S-CEF Transport Call 2014

GAINN4CORE è il progetto europeo che ha come obiettivo la definizione e lo sviluppo, attraverso progettazione, prototipazione e test case, della rete italiana di stoccaggio e distribuzione di LNG (Liquid Natural Gas), con particolare riferimento ai contesti portuali e retro-portuali, includendo i seguenti ambiti Core:

- Genova, La Spezia, Livorno (rete Tirreno-Ligure),
- Ravenna e Venezia (rete Adriatico-ionica).

L'iniziativa fa parte del progetto più generale GAINN-IT, il quale si propone di implementare, nel periodo 2017-2030, la rete infrastrutturale italiana per l'impiego di carburanti alternativi per i trasporti terrestri, in risposta alla Direttiva europea 2014/94/UE, cosiddetta DAFI (Directive Alternative Fuel Initiative).

La DAFI, a sua volta, si inserisce nel più ampio contesto del "pacchetto 2020", una serie di norme vincolanti volte a garantire che l'UE raggiunga i suoi obiettivi in materia di clima ed energia entro il 2020 attraverso:

- taglio del 20% delle emissioni di gas a effetto serra (rispetto ai livelli del 1990)
- 20% del fabbisogno energetico ricavato da fonti rinnovabili
- miglioramento del 20% dell'efficienza energetica.

In Italia, il Decreto legislativo di attuazione della Direttiva è entrato in vigore ad inizio anno e regola le misure necessarie a garantire la costruzione delle necessarie infrastrutture attraverso:

- semplificazione dei processi autorizzativi;
- agevolazione fiscale;
- incentivazione alla realizzazione di infrastrutture;
- nuove norme di regolazione e di sicurezza

In particolare, le attività di DBA Progetti in seno al GAINN4CORE si sono concentrate nella progettazione di un impianto di distribuzione stradale a C-LNG, comprendendo, quindi, anche la parte compressa del gas liquefatto, con una capacità di stoccaggio di 60 m3. Inoltre, è stato sviluppato il progetto di un impianto intermedio di stoccaggio, con due serbatoi da 7.500 m3 di capacità. Entrambi i progetti sono stati impostati e sono riferiti al contesto portuale di La Spezia, ma lo sviluppo delle attività è avvenuto attraverso tecnologia BIM e, pertanto, gli oggetti progettuali sono facilmente scalabili nei parametri principali di dimensionamento, al fine della relativa applicabilità ad altri contesti diversi da quello spezzino, presso hub logistici a servizio della rete di distribuzione nazionale di gas liquefatto.



### Da Relazione sulla Gestione di DBA LAB S.p.A.

La società nel corso dell'esercizio 2016 ha proseguito nella sua attività di ricerca e sviluppo ed ha indirizzato i propri sforzi in particolare su progetti che si ritengono particolarmente innovativi. I progetti sono stati svolti nella sede legale di Villorba (TV) e nella sede operativa di Lecce.

Sulla spesa incrementale complessiva del 2016 rispetto al triennio 2012 – 2014 dei costi ammissibili la società ha intenzione di calcolare il credito d'imposta previsto dall'articolo 1 comma 35 della L.23 dicembre 2014 n. 190 e di fruirne in base alle modalità previste dalla suddetta normativa.

### ISMAEL - Integrated System for the Assessment of Environmental impacts in transport Logistics

Il progetto ISMAEL si propone di realizzare un sistema integrato per la valutazione degli impatti ambientali delle attività antropiche che hanno luogo all'interno di un porto.

Il sistema intende fornire un contributo alla soluzione delle problematiche ambientali in ambito portuale, attraverso lo sviluppo di un sistema il cui obiettivo principale è la valutazione, la simulazione e la predizione delle condizioni ambientali esistenti nell'area portuale, in funzione delle attività e dei processi antropici che si svolgono nella stessa area.

La attività antropiche prese in esame riguardano principalmente il movimento delle navi e dei veicoli nell'area portuale.

Gli impatti ambientali vengono valutati tenendo in considerazione le condizioni dell'aria, dell'acqua e del rumore nell'area portuale. Un indicatore particolare che verrà preso in esame è la Carbon Footprint (impronta di carbonio), che verrà valutato per l'intero porto.

Il progetto si basa sui paradigmi della Internet of Things (IoT) e dei Big Data.

Il sistema integrato si compone di:

- una rete di sensori eterogenei installati in specifici punti del porto di Bari, che raccolgono dati relativi alle condizioni ambientali e meteorologiche e sul transito di veicoli;
- una piattaforma software che raccoglie, storicizza ed elabora i dati provenienti dai sensori, dai sistemi informativi portuali e da altri sistemi o servizi esterni (database ambientali e meteo, servizi relativi al traffico navi, ecc.).

Il sistema è in grado di:

- descrivere gli impatti delle attività antropiche portuali sulle condizioni ambientali;
- effettuare un monitoraggio in tempo reale delle condizioni ambientali;
- individuare condizioni anomale nei dati raccolti e fornire allarmi nei casi critici per gli aspetti di sicurezza e salute delle persone;
- effettuare simulazioni e predizione sull'andamento dei parametri ambientali in funzione delle attività antropiche;
- guidare il processo decisionale delle autorità preposte (autorità portuale, enti locali, ecc.), sulla base delle predizioni e delle simulazioni.

Le funzionalità di simulazione e predizione sono fornite dalla piattaforma software grazie all'utilizzo di algoritmi di intelligenza artificiale addestrati sulla base dei dati storici.

La piattaforma software è realizzata secondo il pattern architetturale dei microservizi, allo scopo di migliorare la scalabilità, l'affidabilità, la modularità e la manutenibilità.

La piattaforma include un modulo di presentazione che si basa su una visualizzazione 3D dell'area portuale, con la possibilità di offrire una vista avanzata di tutte le informazioni di interesse, sovrapposte a una ricostruzione del contesto reale del porto.

Il progetto, finanziato dalla Regione Puglia nell'ambito del Programma Operativo FESR 2014-2020 Obiettivo Convergenza - PIA Medie Imprese, è realizzato in collaborazione con Dipartimenti scientifici di primarie Università italiane ed Enti di Ricerca internazionalmente riconosciuti.

### E-IMPACT

e-Impact o e- freight IMpLeMentation ACtion è un progetto europeo "CEF", Connecting Europe Facility, finanziato dall'INEA, l'agenzia della Commissione Europea erede delle cosiddette reti TEN-T, il cui obiettivo principale consiste nell'implementazione dello standard dell'e- freight, divenuto norma nel Dicembre del 2015 (ISO EN 19845).

Tale standard mira ad uniformare le modalità di comunicazione fra i diversi attori della catena logistica, andando a codificare i messaggi tipici scambiati nelle transazioni operative e commerciali (tracking delle merci, processo di vendita, fatturazione, ecc.), in contesti portuali.

Lo sviluppo di Access Point e delle relative componenti di interfaccia con i diversi sistemi informatici (dei terminalisti, degli spedizionieri, delle autorità portuali, ecc.) da interconnettere in rete fra loro, rappresenta uno dei deliverables più importanti del progetto.

In particolare DBA Lab, insieme a EMT Europa Multipurpose Terminals, è responsabile del Business Case n. 2 relativo alla progettazione, sviluppo ed implementazione di un sistema pilota di planning and booking al Molo VI di Trieste, secondo lo standard dell'e-freight.

Gli altri beneficiari sono partner portoghesi e polacchi, che svilupperanno altri Business Case nei relativi porti di appartenenza.

Il capo progetto è l'Autorità Portuale di Lisbona.

Le attività di e-impact sono in corso: il progetto è partito nel luglio 2015 e si prevede che finisca nel giugno 2018.

DBALab ha attualmente consegnato i documenti tecnici di analisi e le specifiche tecniche relative al proprio BC n. 2, essendo impegnata nelle relative attività di sviluppo software.

Inoltre la sola DBALab è referente per una attività inserita nel Business Case n. 1 di sviluppo dell'Access Point generico di comunicazione. Anche in questo caso, le attività di sviluppo del software sono in corso.

La componente di ricerca e sviluppo, in tale progetto, appare importante: e-Impact sta rendendo possibile la realizzazione di un test case, connotato da caratteristiche innovative (nuovo standard internazionale di riferimento) e operative (contesto reale di attuazione), di sicuro interesse per l'azienda.

### STM

STM, acronimo di Sea Traffic Management, è un progetto CEF partito nel gennaio 2015 e che si concluderà nel dicembre 2018.

I partner sono vari, sia Enti governativi sia soggetti e compagnie marittime private, provenienti da: Austria, Italia, Inghilterra, Olanda, Finlandia, Svezia, Spagna, Portogallo, Cipro, Malta, Danimarca, Germania e Norvegia.

Il capo progetto è l'Autorità Marittima Svedese.

Il principale obiettivo è la realizzazione di un sistema informatico di comunicazione e condivisione delle principali informazioni relative al traffico marittimo, fra tutti gli stakeholder coinvolti.

In altri termini, STM si pone come scopo quello di approntare un ambiente collaborativo a supporto del tracciamento di mezzi navali lungo tutta la rotta, alla stregua di quanto avviene con il traffico aereo; e non solo, quindi, all'avvicinarsi e all'allontanarsi di una nave da un porto.

Il progetto eredita ed elabora i risultati ottenuti nell'ambito di precedenti iniziative quali MONALISA E MONALISA 2, relative alle reti TEN-T in Europa.

Migliorando l'efficienza e la compatibilità ambientale delle comunicazioni nave-terra, STM implementa vasti test beds nelle regioni marine del Nord Europa e nel Mediterraneo.

In tali test beds vengono provate le seguenti applicazioni: voyage management, flow management e Port Collaborative Decision Making (CDM), andando a dimostrarne la relativa validità.

DBA Lab ha partecipato a STM attraverso il Consorzio906, che ne è un implementing body diretto, per conto del Ministero delle Infrastrutture italiano.

In particolare, nel corso del 2015, Lab ha elaborato uno studio di fattibilità relativo allo sviluppo di un sistema DSS-Decision Support System, riferito alla Municipalità di Venezia, anch'essa beneficiaria di STM. Il sistema mira, attraverso la raccolta, analisi ed elaborazione dei dati resi disponibili da una serie di sensori dei parametri aria, acqua, terra distribuiti sul territorio, a fornire le indicazioni al Comune per meglio indirizzare i flussi turistici, in occasione dei previsti arrivi crocieristici nel porto lagunare; il tutto a favore dell'ambiente.

Nel corso del 2016, invece, DBA Lab ha partecipato a STM attraverso l'applicazione di moduli software sviluppati nel contesto portuale di Venezia, rendendoli disponibili nell'ambito dello Shore Center Italiano, in corso di realizzazione presso il MiT. Tali moduli sono quelli relativi alla gestione della massa certificata (VGM - Verified Gross Mass) e della pianificazione, gestione e monitoraggio della manovra ferroviaria o shunting.

### GAIN4CORE

GAIN4CORE è il progetto europeo che ha come obiettivo la definizione e lo sviluppo, attraverso progettazione, prototipazione e test case, della rete italiana di stoccaggio e distribuzione di LNG (Liquid Natural Gas), con particolare riferimento ai contesti portuali e retro-portuali, includendo i seguenti ambiti Core:

- Genova, La Spezia, Livorno (rete Tirreno-Ligure),
- Ravenna e Venezia (rete Adriatico-ionica).

L'iniziativa fa parte del progetto più generale GAINN-IT, il quale si propone di implementare, nel periodo 2017-2030, la rete infrastrutturale italiana per l'impiego di carburanti alternativi per i trasporti terrestri, in risposta alla Direttiva europea 2014/94/UE, cosiddetta DAFI (Directive Alternative Fuel Initiative).

La DAFI, a sua volta, si inserisce nel più ampio contesto del "pacchetto 2020", una serie di norme vincolanti volte a garantire che l'UE raggiunga i suoi obiettivi in materia di clima ed energia entro il 2020 attraverso:

- taglio del 20% delle emissioni di gas a effetto serra (rispetto ai livelli del 1990)
- 20% del fabbisogno energetico ricavato da fonti rinnovabili
- miglioramento del 20% dell'efficienza energetica.

In Italia, il Decreto legislativo di attuazione della Direttiva è entrato in vigore ad inizio anno e regola le misure necessarie a garantire la costruzione delle necessarie infrastrutture attraverso:

- semplificazione dei processi autorizzativi;
- agevolazione fiscale;
- incentivazione alla realizzazione di infrastrutture;
- nuove norme di regolazione e di sicurezza

In particolare DBALab ha svolto, attraverso il Consorzio 906, che è fra gli implementing body dell'iniziativa, uno studio tecnico-economico riferito all'approvvigionamento ed allo stoccaggio di LNG nel contesto del porto di La Spezia.

Sono state prese in considerazione diverse fonti possibili di approvvigionamento: estere, quali Barcellona, Marsiglia, Zeebrugge e Rotterdam, e nazionali, Panigaglia, incrociandole con i dati di tempo e costo risultanti dall'utilizzo di navi metaniere di rifornimento, Iso container ferroviari o autobotti dedicate, viaggianti su strada.

Inoltre, è stato condotto un approfondimento circa le taglie di navi da rifornimento e le dimensioni di serbatoi di deposito, calate nel contesto spezzino.

Gli scenari derivati da tali analisi sono stati, quindi, presentati in forma matriciale come supporto per considerazioni di più ampio respiro, relativamente all'infrastrutturazione dell'area.

## Governance e Responsabilità d'Impresa

---

### Consiglio di Amministrazione

Il Consiglio di Amministrazione di DBA Group S.r.l. è composto da sei consiglieri, in carica fino all'approvazione del Bilancio d'Esercizio al 31 dicembre 2016. In Consiglio di Amministrazione siede, di diritto, un membro in rappresentanza del socio Fondo Italiano di Investimento.

### Modello di Organizzazione, Gestione e Controllo ex. D. Lgs 231/2011

Nel 2013, DBA Group e le altre società del gruppo hanno approvato il proprio modello organizzativo ex D.Lgs. 231/01 e relativo codice etico e nominato i membri dei rispettivi Organismi di Vigilanza.

Nel luglio del 2015 è stata approvata dal CDA la prima revisione del Modello 231 a livello di Gruppo al fine di recepire le modifiche normative intervenute nel decreto 231/01 in tema di reati societari, ricettazione, riciclaggio e reati ambientali;

Nel corso del 2016 sono state eseguite le attività di implementazione e di revisione degli organigrammi societari per ciascuna società, oltre alla formalizzazione delle nuove nomine per deleghe, dirigenti e preposti per la sicurezza sul lavoro, al fine di recepire le avvenute modificazioni degli assetti organizzativi e societari.

Nessuna delle società del Gruppo è coinvolta in procedimenti in tema di responsabilità amministrativa delle società Privacy – Policy

### Privacy – Policy Privacy

Ai sensi dell'allegato B, punto 26, del D.lgs. n. 196/2003 recante Codice in materia di protezione dei dati personali, gli amministratori danno atto che la società si è adeguata alle misure in materia di protezione dei dati personali, alla luce delle disposizioni introdotte dal D.lgs. n. 196/2003 secondo i termini e le modalità ivi indicate. In particolare, si segnala che il Documento POLICY PRIVACY riportante la descrizione delle operazioni di trattamento dei dati personali e il piano di adozione delle misure minime e idonee di sicurezza, depositato presso la sede sociale e liberamente consultabile, è stato aggiornato nei termini previsti in Rev: 4.0 del 14.12.2016. in collaborazione con la consulenza di Unindustria Treviso.

### Organizzazione aziendale

Di seguito l'ultima versione operativa 2016 dell'organigramma di DBA Group, approvato in data 09/03/2017:

Si noti quanto segue:

- Due livelli di governance: Presidente Esecutivo e Amministratore Delegato
- Centralizzazione delle funzioni a livello di Gruppo (indipendentemente dall'appartenenza delle risorse alle diverse Società)



Figura 1 Organigramma 2016

## Risorse Umane

Oltre agli Amministratori, al 31 dicembre 2016 DBA Group S.r.l. conta una forza lavoro pari a 26 unità; tutto il personale è in servizio presso l'headquarter di Gruppo a Villorba.

La maggiore presenza femminile (16 donne e 10 uomini) rispetto alle Società operative del Gruppo, è perfettamente coerente con la tipologia delle funzioni di staff centralizzate nella Capogruppo che sono generalmente ruoli a netta prevalenza femminile (amministrazione, comunicazione, risorse umane, ecc.).

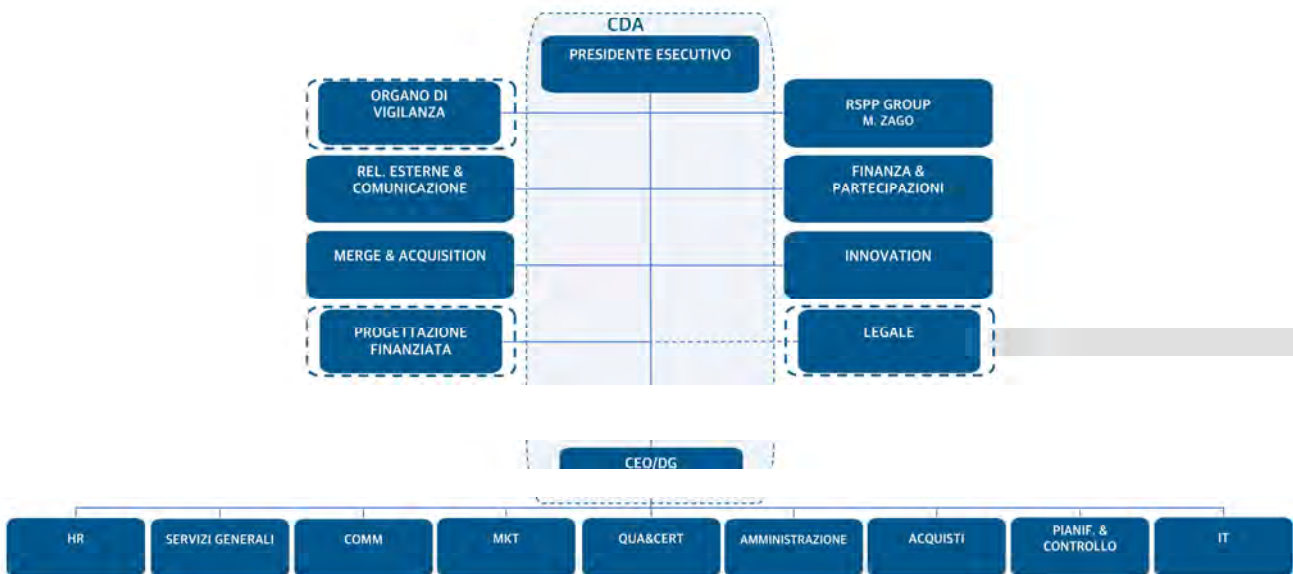
L'età media è di 41,5 anni, un valore complessivamente piuttosto basso, tenuto conto che DBA Group raccoglie al proprio interno prevalentemente ruoli di coordinamento di funzione: ad ulteriore conferma della costituita impronta giovane e dinamica che permea l'ambiente lavorativo di tutto il Gruppo.

In linea con tale indirizzo DBA Group ha investito nel 2016 nella crescita della propria struttura organizzativa con 6 nuove assunzioni, puntando per lo più su giovani talenti da far crescere al proprio interno (si contano infatti 7 inserimenti di profili "junior" tra la seconda metà del 2015 ed il primo semestre 2016, di cui 5 successivamente stabilizzati a tempo indeterminato); mentre l'anzianità di servizio media in azienda è di circa 5,5 anni; il turnover complessivo nel 2016, pari al 20%, è appunto il risultato di queste nuove assunzioni.

## Qualità, ambiente di lavoro e Sicurezza

### Qualità

Nel corso del 2016 è stato definito per il biennio 2017/2018 l'obiettivo di implementazione del sistema di gestione qualità per DBA Group S.r.l..

### Ambiente di lavoro

Per quanto riguarda l'Ambiente di lavoro, sono stati effettuati dei sopralluoghi da parte del Medico del Lavoro che hanno consentito di ottenere l'immediata idoneità del luogo di lavoro o hanno evidenziato alcune necessità puntualmente risolte. Nel corso del 2016 sono state sostituite tutte le unità di climatizzazione/riscaldamento per migliorare le condizioni microclimatiche dei locali.

### Sicurezza

Per quanto riguarda la Sicurezza, in ottemperanza a quanto previsto dall'art. 36 e 37 del D. Lgs. 81/2008, nel corso dell'esercizio sono stati portati a termine gli interventi formativi programmati per la formazione delle nuove figure professionali inserite nell'organizzazione dedicata alla gestione della sicurezza aziendale. Il Medico Competente ha dato corso alla sorveglianza sanitaria in ottemperanza al protocollo sanitario, valutando anche gli aspetti legati al rischio stress-lavoro correlato.

### Prospettive della Società per l'esercizio 2017 ed attività di M&A

---

L'esercizio 2017 si prospetta per il nostro gruppo contraddistinto da trend di crescita e redditività da attività caratteristiche almeno pari a quelli del 2016: essi sono ben riassunti nel budget 2017 approvato dal consiglio di amministrazione il 31 marzo 2017.

In realtà le previsioni del budget sono da considerare prudenziali e conservative perché non scontano nella loro interezza le reali potenzialità derivanti dagli investimenti di Open Fiber per la realizzazione della rete a Banda Ultra Larga, di Enel nell'ambito del progetto Open Meter per l'introduzione del contatore elettronico 2.0, di Terna per il nuovo piano di investimenti sulla rete di trasformazione e di Poste Italiane ma appena sarà varato il nuovo Piano Industriale.

Nel 2017 il nostro gruppo con buona probabilità riaprirà anche il dossier che contempla la crescita per linee esterne, da realizzare tramite operazione di M&A sia in Italia che all'estero.

Operazioni di M&A sono nuovamente ipotizzabili (se non molto probabili) in quanto:

- i. l'integrazione con il gruppo Actual I.T. ed si può considerare praticamente completata con successo;
- ii. i parametri patrimoniali, economici e finanziari sia di DBA Group, sia delle società controllate sono solidi e in grado di fungere eventualmente da fulcro per eventuali azioni a leva;
- iii. nel corso dell'ultimo trimestre 2016 e del primo quarto 2017 si sono presi in esame alcuni possibili target per ogni Area Strategica d'Affari del gruppo.

La necessità di un potenziamento dell'Attivo Circolante a sostegno dell'incremento operativo caratteristico e l'eventuale necessità di capitale a sostegno della crescita per linee esterne, potrebbero precludere anche ad azioni straordinarie sul capitale.

Queste ultime saranno oggetto di valutazione e studio nel secondo semestre dell'esercizio e prese in considerazione allorché le condizioni di liquidità del mercato si rilevino favorevoli.

Va infine segnalato che nel corso del nuovo esercizio è ferma intenzione della società guardare con incrementata attenzione al mondo dei Big Data, del Data Mining e della modellazione sia morfologica/ambientale che stocastica nei settori della logistica portuale e ferroviaria, dell'intermodalità acqua/ferro e dell'integrazione digitale tra porti e retroporti con particolare attenzione al grande progetto cinese della Nuova Via della Seta.



## DBA Group - Bilancio Consolidato 2016

### Rapporto con società controllanti, controllate, collegate e consorelle.

I rapporti di credito e debito con le società del gruppo sono i seguenti:

#### Crediti finanziari:

La società ha un credito verso la controllata la controllata Lisy Logistic Information Systems per € 19.815 relativo a un finanziamento fruttifero ed interessi maturati.

#### Crediti/Debiti commerciali:

CREDITI INFRAGRUPPO DBA GROUP					
CLIENTI FATTURATI		CLIENTI FT DA EMETTERE		ALTRI CREDITI	
DB HOLDING		DB HOLDING		DB HOLDING	
DBA PROGETTI	€ 4.952	DBA PROGETTI	€ 1.028.982	DBA PROGETTI	€ 175.047
DBA LAB	€ 974	DBA LAB	€ 487.659	DBA LAB	€ 424.666
IGM		IGM	€ 88.493	IGM	€ 69.370
DBA PROEKT		DBA PROEKT		DBA PROEKT	
DBA PROJEKTI		DBA PROJEKTI		DBA PROJEKTI	
ACTUAL		ACTUAL	€ 149.892	ACTUAL	
DBA DOO		DBA DOO		DBA DOO	
DBA NGN		DBA NGN		DBA NGN	
ACTUAL ITALIA		ACTUAL ITALIA		ACTUAL ITALIA	€ 311
<b>TOTALE</b>	<b>€ 5.926</b>	<b>TOTALE</b>	<b>€ 1.755.026</b>	<b>TOTALE</b>	<b>€ 669.393</b>
DEBITI INFRAGRUPPO DBA GROUP					
FORNITORI FATTURATI		FORNITORI FT DA RICEVERE		ALTRI DEBITI	
DB HOLDING		DB HOLDING		DB HOLDING	
DBA PROGETTI	€ 225	DBA PROGETTI		DBA PROGETTI	
DBA LAB	€ 156	DBA LAB	€ 9.699	DBA LAB	€ 6.492
IGM		IGM		IGM	
DBA PROEKT		DBA PROEKT		DBA PROEKT	
DBA PROJEKTI	€ 32.923	DBA PROJEKTI		DBA PROJEKTI	
ACTUAL	€ 10.797	ACTUAL		ACTUAL	
DBA DOO	€ 265.883	DBA DOO		DBA DOO	
DBA NGN		DBA NGN		DBA NGN	
ACTUAL ITALIA		ACTUAL ITALIA		ACTUAL ITALIA	
<b>TOTALE</b>	<b>€ 309.984</b>	<b>TOTALE</b>	<b>€ 9.699</b>	<b>TOTALE</b>	<b>€ 6.492</b>

### Indicazioni previste dall'art. 2428 c.c. n. 3 e 4

La società non ha nel proprio portafoglio azioni/quote proprie o azioni/quote di società controllanti, anche per tramite di società fiduciarie o per interposta persona.

Nel corso dell'esercizio la società non ha acquistato od alienato, anche per tramite di società fiduciaria o per interposta persona, azioni proprie o azioni/quote di società controllanti.

### Informazioni relative ai rischi e alle incertezze ai sensi dell'art. 2428, comma 2, punto 6 bis, del Codice Civile

Ai sensi dell'art. 2428, comma 2, al punto 6-bis, del Codice civile di seguito si forniscono le informazioni in merito all'utilizzo di strumenti finanziari, in quanto rilevanti ai fini della valutazione della situazione patrimoniale e finanziaria.

Di seguito sono fornite, poi, una serie di informazioni quantitative volte a fornire indicazioni circa la dimensione dell'esposizione ai rischi da parte dell'impresa.

Si deve ritenere che le attività finanziarie della società abbiano una buona qualità creditizia.

Con riferimento al *rischio di liquidità* si segnala che la società è in equilibrio finanziario e ad oggi ben supportato dal sistema creditizio. La società non usa strumenti finanziari che comportino di dover gestire il rischio finanziario.

Per quanto riguarda:

- *il rischio di credito* si deve ritenere che le attività finanziarie della società abbiano una buona qualità creditizia;
- *il rischio di cambio* si rileva che la totalità dei ricavi delle prestazioni della società è realizzata nell'ambito del mercato domestico e/o di mercati appartenenti all'Unione Europea. Pertanto, la Società non è soggetta a rischi connessi alla variazione dei cambi;
- *il rischio variazione tasso di interesse* si rileva che l'indebitamento finanziario della società è indicizzato rispetto all'Euribor;
- *il rischio di variazione dei prezzi* si deve rilevare che la società è sottoposta all'eventuale rischio di variazione dei prezzi solo nella misura in cui esse non possono essere "ribaltate" sul cliente.

### Elenco delle sedi secondarie

La società DBA GROUP S.r.l. ha una sede operativa a Santo Stefano di Cadore (BL), Piazza Roma n. 19

Il gruppo conta complessivamente 22 sedi: 12 in Italia e 10 all'estero.

La presenza diffusa sul territorio nazionale e sui mercati esteri strategici per il gruppo permettono di operare in maniera completa e organica

## Riclassificazione Conto Economico

DBA Group Srl - Conto Economico consolidato a Valore Aggiunto					
		2016		2015	
		€	%	€	%
<b>A</b>	<b>Valore della Produzione</b>	€ 41.436.271		€ 40.187.551	
1	Ricavi delle vendite e delle prestazioni	€ 40.951.068		€ 39.371.937	
3	Variazione dei lavori in corso su ordinazione	€ 58.208		€ 123.690	
4	Incrementi di immobilizzazioni per lavori interni	€ -		€ -	
5	Altri ricavi	€ 426.995		€ 691.924	
	<b>Ricavi + Stato Avanzamento Lavori (1+2)</b>	€ 41.009.276	100,00%	€ 39.495.627	100,00%
1	Ricavi delle vendite e delle prestazioni	€ 40.951.068		€ 39.371.937	
2	Variazione delle rimanenze di prodotti in lavorazione, semilavorati e finiti, SAL	€ 58.208		€ 123.690	
<b>B</b>	<b>Costi di Produzione</b>	€ 38.530.799	93,96%	€ 38.174.081	96,65%
6	Per materie prime, sussidiarie, di consumo e merci	€ 1.605.629	3,92%	€ 1.536.620	3,89%
7	Per Servizi	€ 14.972.856	36,51%	€ 15.685.483	39,71%
8	Per godimento beni di terzi	€ 2.406.124	5,87%	€ 2.460.867	6,23%
9	Per il Personale	€ 16.665.685	40,64%	€ 15.630.622	39,58%
-2	Variazione delle rimanenze di prodotti in lavorazione, semilavorati e finiti, SAL	-€ 58.208	-0,14%	-€ 123.690	-0,31%
10	Ammortamenti e svalutazioni	€ 1.904.864	4,64%	€ 2.673.391	6,77%
11	Variazione delle rimanenze di materie prime, sussidiarie, di consumo e merci	-€ 150.336	-0,37%	-€ 168.242	-0,43%
14	Oneri diversi di gestione	€ 1.125.977	2,75%	€ 355.340	0,90%
	<b>Margine Operativo Lordo (EBITDA) - (A-B+B10)</b>	€ 4.810.336	11,73%	€ 4.686.861	11,87%
A	Totale valore della produzione	€ 41.436.271	101,04%	€ 40.187.551	101,75%
B	Totale costi della produzione	€ 38.530.799	93,96%	€ 38.174.081	96,65%
B10	Ammortamenti	€ 1.904.864	4,64%	€ 2.673.391	6,77%
	<b>Risultato Operativo Lordo (EBIT) - (A-B)</b>	€ 2.905.472	7,08%	€ 2.013.470	5,10%
A	Totale valore della produzione	€ 41.436.271	101,04%	€ 40.187.551	101,75%
B	Totale costi della produzione	€ 38.530.799	93,96%	€ 38.174.081	96,65%
<b>C</b>	<b>Proventi ed Oneri Finanziari</b>	-€ 171.926	-0,42%	-€ 232.914	-0,59%
15	Proventi da partecipazioni	€ 556		€ 1	
16	Altri Proventi Finanziari	€ 33.170	0,08%	€ 60.794	0,15%
17	Interessi e altri oneri finanziari	-€ 231.267	-0,56%	-€ 279.489	-0,71%
17bis	Utili e perdite su cambi	€ 25.615	0,06%	-€ 14.220	-0,04%
<b>D</b>	<b>Rettifiche di valore di attività finanziarie</b>	€ -	0,00%	-€ 157.502	-0,40%
18	Rivalutazioni	€ -	0,00%	€ -	0,00%
19	Svalutazioni	€ -	0,00%	-€ 157.502	
	<b>Risultato Prima delle Imposte (A+B+C+E)</b>	€ 2.733.546	6,67%	€ 1.623.054	4,11%
	<b>Imposte</b>	€ 1.270.105	3,10%	€ 940.564	2,38%
	<b>Risultato Netto</b>	€ 1.463.441	3,57%	€ 682.490	1,73%
	di cui del gruppo	€ 1.241.025		€ 489.675	
	di cui di terzi	€ 222.416		€ 192.815	

## Riclassificazione Stato Patrimoniale

DBA Group Srl - Stato Patrimoniale Consolidato Riclassificato			
	2016	2015	Variazioni
<b>Credito verso Soci per versamenti dovuti</b>	€ -	€ -	€ -
Immobilizzazioni materiali	€ 2.395.320	€ 2.313.081	€ 82.239
Immobilizzazioni immateriali	€ 4.746.141	€ 5.474.393	-€ 728.252
Partecipazioni, titoli, azioni proprie	€ 1.029.320	€ 8.321	€ 1.020.999
Crediti e debiti relativi attività investimento	€ 338.309	€ 305.890	€ 32.419
<b>Capitale Immobilizzato</b>	<b>€ 8.509.090</b>	<b>€ 8.101.685</b>	<b>€ 407.405</b>
Rimanenze	€ 801.911	€ 980.645	-€ 178.734
Altre attività d'esercizio	€ 16.147.367	€ 19.126.765	-€ 2.979.398
Passività d'esercizio	-€ 11.393.940	-€ 10.800.928	-€ 593.012
Fondi per rischi e oneri	-€ 447.962	-€ 393.519	-€ 54.443
			€ -
<b>Capitale d'esercizio netto</b>	<b>€ 5.107.376</b>	<b>€ 8.912.963</b>	<b>-€ 3.805.587</b>
<b>Trattamento fine rapporto</b>	<b>€ 1.318.818</b>	<b>€ 1.218.885</b>	<b>€ 99.933</b>
<b>Capitale Investito Netto</b>	<b>€ 11.545.828</b>	<b>€ 15.015.016</b>	<b>-€ 3.469.188</b>
<b>Patrimonio Netto</b>	<b>€ 11.620.142</b>	<b>€ 10.935.192</b>	<b>€ 684.950</b>
<b>Fondi Stanziati escl. In applicazione norme tributarie</b>			€ -
Indebitamento finanziario netto (disponibilità) a medio/lungo	€ 2.167.291	€ 3.113.588	-€ 946.297
Indebitamento finanziario netto (disponibilità) a breve	-€ 2.241.605	€ 966.236	-€ 3.207.841
<b>Indebitamento finanziario netto</b>	<b>-€ 74.314</b>	<b>€ 4.079.824</b>	<b>-€ 4.154.138</b>
<b>Coperture</b>	<b>€ 11.545.828</b>	<b>€ 15.015.016</b>	<b>-€ 3.469.188</b>

## Rendiconto Finanziario

	31/12/2016	31/12/2015
<b>A. Flussi finanziari derivanti dall'attività operativa (metodo indiretto)</b>		
Utile (perdita) dell'esercizio	1.463.441	682.490
Imposte sul reddito	1.270.105	940.564
Interessi passivi / (interessi attivi)	171.926	232.914
<b>1. Utile (perdita) dell'esercizio prima d'imposte sul reddito, interessi, dividendi e plus/minusvalenze da cessione</b>	<b>2.905.472</b>	<b>1.855.968</b>
<i>Rettifiche per elementi non monetari che non hanno avuto contropartita nel capitale circolante netto</i>		
Accantonamenti ai fondi	793.264	727.489
Ammortamenti delle immobilizzazioni	1.793.049	1.699.386
Svalutazioni per perdite durevoli di valore	1.518	1.022.005
Rettifiche di valore di attività e passività finanziarie di strumenti finanziari derivati che non comportano movimentazione monetaria	(2.813)	-
Altre rettifiche per elementi non monetari	6.959	(542)
<b>2. Flusso finanziario prima delle variazioni del CCN</b>	<b>5.497.449</b>	<b>5.304.306</b>
<i>Variazioni del capitale circolante netto</i>		
Decremento/(incremento) delle rimanenze	(302.249)	(291.932)
Decremento/(incremento) dei crediti vs clienti	3.435.321	(438.652)
Incremento/(decremento) dei debiti verso fornitori	343.979	439.313
Decremento/(incremento) ratei e risconti attivi	(174.230)	(49.651)
Incremento/(decremento) ratei e risconti passivi	286.353	(9.930)
Altre variazioni del capitale circolante netto	418.272	1.572.761
<b>3. Flusso finanziario dopo le variazioni del CCN</b>	<b>9.504.895</b>	<b>6.526.215</b>
<i>Altre rettifiche</i>		
Interessi incassati/(pagati)	(171.926)	(232.914)
(Imposte sul reddito pagate)	(1.558.970)	(432.459)
(Utilizzo dei fondi)	(641.436)	(566.373)
<b>Altri incassi/pagamenti</b>	<b>(2.372.332)</b>	<b>(1.231.746)</b>
<b>Flusso finanziario dell'attività operativa (A)</b>	<b>7.132.563</b>	<b>5.294.469</b>
<b>B. Flussi finanziari derivanti dall'attività d'investimento</b>		
<i>Immobilizzazioni materiali</i>		
(Investimenti)	(760.360)	(1.849.619)
Disinvestimenti	2.011	11.609
<i>Immobilizzazioni immateriali</i>		
(Investimenti)	(390.204)	(209.992)
Disinvestimenti	-	141
<i>Immobilizzazioni finanziarie</i>		
(Investimenti)	(1.053.061)	(64.615)

# DBA Group - Bilancio Consolidato 2016

(Acquisizione di rami d'azienda al netto delle disponibilità liquide) - (5.638.759)

**Flusso finanziario dell'attività di investimento (B) (2.201.614) (7.751.235)**

## C. Flussi finanziari derivanti dall'attività di finanziamento

### Mezzi di terzi

Incremento (decremento) debiti a breve verso banche (2.370.555) (1.210.240)

Accensione finanziamenti 45.783 3.860.499

(Rimborso finanziamenti) (1.431.239) (722.100)

### Mezzi propri

Aumento di capitale a pagamento - 2.100.000

(Dividendi (e acconti su dividendi) pagati) (764.000) -

**Flusso finanziario dell'attività di finanziamento (C) (4.520.011) 4.028.159**

**Incremento (decremento) delle disponibilità liquide (A ± B ± C) 410.938 1.571.393**

Disponibilità liquide all'inizio dell'esercizio 3.760.102 2.188.709

di cui:

\* depositi bancari e postali 3.737.675 2.178.988

\* denaro e valori in cassa 22.427 9.721

Disponibilità liquide alla fine dell'esercizio 4.171.040 3.760.102

di cui:

\* depositi bancari e postali 4.158.762 3.737.675

\* denaro e valori in cassa 12.278 22.427



## RELAZIONE DELLA SOCIETA' DI REVISIONE INDIPENDENTE AI SENSI DELL'ARTICOLO 14 DEL DLGS 27 GENNAIO 2010, N° 39

Agli azionisti della  
DBA Group Srl

### *Relazione sul bilancio consolidato*

Abbiamo svolto la revisione contabile dell'allegato bilancio consolidato del gruppo DBA, costituito dallo stato patrimoniale al 31 dicembre 2016, dal conto economico e dal rendiconto finanziario per l'esercizio chiuso a tale data e dalla nota integrativa.

### *Responsabilità degli amministratori per il bilancio consolidato*

Gli amministratori sono responsabili per la redazione del bilancio consolidato che fornisca una rappresentazione veritiera e corretta in conformità alle norme italiane che ne disciplinano i criteri di redazione.

### *Responsabilità della società di revisione*

E' nostra la responsabilità di esprimere un giudizio sul bilancio consolidato sulla base della revisione contabile. Abbiamo svolto la revisione contabile in conformità ai principi di revisione internazionali (ISA Italia) elaborati ai sensi dell'articolo 11 del DLgs 27 gennaio 2010, n° 39. Tali principi richiedono il rispetto di principi etici, nonché la pianificazione e lo svolgimento della revisione contabile al fine di acquisire una ragionevole sicurezza che il bilancio consolidato non contenga errori significativi.

La revisione contabile comporta lo svolgimento di procedure volte ad acquisire elementi probativi a supporto degli importi e delle informazioni contenuti nel bilancio consolidato. Le procedure scelte dipendono dal giudizio professionale del revisore, inclusa la valutazione dei rischi di errori significativi nel bilancio consolidato dovuti a frodi o a comportamenti o eventi non intenzionali. Nell'effettuare tali valutazioni del rischio, il revisore considera il controllo interno relativo alla redazione del bilancio consolidato dell'impresa che fornisca una rappresentazione veritiera e corretta al fine di definire procedure di revisione appropriate alle circostanze, e non per esprimere un giudizio sull'efficacia del controllo interno dell'impresa. La revisione contabile comprende altresì la valutazione dell'appropriatezza dei principi contabili adottati, della ragionevolezza delle stime contabili effettuate dagli amministratori, nonché la valutazione della presentazione del bilancio consolidato nel suo complesso.

---

### *PricewaterhouseCoopers SpA*

Sede legale e amministrativa: Milano 20149 Via Monte Rosa 91 Tel. 0277851 Fax 027785240 Cap. Soc. Euro 6.890.000,00 i.v., C.F. e P.IVA e Reg. Imp. Milano 12979880155 Iserita al n° 119644 del Registro dei Revisori Legali - Altri Uffici: **Ancona** 60131 Via Sandro Toiti 1 Tel. 0712132311 - **Bari** 70122 Via Abate Gimma 72 Tel. 0805640211 - **Bologna** 40126 Via Angelo Finelli 8 Tel. 0516186211 - **Brescia** 25123 Via Borgo Pietro Wuhrer 23 Tel. 0303697501 - **Catania** 95129 Corso Italia 302 Tel. 0957532311 - **Firenze** 50121 Viale Gramsci 15 Tel. 0552482811 - **Genova** 16121 Piazza Piccapietra 9 Tel. 010290421 - **Napoli** 80121 Via dei Mille 16 Tel. 08136181 - **Padova** 35138 Via Vicenza 4 Tel. 049873481 - **Palermo** 90141 Via Marchese Ugo 60 Tel. 091349737 - **Parma** 43121 Viale Tanara 20/A Tel. 0521275911 - **Pescara** 65127 Piazza Ettore Troilo 8 Tel. 0854545711 - **Roma** 00154 Largo Fochetti 29 Tel. 06570251 - **Torino** 10122 Corso Palestro 10 Tel. 011556771 - **Trento** 38122 Viale della Costituzione 33 Tel. 0461237004 - **Treviso** 31100 Viale Felissent 90 Tel. 0422696911 - **Trieste** 34125 Via Cesare Battisti 18 Tel. 0403480781 - **Udine** 33100 Via Poscolle 43 Tel. 043225789 - **Varese** 21100 Via Albuzzi 43 Tel. 0332285039 - **Verona** 37135 Via Francia 21/C Tel. 0458263001 - **Vicenza** 36100 Piazza Pontelandolfo 9 Tel. 0444393311



Riteniamo di aver acquisito elementi probativi sufficienti ed appropriati su cui basare il nostro giudizio.

*Giudizio*

A nostro giudizio, il bilancio consolidato fornisce una rappresentazione veritiera e corretta della situazione patrimoniale e finanziaria del gruppo DBA al 31 dicembre 2016 e del risultato economico e dei flussi di cassa per l'esercizio chiuso a tale data, in conformità alle norme italiane che ne disciplinano i criteri di redazione.

***Relazione su altre disposizioni di legge e regolamentari***

*Giudizio sulla coerenza della relazione sulla gestione con il bilancio consolidato*

Abbiamo svolto le procedure indicate nel principio di revisione (SA Italia) n° 720B al fine di esprimere, come richiesto dalle norme di legge, un giudizio sulla coerenza della relazione sulla gestione, la cui responsabilità compete agli amministratori di DBA Group Srl, con il bilancio consolidato del gruppo DBA al 31 dicembre 2016. A nostro giudizio la relazione sulla gestione è coerente con il bilancio consolidato del gruppo DBA al 31 dicembre 2016.

Padova, 12 giugno 2017

PricewaterhouseCoopers SpA

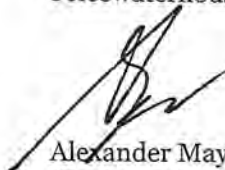

Alexander Mayr  
(Revisore legale)