

BILANCIO CONSOLIDATO INTERMEDIO AL 30/06/2021

STATO PATRIMONIALE ATTIVO	30 giugno 2021	31 dicembre 2020
B) Immobilizzazioni		
I – Immobilizzazioni immateriali		
1) costi di impianto e di ampliamento	163.858	325.051
2) costi di sviluppo	1.127.916	1.133.747
3) diritti di brevetto industriale e diritti di utilizzazione delle opere dell'ingegno	2.360.435	2.288.890
4) concessioni, licenze, marchi e diritti simili	32.955	33.595
5) avviamento	8.554.124	8.687.562
6) immobilizzazioni in corso e acconti	2.214.579	2.359.482
7) altre	389.880	433.003
Totale immobilizzazioni immateriali	14.843.747	15.261.330
II – Immobilizzazioni materiali		
1) terreni e fabbricati	853.292	867.597
2) impianti e macchinario	47.359	59.077
3) attrezzature industriali e commerciali	49.677	58.764
4) altri beni	2.632.146	2.481.470
5) immobilizzazioni in corso e acconti	-	-
Totale immobilizzazioni materiali	3.582.474	3.466.908
III – Immobilizzazioni finanziarie		
1) partecipazioni in		
a) imprese controllate	998	1.000
* esigibili entro l'esercizio successivo	-	-
* esigibili oltre l'esercizio successivo	998	1.000
b) imprese collegate	27.050	27.050
* esigibili entro l'esercizio successivo	27.050	-
* esigibili oltre l'esercizio successivo	-	27.050
d bis) altre imprese	44.979	44.979
* esigibili entro l'esercizio successivo	44.979	-
* esigibili oltre l'esercizio successivo	-	44.979
d bis) verso altri	548.319	545.871
* esigibili entro l'esercizio successivo	176.883	168.383
* esigibili oltre l'esercizio successivo	371.436	377.488
Totale immobilizzazioni finanziarie	621.346	618.900
Totale immobilizzazioni (B)	19.047.567	19.347.138
C) Attivo circolante		
I – Rimanenze		
1) materie prime, sussidiarie e di consumo	-	-
2) prodotti in corso di lavorazione e semilavorati	-	-
3) lavori in corso su ordinazione	4.786.202	4.521.553
4) prodotti finiti e merci	614.712	562.466
5) acconti	-	-
Totale rimanenze	5.400.914	5.084.019

II – Crediti		
1) verso clienti	23.779.376	28.200.783
* esigibili entro l'esercizio successivo	23.779.376	28.200.783
* esigibili oltre l'esercizio successivo	-	-
2) verso imprese controllate	61.699	56.420
* esigibili entro l'esercizio successivo	61.699	56.420
* esigibili oltre l'esercizio successivo	-	-
3) verso imprese collegate	2.236	2.236
* esigibili entro l'esercizio successivo	2.236	2.236
* esigibili oltre l'esercizio successivo	-	-
4) verso controllanti	21.455	21.455
* esigibili entro l'esercizio successivo	21.455	21.455
* esigibili oltre l'esercizio successivo	-	-
5-bis) crediti tributari	872.414	605.274
* esigibili entro l'esercizio successivo	872.414	605.274
* esigibili oltre l'esercizio successivo	-	-
5-ter) imposte anticipate	913.121	913.121
5 quater) verso altri	437.429	377.251
* esigibili entro l'esercizio successivo	437.429	377.251
* esigibili oltre l'esercizio successivo	-	-
Totale crediti	26.087.730	30.176.540
IV – Disponibilità liquide		
1) depositi bancari e postali	7.569.644	8.689.125
2) assegni	-	-
3) danaro e valori in cassa	8.596	6.811
Totale disponibilità liquide	7.578.240	8.695.936
Totale attivo circolante (C)	39.066.884	43.956.495
D) Ratei e risconti	2.337.896	2.090.866
TOTALE STATO PATRIMONIALE ATTIVO	60.452.347	65.394.499

STATO PATRIMONIALE PASSIVO	30 giugno 2021	31 dicembre 2020
A) Patrimonio netto		
I - Capitale	3.243.734	3.195.876
II - Riserva da soprapprezzo delle azioni	15.927.075	15.904.124
III - Riserve di rivalutazione	-	-
IV - Riserva legale	6.006	6.006
Differenza di traduzione	20.027	19.860
Riserva da conferimento	1.986.929	1.986.929
Altre riserve	764.061	700.000
VII - Riserva per operazioni di copertura dei flussi finanziari attesi	(59.686)	(59.686)
VIII - Utili (perdite) portati a nuovo	(2.495.891)	(1.207.166)
IX - Utile (perdita) di gruppo	(2.172.904)	(1.226.878)
X - Riserva negativa per azioni proprie in portafoglio	-	-
Patrimonio netto di gruppo	17.219.351	19.319.065
Riserve di terzi	20.991	143.392
Risultato di terzi	(16.266)	(122.402)
Patrimonio netto di terzi	4.725	20.990
Totale patrimonio netto (A)	17.224.076	19.340.055
B) Fondi per rischi e oneri		
1) per trattamento di quiescenza e obblighi simili	9.187	85.035
3) strumenti finanziari derivati passivi	59.686	59.686
Totale fondi per rischi ed oneri (B)	68.873	144.721
C) Trattamento di fine rapporto di lavoro subordinato	1.837.343	1.911.239
D) Debiti		
3) debiti verso soci per finanziamenti	18.041	18.041
* esigibili entro l'esercizio successivo	18.041	18.041
* esigibili oltre l'esercizio successivo	-	-
4) debiti verso banche	22.650.096	23.945.906
* esigibili entro l'esercizio successivo	8.502.245	8.654.803
* esigibili oltre l'esercizio successivo	14.147.851	15.291.103
5) debiti verso altri finanziatori	1.162.227	1.158.432
* esigibili entro l'esercizio successivo	831.474	367.727
* esigibili oltre l'esercizio successivo	330.753	790.705
6) acconti	735.847	689.648
* esigibili entro l'esercizio successivo	735.847	689.648
* esigibili oltre l'esercizio successivo	-	-
7) debiti verso fornitori	8.938.143	11.666.001
* esigibili entro l'esercizio successivo	8.938.143	11.666.001
* esigibili oltre l'esercizio successivo	-	-
12) debiti tributari	1.061.090	1.257.411
* esigibili entro l'esercizio successivo	1.061.090	1.257.411
* esigibili oltre l'esercizio successivo	-	-



13) debiti verso istituti di previdenza e di sicurezza sociale	1.775.474	1.505.499
* esigibili entro l'esercizio successivo	1.775.474	1.505.499
* esigibili oltre l'esercizio successivo	-	-
14) altri debiti	4.120.594	2.892.669
* esigibili entro l'esercizio successivo	4.113.918	2.892.669
* esigibili oltre l'esercizio successivo	6.676	-
Totale debiti (D)	40.461.512	43.133.607
E) Ratei e risconti	860.543	864.877
TOTALE STATO PATRIMONIALE PASSIVO	60.452.347	65.394.499

CONTO ECONOMICO	30 giugno 2021	30 giugno 2020
A) Valore della produzione		
1) ricavi delle vendite e delle prestazioni	31.001.383	27.261.144
3) variazioni dei lavori in corso su ordinazione	264.650	1.624.557
4) incrementi di immobilizzazioni per lavori interni	306.162	566.220
5) altri ricavi e proventi		
* contributi in conto esercizio	54.476	54.987
* altri ricavi e proventi	83.186	336.937
Totale valore della produzione	31.709.857	29.843.845
B) Costi della produzione		
6) per materie prime, sussidiarie, di consumo e di merci	4.509.240	3.975.833
7) per servizi	12.669.707	11.122.971
8) per godimento di beni di terzi	1.254.999	1.426.965
9) per il personale	12.991.905	12.646.899
a) salari e stipendi	10.298.898	9.828.141
b) oneri sociali	2.121.090	2.194.946
c) trattamento di fine rapporto	421.200	444.470
d) trattamento di quiescenza e simili	-	-
e) altri costi	150.717	179.342
10) ammortamenti e svalutazioni:	2.148.539	2.116.583
a) ammortamento delle immobilizzazioni immateriali	1.459.721	1.389.536
b) ammortamento delle immobilizzazioni materiali	694.514	685.725
c) altre svalutazioni delle immobilizzazioni	(9.768)	-
d) svalutazione dei crediti compresi nell'attivo circolante e delle disponibilità liquide	4.072	41.322
11) variazioni delle rimanenze di materie prime, sussidiarie, di consumo e merci	(52.236)	382.161
14) oneri diversi di gestione	81.403	86.938
Totale costi della produzione	33.603.557	31.758.350
Differenza tra valore e costi della produzione	(1.893.700)	(1.914.505)
16) altri proventi finanziari		
a) da crediti iscritti nelle immobilizzazioni	610	593
* verso imprese sottoposte al controllo delle controllanti	-	593
* verso altri	610	-
d) proventi diversi dai precedenti	3.076	42.572
* verso imprese controllate	-	-
* verso altri	3.076	42.572
Totale altri proventi finanziari	3.686	43.165
17) interessi e altri oneri finanziari		
* verso altri	253.410	224.490
Totale interessi ed altri oneri finanziari	253.410	224.490
17-bis) Utile e perdite su cambi	(45.746)	(23.044)
Totale proventi ed oneri finanziari	(295.470)	(204.369)
Risultato prima delle imposte	(2.189.170)	(2.118.874)
Totale imposte sul reddito	-	-
21) utile (perdite) dell'esercizio	(2.189.170)	(2.118.874)
21) utile (perdite) di terzi	(16.266)	(2.533)
21) utile (perdite) di gruppo	(2.172.904)	(2.116.341)

RENDICONTO FINANZIARIO	30 giugno 2021	30 giugno 2020
A. Flussi finanziari derivanti dell'attività operativa (metodo indiretto)		
Utile (perdita) dell'esercizio	(2.189.170)	(2.118.874)
Imposte sul reddito	-	-
Interessi passivi/(interessi attivi)	249.724	181.325
(Dividendi)	-	-
(Plusvalenze)/minusvalenze derivanti dalla cessione di attività	(40.832)	(17.957)
1. Utile (perdita) dell'esercizio prima d'imposte sul reddito, interessi, dividendi e plus/minusvalenze da cessione	(1.980.278)	(1.955.506)
<i>Rettifiche per elementi non monetari che non hanno avuto contropartita nel capitale circolante</i>		
Accantonamenti ai fondi	4.774	52.417
Ammortamenti delle immobilizzazioni	2.154.235	2.075.261
Svalutazioni per perdite durevoli di valore	(9.768)	-
Rettifiche di valore di attività e passività finanziarie di strumenti finanziari derivati che non comportano movimentazione monetaria	-	-
Altre rettifiche per elementi non monetari	(43.364)	(14.795)
2. Flusso finanziario prima delle variazioni del ccn	125.599	157.377
<i>Variazioni del capitale circolante netto</i>		
Decremento/(incremento) delle rimanenze	(316.895)	(1.155.948)
Decremento/(incremento) dei crediti vs clienti	4.433.353	5.182.698
Incremento/(decremento) dei debiti verso fornitori	(2.727.858)	(3.384.748)
Decremento/(incremento) ratei e risconti attivi	(247.030)	(470.789)
Incremento/(decremento) ratei e risconti passivi	(4.334)	6.998
Altre variazioni del capitale circolante netto	1.214.237	2.566.066
3. Flusso finanziario dopo le variazioni del ccn	2.477.072	2.901.654
<i>Altre rettifiche</i>		
Interessi incassati/(pagati)	(249.724)	(181.325)
(Imposte sul reddito pagate)	-	(248.978)
Dividendi incassati	-	-
(Utilizzo dei fondi)	(236.511)	(149.006)
Altri incassi/pagamenti	(486.235)	(579.309)
Flusso finanziario dell'attività operativa (A)	1.990.837	2.322.345
B. Flussi finanziari derivanti dall'attività d'investimento		
<i>Immobilizzazioni materiali</i>		
(Investimenti)	(830.069)	(679.791)
Disinvestimenti	57.271	20.130
<i>Immobilizzazioni immateriali</i>		
(Investimenti)	(1.090.525)	(660.242)
Disinvestimenti	93.293	13.522
<i>Immobilizzazioni finanziarie</i>		
(Investimenti)	-	(63.737)
Disinvestimenti	(2.448)	-
<i>Attività finanziarie non immobilizzate</i>		
(Investimenti)	-	-
Disinvestimenti	-	-
(Acquisizione di rami d'azienda al netto delle disponibilità liquide)	-	(250.000)
Cessione di rami d'azienda al netto delle disponibilità liquide	-	-
Flusso finanziario dell'attività di investimento (B)	(1.772.478)	(1.620.118)

C. Flussi finanziari derivanti dall'attività di finanziamento		
<i>Mezzi di terzi</i>		
Incremento (decremento) debiti a breve verso banche	(920.695)	(852.458)
Accensione finanziamenti	2.352.231	1.000.000
(Rimborso finanziamenti)	(2.727.346)	(2.053.019)
<i>Mezzi propri</i>		
Aumento di capitale a pagamento	-	-
(Rimborso di capitale)	-	-
Cessione (acquisto) di azioni proprie	-	-
(Dividendi (e acconti su dividendi) pagati)	-	-
Flusso finanziario dell'attività di finanziamento (C)	(1.295.810)	(1.905.477)
Incremento (decremento) delle disponibilità liquide (A ± B ± C)	(1.077.451)	(1.203.250)
Effetto cambi sulle disponibilità liquide	(40.245)	(20.590)
Disponibilità liquide all'inizio dell'esercizio	8.695.936	3.836.522
di cui:		
depositi bancari e postali	8.689.125	3.778.077
assegni	-	-
denaro e valori in cassa	6.811	58.445
Disponibilità liquide alla fine dell'esercizio	7.578.240	2.612.682
di cui:		
depositi bancari e postali	7.569.644	2.507.811
assegni	-	-
denaro e valori in cassa	8.596	104.871



NOTA INTEGRATIVA AL BILANCIO CONSOLIDATO INTERMEDIO AL 30 GIUGNO 2021

Principi contabili e criteri di valutazione di riferimento

Il Bilancio consolidato intermedio del Gruppo DBA, per il periodo chiuso al 30/06/2021, è composto da Stato Patrimoniale Consolidato, Conto Economico Consolidato, Rendiconto Finanziario Consolidato e Nota integrativa Consolidata, ed è stato redatto in ossequio alle disposizioni previste dal D.lgs 9 aprile 1991, n.127, agli artt. 2423 e 2423-bis del Codice Civile, nonché ai principi contabili ed alle raccomandazioni contabili elaborati dall'Organismo Italiano di Contabilità (O.I.C.).

Il bilancio è stato predisposto nel presupposto della continuità aziendale.

La sua struttura è conforme a quella delineata dal Codice Civile agli artt. 2424 e 2425, in base alle premesse poste dall'art. 2423-ter, mentre la Nota integrativa Consolidata, che costituisce parte integrante del Bilancio Consolidato, è conforme al contenuto previsto dagli artt. 2427, 2427-bis e a tutte le altre disposizioni che fanno riferimento ad essa.

L'intero documento, nelle parti di cui si compone, è stato redatto in modo da dare una rappresentazione veritiera e corretta della situazione patrimoniale e finanziaria della Società, nonché del risultato economico dell'esercizio, fornendo, ove necessario, informazioni aggiuntive complementari a tale scopo.

La struttura e la composizione del Bilancio sono stati modificati dal D. Lgs. 139/2015 (attuazione della direttiva 34/2013), che ha altresì aggiornato alcuni criteri di valutazione. L'Organismo Italiano di Contabilità (OIC) ha di conseguenza revisionato i principi contabili in vigore.

Il Bilancio consolidato intermedio, come la presente Nota integrativa, sono stati redatti in unità di Euro.

Per il calcolo del rendiconto finanziario è stato utilizzato il metodo indiretto.

Per quanto riguarda le informazioni relative all'andamento economico e finanziario della Società e ai rapporti ed alle operazioni intervenute con parti correlate si rimanda a quanto riportato nella Relazione sulla Gestione.

Area e metodi di consolidamento

E' stato utilizzato il metodo del consolidamento integrale.



Il bilancio consolidato intermedio al 30/06/2021 del Gruppo DBA riflette il consolidamento a tale data della DBA Group S.p.A., società capogruppo, e delle società italiane ed estere da essa controllate, direttamente ed indirettamente ad eccezione di quanto detto di seguito.

Per il consolidamento sono stati utilizzati i bilanci d'esercizio intermedi delle singole società, predisposti dagli Organi Amministrativi per l'approvazione, riclassificati e rettificati per uniformarli ai principi contabili e ai criteri di presentazione adottati dal Gruppo.

L'area di consolidamento ai sensi dell'art. 26 del DLgs 127/91, include le seguenti Società:

- DBA PRO. SpA, con sede in Santo Stefano di Cadore (BL) e capitale sociale pari a euro 500.000, posseduta al 100% dalla Capogruppo;
- S.J.S. Engineering S.r.l. con sede in Roma e capitale sociale pari a euro 100.000, posseduta la 75% dalla Capogruppo indirettamente tramite la controllata DBA PRO. S.p.A.;
- DBA Proekt, con sede in San Pietroburgo (Russia) e capitale sociale pari a euro 121.642, posseduta al 100% dalla Capogruppo indirettamente tramite la DBA PRO. SpA;
- DBA Projekti d.o.o con sede in Podgorica (Montenegro) e capitale sociale pari a euro 1, posseduta al 100% dalla Capogruppo indirettamente tramite la DBA PRO. SpA.
- DBA Informacijshe Doo con sede in Koper (Slovenia) e capitale sociale pari a euro 3.200.000, posseduta all' 87,5% dalla Capogruppo indirettamente tramite la la DBA PRO. SpA.
- Actual I.T. D.D. con sede in Koper (Slovenia) e capitale sociale pari a euro 4.584.771,32, posseduta al 33,56% direttamente dalla Capogruppo e al 66,44% dalla Capogruppo indirettamente tramite la DBA Doo;
- Actual I.T. Doo con sede in NoviSad (Serbia) e capitale sociale pari a euro 75.484, posseduta al 100% dalla Capogruppo indirettamente tramite la Acutal I.T. DD.;
- Actual B.H. Doo con sede in Bosnia e capitale sociale pari a euro 209.464, posseduta al 100% dalla Capogruppo indirettamente tramite la Acutal I.T. DD.;
- Actual I.T.d.o.o., con sede in Žminj (Croazia) e capitale sociale pari a euro 19.770, posseduta al 100% dalla Capogruppo indirettamente tramite la Acutal I.T. DD.;
- Itelis.d.o.o., con sede in Lubiana (Slovenia) e capitale sociale pari a euro 8.763, posseduta al 100% dalla Capogruppo indirettamente tramite la Acutal I.T. DD.;
- Unistar LC d.o.o., con sede in Lubiana (Slovenia) e capitale sociale pari a euro 202.003, posseduta al 100% dalla Capogruppo indirettamente tramite la Acutal I.T. DD.;
- Pro.Astec d.o.o. con sede in Lubiana (Slovenia) e capitale sociale pari a euro 7.500, posseduta al 100% dalla Capogruppo indirettamente tramite la Unistar LC d.o.o

In data 25 gennaio 2021 la società DBA GROUP S.p.A. ha concluso l'operazione di fusione per incorporazione della società DBA S.r.l., ai sensi degli articoli 2501-ter e 2505, primo comma, del codice civile. Tale operazione ha permesso alla DBA GROUP di ottenere il controllo diretta della società slovena DBA Doo e delle sue controllate.

La società controllata DBA PROEKT in data 5 febbraio 2021 ha convertito in aumento di capitale sociale i debiti per i finanziamenti contratti con la controllante DBA PRO per un importo complessivo di euro 121.402,98.

In data 8 aprile 2021 la controllata ACTUAL IT ha convertito in aumento di capitale sociale e in riserva sovrapprezzo azioni il debito per il finanziamento ricevuto dalla controllante DBA GROUP per un importo di euro 2.0000.000. A seguito di tale conversione la società ACTUAL è partecipata per un 33,56% da DBA GROUP e per un 66,44% dalla DBA Doo

La società Lisy Logistic Informatin Systems LLC, costituita nel 2016, non rientra nel perimetro del consolidato perché ritenuta non significativa ai fini del bilancio consolidato.

Prospetto di movimentazione del Patrimonio Netto Consolidato

	Capitale	Riserva di trad.	Riserva di cop. flussi fin.	Altre riserve	Risultato di Gruppo	Patrimonio di Gruppo	Riserve di Terzi	Risultato di Terzi	Patrimonio di Terzi	Patrimonio netto
Valore bilancio 31 dicembre 2020	3.195.876	19.860	(59.686)	17.389.893	(1.226.878)	19.319.065	143.392	(122.402)	20.990	19.340.055
Destinazione del risultato dell'esercizio precedente	-	-	-	(1.226.878)	1.226.878	-	(122.402)	122.402	-	-
Variazione della riserva per operazioni di copertura dei flussi finanziari attesi	-	-	-	-	-	-	-	-	-	-
Variazione della riserva di traduzione	-	167	-	-	-	167	-	-	-	167
Riclassifiche	-	-	-	-	-	-	-	-	-	-
Conversione warrant	47.858	-	-	22.950	-	70.808	1	-	1	70.809
Altre variazioni	-	-	-	2.215	-	2.215	-	-	-	2.215
Risultato di periodo	-	-	-	-	(2.172.904)	(2.172.904)	-	(16.266)	(16.266)	(2.189.170)
Valore bilancio 30 giugno 2021	3.243.734	20.027	(59.686)	16.188.180	(2.172.904)	17.219.351	20.991	(16.266)	4.725	17.224.076

Criteri di consolidamento

I criteri di consolidamento possono essere così sintetizzati:

- a) le società controllate sono consolidate con il metodo integrale in base al quale:
- il valore contabile delle partecipazioni in società consolidate viene eliminato contro la corrispondente frazione di patrimonio netto. Le differenze risultanti dalla eliminazione sono attribuite alle singole voci di bilancio che le giustificano e, per il residuo, se positivo, alla voce dell'attivo immobilizzato denominata "Differenza da consolidamento". Se negativa, la differenza residua viene iscritta nella voce del patrimonio netto "Riserva di consolidamento".
- L'avviamento viene ammortizzato in 10 anni in quanto si ritiene il periodo di tempo (vita utile) entro il quale l'impresa si attende di recuperare, in termini finanziari o reddituali, l'investimento.

- i rapporti patrimoniali ed economici tra le società incluse nell'area di consolidamento sono totalmente eliminati. Gli utili e le perdite emergenti da operazioni tra società consolidate, che non siano realizzati con operazioni con terzi, vengono eliminati.
- le partecipazioni in società collegate e in joint venture sono valutate con il metodo del patrimonio netto in base al quale il valore contabile delle partecipazioni viene adeguato per tener conto:
 - della quota di pertinenza della partecipante dei risultati economici della partecipata realizzati dopo la data di acquisizione;
 - dei dividendi distribuiti dalla partecipata.
- per la conversione dei bilanci in valuta estera sono stati utilizzati il cambio di fine esercizio per lo stato patrimoniale, con eccezione per il capitale sociale esposto al costo storico, e il cambio medio dell'esercizio per il conto economico. Le differenze di traduzione originate dalla conversione del patrimonio netto iniziale e del conto economico ai cambi di fine periodo vengono imputate ad un'apposita riserva del patrimonio netto consolidato.

b) per la conversione dei bilanci espressi in valuta estera sono stati applicati i tassi sotto indicati:

Codice	Stato	30.06.21	Medio 2021	31.12.20	Medio 2020
BAM	Bosnia	1,95583	1,95583	1,95583	1,95583
HRK	Croazia	7,4913	7,55041	7,55190	7,53840
RUB	Russia	86,7725	86,7725	91,46710	82,72480
RSD	Serbia	117,56	117,56333	117,40970	117,61660

Data di riferimento del bilancio consolidato

La data di riferimento del bilancio consolidato intermedio è il 30 giugno 2021.

Criteri di valutazione

I criteri utilizzati nella formazione del consolidato chiuso al 30 giugno 2021 sono quelli utilizzati nel bilancio d'esercizio dell'impresa controllante che redige il bilancio consolidato e non si discostano da quelli utilizzati per la formazione del bilancio consolidato presentato ai fini comparativi; in particolare la valutazione delle voci di bilancio è stata fatta nel rispetto del



principio della prudenza, della rilevanza e nella prospettiva di continuazione dell'attività. Ai sensi dell'art. 2423-bis c.1 punto 1-bis C.C., la rilevazione e la presentazione delle voci è effettuata tenendo conto della sostanza dell'operazione o del contratto. La continuità di applicazione dei criteri di valutazione nel tempo rappresenta elemento necessario ai fini della comparabilità dei bilanci della società nei vari esercizi.

Ai sensi dell'articolo 35 del DLgs 127/91 sono stati adottati i seguenti criteri di valutazione ammessi dagli articoli 2423 e seguenti del Codice Civile.

Immobilizzazioni immateriali

Le immobilizzazioni immateriali e gli oneri pluriennali capitalizzati sono iscritti al costo di acquisto e sono esposti in bilancio al netto degli ammortamenti calcolati sistematicamente in relazione alla loro residua possibilità di utilizzazione. Le immobilizzazioni in corso, riguardanti progetti di sviluppo non ancora completati, sono iscritte nell'attivo con il consenso del Collegio Sindacale delle società controllate e verranno ammortizzate una volta terminati i relativi progetti.

Le aliquote di ammortamento utilizzate sono le seguenti:

- Avviamento: 10%
- Costi di impianto e ampliamento: 20%
- Concessioni e licenze: 20% - 33%
- Altre immobilizzazioni immateriali: 25% - 20% - 16,67% - 10%
- Marchi e brevetti: 5% - 33,33%
- Manutenzioni e riparazioni: 20%
- Sviluppo: 20%

Qualora indipendentemente dall'ammortamento già contabilizzato risultasse una perdita durevole di valore, l'immobilizzazione netta verrebbe conseguentemente svalutata; se in esercizi successivi venissero meno i presupposti della svalutazione verrebbe ripristinato il valore originario.

I costi di sviluppo sono esposti al netto dei contributi ricevuti.

Immobilizzazioni materiali

Sono iscritte al costo di acquisto, tenuto conto degli oneri accessori, e rettificate dai corrispondenti fondi di ammortamento. Le quote di ammortamento, imputate a conto economico, sono state calcolate attesi l'utilizzo, la destinazione e la durata economico-tecnica dei cespiti, sulla base del criterio della residua possibilità di utilizzazione, criterio che si ritiene ben rappresentato dalle aliquote che seguono, ridotte alla metà nell'esercizio di entrata in funzione del bene:

- Impianti e macchinari specifici: 15% - 20%
- Impianti telefonici: 20%
- Attrezzatura varia: 15%
- Macchine elettroniche: 20%
- Mobili e arredi: 12%
- Macchine d'ufficio: 20%
- Autovetture: 25%

Non sono state effettuate rivalutazioni discrezionali o volontarie e le valutazioni effettuate trovano il loro limite massimo nel valore d'uso, oggettivamente determinato, dell'immobilizzazione stessa.

Beni in leasing

I beni strumentali, oggetto di leasing finanziario, sono riflessi in bilancio consolidato secondo la metodologia finanziaria che prevede la loro iscrizione nell'attivo e l'ammortamento in relazione alla loro residua possibilità di utilizzazione con la contemporanea iscrizione del debito finanziario nel passivo.

Immobilizzazioni finanziarie

Le partecipazioni di controllo, collegamento e in joint venture iscritte nelle immobilizzazioni sono valutate al costo di acquisto o di costituzione, comprensivo dei costi accessori.

Ai sensi dell'articolo 36 del DLgs 127/91, la differenza positiva tra il valore calcolato con il metodo del patrimonio netto e il valore al costo di sottoscrizione, derivante da utili, è iscritta nella voce "rivalutazioni" del conto economico.

L'eventuale differenza negativa tra il valore calcolato con il metodo del patrimonio netto e il valore al costo di sottoscrizione, è iscritta nella voce "svalutazioni" del conto economico.

Le altre partecipazioni sono iscritte al costo d'acquisto o sottoscrizione eventualmente rettificato per perdite durevoli di valore.

I crediti consistenti in immobilizzazioni finanziarie sono rilevati in bilancio secondo il criterio del costo ammortizzato tenendo conto del fattore temporale. Considerato che l'applicazione di tale criterio non produce effetti rilevanti i crediti sono stati iscritti al presumibile valore di realizzo.

Rimanenze



I lavori in corso su ordinazione, relativi a prestazioni di servizi infra annuali non ultimati, sono valutati in base ai costi specifici. I servizi di durata superiore a 12 mesi sono valutati secondo il criterio della percentuale di completamento. Tale criterio implica che i costi, i ricavi ed il margine di commessa siano riconosciuti in funzione all'avanzamento dell'opera. Il criterio adottato permette la contabilizzazione per competenza dei contratti a lungo termine, imputando l'utile stimato del contratto in misura proporzionalmente corrispondente allo stato di avanzamento dell'opera. Il metodo utilizzato per la valutazione dello stato di avanzamento dei lavori in corso è quello della percentuale del costo sostenuto.

Le rimanenze di merci vengono valutate al costo di acquisto delle stesse.

Crediti

I crediti sono rilevati in bilancio secondo il criterio del costo ammortizzato tenendo conto del fattore temporale.

Considerato che l'applicazione di tale criterio non produce effetti rilevanti i crediti sono stati iscritti al presumibile valore di realizzo, mediante lo stanziamento di un apposito fondo di svalutazione, al quale viene accantonato annualmente un importo corrispondente al rischio di inesigibilità dei crediti rappresentati in bilancio, in relazione alle condizioni economiche generali e del settore di appartenenza, nonché alla provenienza del debitore.

I crediti verso clienti soggetti a procedure concorsuali o in stato di provato dissesto economico, per i quali si rende inutile promuovere azioni esecutive, vengono portati a perdita integralmente o nella misura in cui le informazioni ottenute e le procedure in corso ne facciano supporre la definitiva irrecuperabilità.

Disponibilità liquide

Il denaro, i depositi bancari ed i valori di cassa sono iscritti al valore nominale.

Fondi per rischi e oneri

Sono stanziati per coprire perdite o debiti di esistenza certa o probabile, dei quali tuttavia alla chiusura dell'esercizio non erano determinabili l'ammontare o la data di sopravvenienza.

Nella valutazione di tali fondi sono stati rispettati i criteri generali di prudenza e competenza e non si è proceduto alla costituzione di fondi rischi generici privi di giustificazione economica. Le passività potenziali sono state rilevate in bilancio e iscritte nei fondi in quanto ritenute probabili ed essendo stimabile con ragionevolezza l'ammontare del relativo onere.

Trattamento di fine rapporto di lavoro subordinato



A seguito delle disposizioni di cui al DL n° 252 del 5 dicembre 2005 integrato con le modifiche apportate dalla Legge 296/2007 in materia di TFR, il trattamento di fine rapporto di lavoro subordinato riflette le indennità maturate e relativa rivalutazione.

Debiti

I debiti sono espressi al loro valore nominale e includono, ove applicabili, gli interessi maturati ed esigibili alla data di chiusura al 30 giugno 2021.

Ai sensi dell'art. 2423, comma 4, del codice civile, non è stato applicato il criterio del costo ammortizzato in quanto gli effetti sono irrilevanti, rispetto al criterio adottato. Tale opzione è stata adottata se i costi di transazione, le commissioni e ogni altra differenza tra valore iniziale e valore a scadenza sono di scarso rilievo rispetto al valore nominale.

Ratei e risconti

Sono iscritti in tale voce quote di costi e proventi, comuni a due o più esercizi, per realizzare il principio della competenza economica e temporale in applicazione del principio di correlazione dei costi e dei ricavi in ragione d'esercizio.

Criteri di conversione dei valori espressi in valuta

I crediti e i debiti espressi originariamente in valuta estera, iscritti in base ai cambi in vigore alla data in cui sono sorti, sono allineati ai cambi correnti alla chiusura del bilancio. In particolare, le attività e passività che non costituiscono immobilizzazioni sono iscritte al tasso di cambio a pronti alla data di chiusura dell'esercizio. Gli utili e le perdite che derivano dalla conversione dei crediti e dei debiti sono rispettivamente accreditati e addebitati al Conto Economico alla voce 17 bis Utili e perdite su cambi. L'utile netto derivante dall'adeguamento ai cambi di fine esercizio delle poste in valuta concorre alla formazione del risultato d'esercizio e, in sede di approvazione del bilancio, verrà iscritto in una riserva non distribuibile sino al momento del successivo realizzo.

Le immobilizzazioni in valuta sono iscritte al tasso di cambio al momento del loro acquisto o a quello inferiore alla data di chiusura dell'esercizio se la riduzione si rivela durevole.

Costi e ricavi

Sono esposti in bilancio secondo i principi della prudenza e della competenza con rilevazione dei relativi ratei e risconti. I ricavi e i proventi, i costi e gli oneri, sono iscritti al netto dei resi, degli sconti, abbuoni e premi nonché delle imposte direttamente connesse con le compravendite dei beni e la prestazione dei servizi.

I costi sono imputati a conto economico in correlazione ai ricavi ed in applicazione della competenza temporale.



Imposte sul reddito dell'esercizio

Sono iscritte in base alla determinazione del reddito imponibile in conformità alle disposizioni in vigore, tenendo conto delle esenzioni applicabili e dei crediti d'imposta spettanti. Ove necessario, sono inoltre stanziati imposte differite sulle differenze temporanee fra il risultato d'esercizio e l'imponibile fiscale.

Le imposte correnti sono accantonate secondo le aliquote e le norme vigenti nei paesi in cui sono ubicate le società del gruppo, in base ad una realistica previsione del reddito imponibile.

In caso di tassazione differita passiva di significativi componenti di reddito la relativa passività è accantonata nella voce B del passivo in base alle aliquote in vigore ed è eventualmente aggiornata per tenere conto di successive variazioni di aliquote.

Analogamente, in caso di tassazione differita attiva, il relativo ammontare è imputato all'attivo circolante nella voce C II 4 ter) Crediti per imposte anticipate.

Le poste "Crediti per imposte anticipate" e "Fondo per imposte, anche differite" accolgono inoltre le imposte differite attive e passive derivanti dalle rettifiche di consolidamento, in particolare l'eliminazione di rettifiche di valore operate esclusivamente in applicazione di norme tributarie ed all'eliminazione di utili infragruppo non ancora realizzati nei confronti di terzi.

L'iscrizione di imposte differite attive è subordinata alla ragionevole certezza della loro recuperabilità e pertanto il saldo per imposte differite attive viene contabilizzato nel presupposto che vi siano reali prospettive di redditività futura che consentano l'ottenimento di redditi imponibili fiscali, tali da recuperare i crediti in oggetto.

Stagionalità

Non si evidenziano effetti significativi sul risultato di esercizio legati alla stagionalità o a fatti rilevanti di natura non ricorrente.

Stime contabili

Non si evidenziano significative poste contabili all'interno del bilancio consolidato intermedio per le quali è possibile ritenere che la stima a fine anno possa divergere sensibilmente da quella effettuata al 30 giugno 2021.

Categorie di azioni emesse dalla società

Il capitale sociale della società capogruppo DBA GROUP S.p.A. ammonta ad € 3.243.734,48 ed è diviso in n. 11.513.300 azioni, tutte senza indicazione di valore nominale, come di seguito:

n. 11.513.300 azioni ordinarie.

In data tutte 3 febbraio 2021 sono stati convertiti in azioni 13.300 warrant in seguito alla chiusura del terzo ed ultimo periodo di esercizio "Warrant DBA Group 2017 – 2021".

Titoli emessi dalla società



In data 01 febbraio 2021 si chiude il terzo ed ultimo periodo di sottoscrizione dei warrant così come previsto dall'art. 3 del Regolamento dei "Warrant DBA Group 2017-2021" il "Regolamento dei Warrant".

Ad oggi non ci sono titoli emessi dalla società.

Impegni e passività potenziali

Il Gruppo ha rilasciato garanzie bancarie per l'importo di euro 6.822.955 .

Operazioni straordinarie

In data 25 gennaio 2021 la società DBA GROUP S.p.A. ha concluso l'operazione di fusione per incorporazione della società DBA S.r.l., ai sensi degli articoli 2501-ter e 2505, primo comma, del codice civile. Tale operazione ha permesso alla DBA GROUP di ottenere il controllo diretta della società slovena DBA Doo e delle sue controllate.

La società controllata DBA PROEKT in data 5 febbraio 2021 ha convertito in aumento di capitale sociale i debiti per i finanziamenti contratti con la controllante DBA PRO per un importo complessivo di euro 121.402,98.

In data 8 aprile 2021 la controllata ACTUAL IT ha convertito in aumento di capitale sociale e in riserva sovrapprezzo azioni il debito per il finanziamento ricevuto dalla controllante DBA GROUP per un importo di euro 2.0000.000. A seguito di tale conversione la società ACTUAL è partecipata per un 33,56% da DBA GROUP e per un 66,44% dalla DBA Doo

Informazioni in merito all'emergenza Covid19

In riferimento all'emergenza da coronavirus le società del gruppo sono state pienamente operative, nel rispetto delle direttive di legge in tema di contenimento della pandemia, grazie all'utilizzo dell'infrastruttura telematica di cui il gruppo è dotato, alla natura stessa dei servizi offerti e alla scelta di operare in modalità agile ove possibile.

E' stato costituito un Comitato di gestione dell'emergenza con la funzione di definire ed attuare tutte le azioni necessarie per garantire la tutela e la sicurezza e salute di tutti i collaboratori della società, in base alle norme governative ed alle ordinanze emanate, e per garantire l'operatività aziendale ed il servizio ai Clienti.

Contributi ex L. 124/2017

Di seguito indicati i contributi a fondo perduto incassati nel corso del primo semestre del 2021:

- euro 50.658 relativi al progetto DigLos 52.216 di Actual IT do.o.
- euro 3.818 relativi a sovvenzioni per l'occupazione e covid del gruppo Actual



Eventi successivi e fatti di rilievo

Non ci sono fatti di rilievo da segnalare successi dopo la chiusura al 30/06/2021.

Villorba, 29 settembre 2021

Il Presidente del Consiglio di Amministrazione
Ing. Francesco De Bettin

DBA Group S.p.A.

RELAZIONE SEMESTRALE CONSOLIDATA AL 30 GIUGNO 2021



Sommario

Organi Societari	3
Consiglio di Amministrazione.....	3
Collegio Sindacale	3
Società di Revisione	3
Nomad.....	3
Lettera agli azionisti.....	4
Dati di sintesi	5
Le società del gruppo.....	6
DBA Group – Scope of Work e Mercati di riferimento	8
Caratteristiche industriali del Gruppo	8
Andamento Operativo del primo semestre 2021.....	10
Certificazioni	11
Ricerca & Sviluppo	15
Brevetti	16
Governance e Responsabilità d’Impresa	18
Consiglio di Amministrazione.....	18
Modello di Organizzazione, Gestione e Controllo ex. D. Lgs 231/2011.....	18
Privacy – Policy Privacy	18
Organizzazione del Gruppo	20
Holding DBA Group S.p.A.	20
Risorse Umane.....	22
Criteri ESG, Qualità, Ambiente di lavoro e Sicurezza.....	22
Azioni concrete interne alla Società in ambito ESG	22
Environment.....	22
Governance	22
Sistema di Gestione della Qualità	22
Sistema di Gestione della Salute e Sicurezza	23
Sistema di Gestione Ambientale.....	23
Sistema di Gestione della Sicurezza delle Informazioni.....	23
Sistema di Gestione Building Information Modeling	24
Ambiente di lavoro.....	24
Sicurezza (D.Lgs 81/08 e s.m.i.).....	24
Fatti rilevanti verificatisi nel corso primo semestre 2021	25
L’emergenza Covid19.....	26
Prospettive della Società al 31 dicembre 2021	27
Parti correlate.....	28
Altre informazioni.....	29
Indicazioni previste dall’art. 2428 c.c. n. 3 e 4.....	29
Informazioni relative ai rischi e alle incertezze ai sensi dell’art. 2428, comma 2, punto 6 bis, del Codice Civile ..	29
Elenco delle sedi secondarie	30
Contributi ex L. 124/2017	30
Impegni, garanzie e passività potenziali non risultanti dallo stato patrimoniale	30

Organi Societari

Consiglio di Amministrazione

Presidente:	Francesco De Bettin
Amministratore delegato:	Raffaele De Bettin
Consiglieri:	Lorenzo Carù
	Laura Rovizzi
	Palmina Caruso
	Luigi Pompanin Dimai

Collegio Sindacale

Presidente:	Nadia Prevedello
Sindaci effettivi:	Manuela Grattoni
	Paola Ricci
Sindaci supplenti:	Andrea De Vettori
	Alessandro Manias

Società di Revisione

PricewaterhouseCoopers S.p.A.

Nomad

Envent Capital Markets Ltd

Lettera agli azionisti

Signori Azionisti,

Vi sottoponiamo la Relazione semestrale consolidata al 30 giugno 2021 del Gruppo di Società controllate dalla Holding DBA Group S.p.A. (di seguito anche genericamente indicate nell'insieme come "Gruppo").

Al 30 giugno 2021 l'azionariato del Gruppo era così suddiviso:

- | | |
|--|--------|
| • DB Holding S.r.l. | 40,54% |
| • Neuberger Berman AIFM Limited (ex FII) | 9,83% |
| • Mercato | 49,63% |

In data 25 gennaio 2021 la società DBA GROUP S.p.A. ha concluso l'operazione di fusione per incorporazione della società DBA S.r.l., ai sensi degli articoli 2501-ter e 2505, primo comma, del codice civile. Tale operazione ha permesso alla DBA GROUP di ottenere il controllo diretta della società slovena DBA Doo e delle sue controllate.

La società controllata DBA PROJEKT in data 5 febbraio 2021 ha convertito in aumento di capitale sociale i debiti per i finanziamenti contratti con la controllante DBA PRO per un importo complessivo di euro 121.402,98.

In data 8 aprile 2021 la controllata ACTUAL IT ha convertito in aumento di capitale sociale e in riserva sovrapprezzo azioni il debito per il finanziamento ricevuto dalla controllante DBA GROUP per un importo di euro 2.0000.000. A seguito di tale conversione la società ACTUAL è partecipata per un 33,56% da DBA GROUP e per un 66,44% dalla DBA doo

La Società è cresciuta in termini di Volume della Produzione e di EBITDA rispetto al medesimo periodo dell'esercizio precedente anche se registra un peggioramento a livello di EBIT dovuto all'incremento degli ammortamenti

Il Gruppo intende comunque proseguire la sua espansione nei mercati di riferimento e fortemente legati ai settori in cui interverrà il PNRR nazionale nel prossimo futuro e confermare la propria posizione di società di ingegneria altamente evoluta al servizio della progettazione e della gestione del ciclo di vita di opere ed infrastrutture, in grado di "colloquiare" in real time con i propri gestori ed utenti.

Di seguito si illustrano gli aspetti salienti dell'andamento della gestione nel trascorso semestre e dell'attuale struttura patrimoniale e finanziaria del Gruppo.

Villorba, 29 settembre 2021

Il Presidente del Consiglio di Amministrazione

Ing. Francesco De Bettin



Dati di sintesi

	30.06.20	30.06.21
Valore della Produzione - migliaia di euro	€ 29.843	€ 31.710
Margine Operativo Lordo (Ebitda) - migliaia di euro	€ 203	€ 255
Risultato Operativo Lordo (Ebit) - migliaia di euro	-€ 1.914	-€ 1.894
Risultato prima delle imposte - migliaia di euro	-€ 2.119	-€ 2.189



TABELLA 1 - DATI DI SINTESI

Le società del gruppo

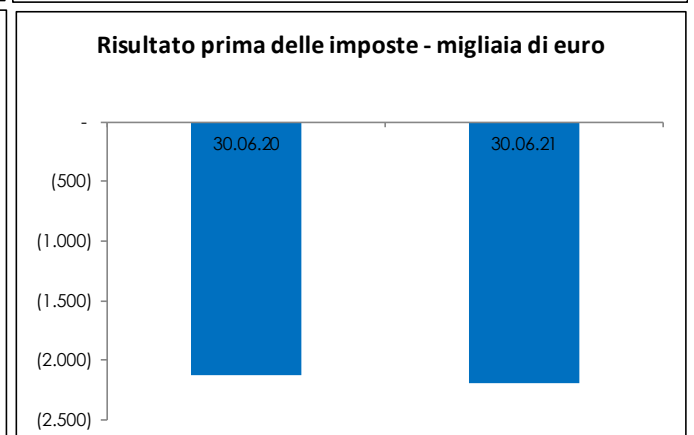
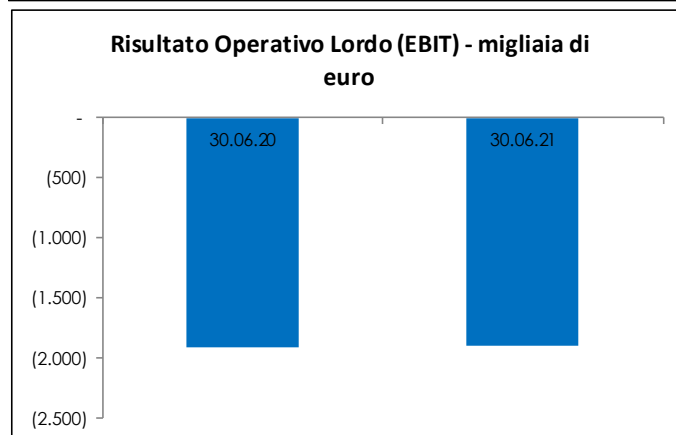
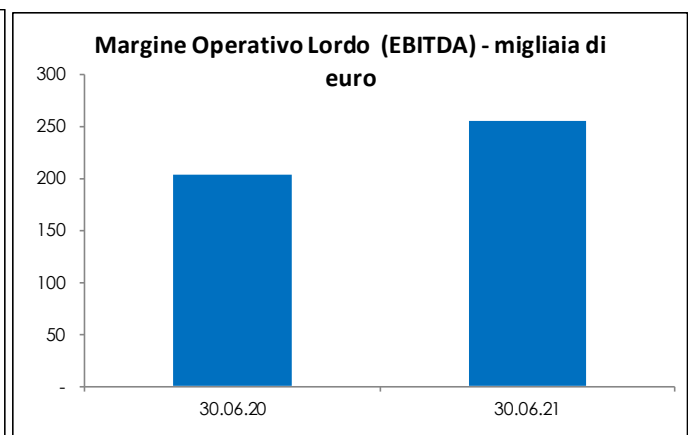
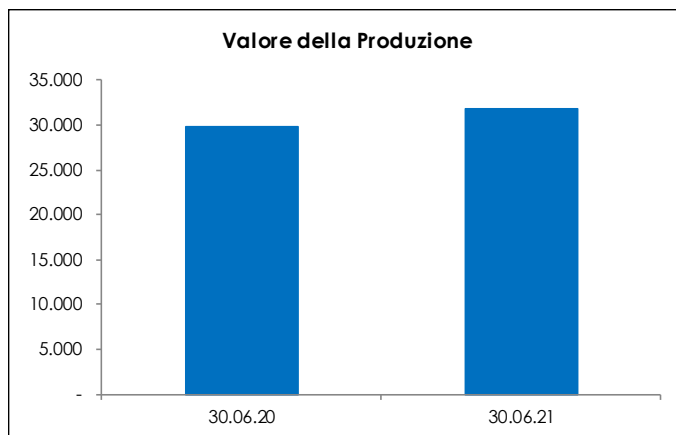

FIGURA 1 - ASSETTO SOCIETARIO

L'area di consolidamento ai sensi dell'art. 26 del DLgs 127/91, include le seguenti Società:

- DBA PRO. SpA, con sede in Santo Stefano di Cadore (BL) e capitale sociale pari a euro 500.000, posseduta al 100% dalla Capogruppo;
- S.J.S. Engineering S.r.l. con sede in Roma e capitale sociale pari a euro 100.000, posseduta la 75% dalla Capogruppo indirettamente tramite la controllata DBA PRO. S.p.A.;
- DBA Proekt, con sede in San Pietroburgo (Russia) e capitale sociale pari a euro 121.642, posseduta al 100% dalla Capogruppo indirettamente tramite la DBA PRO. SpA;
- DBA Projekti d.o.o con sede in Podgorica (Montenegro) e capitale sociale pari a euro 1, posseduta al 100% dalla Capogruppo indirettamente tramite la DBA PRO. SpA.
- DBA Informacijshe Doo con sede in Koper (Slovenia) e capitale sociale pari a euro 3.200.000, posseduta all' 87,5% dalla Capogruppo indirettamente tramite la la DBA PRO. SpA.
- Actual I.T. D.D. con sede in Koper (Slovenia) e capitale sociale pari a euro 4.584.771,32, posseduta al 33,56% direttamente dalla Capogruppo e al 66,44% dalla Capogruppo indirettamente tramite la DBA Doo;
- Actual I.T. Doo con sede in NoviSad (Serbia) e capitale sociale pari a euro 75.484, posseduta al 100% dalla Capogruppo indirettamente tramite la Acutal I.T. DD.;
- Actual B.H. Doo con sede in Bosnia e capitale sociale pari a euro 209.464, posseduta al 100% dalla Capogruppo indirettamente tramite la Acutal I.T. DD.;
- Actual I.T.d.o.o., con sede in Žminj (Croazia) e capitale sociale pari a euro 19.770, posseduta al 100% dalla Capogruppo indirettamente tramite la Acutal I.T. DD.;
- Itelis.d.o.o., con sede in Lubiana (Slovenia) e capitale sociale pari a euro 8.763, posseduta al 100% dalla Capogruppo indirettamente tramite la Acutal I.T. DD.;
- Unistar LC d.o.o., con sede in Lubiana (Slovenia) e capitale sociale pari a euro 202.003, posseduta al 100% dalla Capogruppo indirettamente tramite la Acutal I.T. DD.;
- Pro.Astec d.o.o. con sede in Lubiana (Slovenia) e capitale sociale pari a euro 7.500, posseduta al 100% dalla Capogruppo indirettamente tramite la Unistar LC d.o.o

La società Lisy Logistic Informatin Systems LLC, costituita nel 2016, non rientra nel perimetro del consolidato perché ritenuta non significativa ai fini del bilancio consolidato.

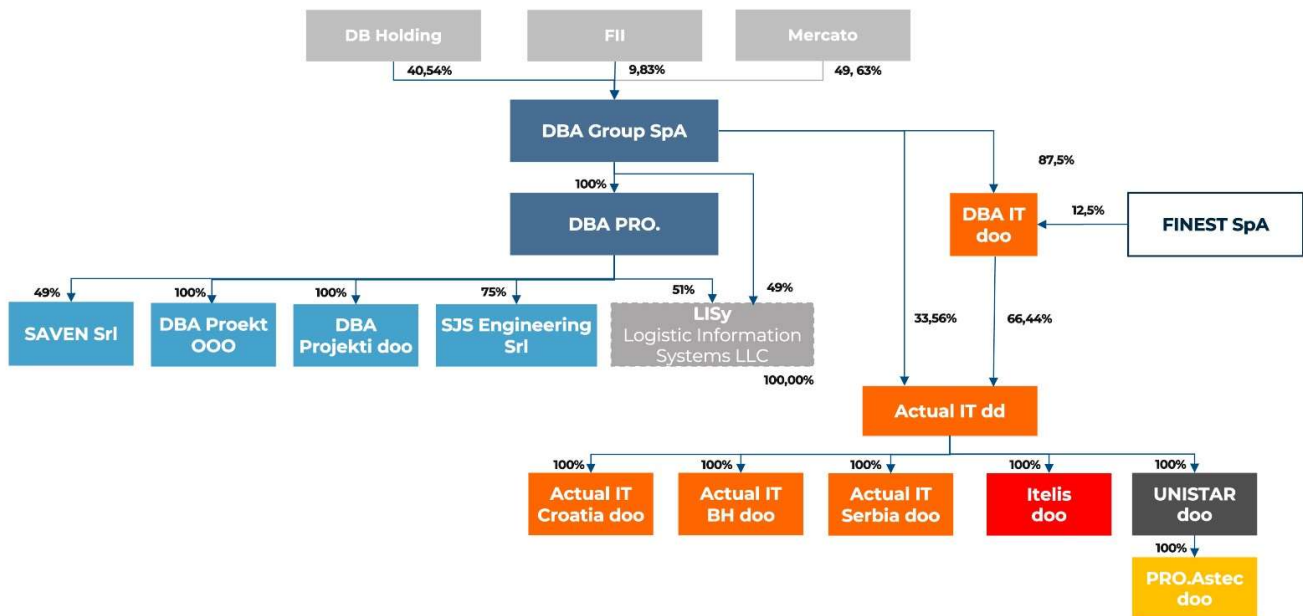
DBA Group – Scope of Work e Mercati di riferimento

DBA Group è una Società di Ingegneria e Telematica che ha come scope of work l’elaborazione e l’erogazione di servizi di “Ingegneria” a supporto della “Gestione del Ciclo di Vita di Infrastrutture” singole o a rete, perseguendo l’obiettivo di progettare infrastrutture fisiche “intelligenti” e sviluppare piattaforme telematiche che attraverso l’Information and Communication Technology e l’Intelligenza Artificiale dialoghino in real time con i loro gestori ed utenti per rendere più efficienti la loro manutenzione ed il loro esercizio.

DBA Group eroga servizi di:

- Engineering e Project Management;
- Information and Communication Technology in ambito infrastrutturale.

La società opera in Italia ed all’estero nei seguenti mercati di riferimento: Telco & Media, Alternative Fuel & Oil, Transport & Logistics, Energy & Utilities, Building.

Le azioni di DBA Group S.p.A. sono state ammesse a pubblica negoziazione sul segmento AIM della Borsa di Milano il 14 dicembre 2017.

Caratteristiche industriali del Gruppo

Il Gruppo opera attualmente attraverso Aree Strategiche di Affari (ASA) tra di loro complementari e sinergiche, che consentono di presidiare i fabbisogni dei clienti lungo l'intero ciclo di vita di un’infrastruttura.

- L’**ASA Engineering e Project management (EPM)**, attraverso le *divisioni Architecture, Engineering, Project Management*, offre i servizi tradizionali di progettazione architettonica ed ingegneristica e di ingegneria di processo, organizzando e gestendo le filiere operative e le attività tecniche di progetti complessi (direzione lavori, gestione della sicurezza nei cantieri, ecc.). Attraverso la *divisione ICT* sviluppa e propone al mercato piattaforme software e telematiche a supporto delle attività di progettazione, Project Management, gestione operativa e manutenzione delle infrastrutture ed inoltre sviluppa soluzioni in grado di integrare sistemi complessi che, tramite la raccolta, l’elaborazione e l’interpretazione dei dati, rendono disponibili le informazioni necessarie per la gestione «smart» di infrastrutture complesse.
- L’**ASA Information & Communication Technology (ICT)** con l’ingresso nel gruppo delle società Unistar e Pro.Astec fornisce un portafoglio di servizi e di soluzioni ampio ed articolato:
 - Enterprise Business Solution (EBS);
 - Business Line-SAP (BL) fornisce e verticalizza le piattaforme software di SAP in qualità di VAR (Value Added Reseller) nel mercato sloveno;
 - Cyber Security (CS) offre servizi di consulenza e assistenza per la sicurezza dell’infrastruttura IT e del trattamento dei dati;
 - Services IT (S-IT) offre servizi in outsourcing destinati alle reti e alle infrastrutture IT: consulenza per l’architettura dei sistemi ICT e per le scelte di hardware e software, vendita e noleggio di hardware e sistemi operativi, hosting e housing dei sistemi IT presso i propri data center, supporto operativo, manutenzione ed help desk.



FIGURA 2 - ASA, E SERVIZI A SUPPORTO DELL’INFRASTRUCTURE LIFECYCLE MANAGEMENT

L'inscindibilità delle aree strategiche caratterizza e identifica DBA Group in modo univoco, determinandone una singolarità almeno a livello nazionale, in quanto la abilità ad operare in modo multidisciplinare ed a erogare servizi specifici o perfettamente integrati tra loro, in ogni caso tali da offrire soluzioni ad una singola fase, ad una serie di fasi o a tutte le fasi che caratterizzano il ciclo di vita di un'infrastruttura.

La vocazione all'Innovazione completa il panorama delle caratteristiche industriali di DBA Group S.p.A., configurandola, nel suo insieme, tra le poche imprese italiane di servizi ad alto contenuto di Know How in grado di offrire in modo multidisciplinare ed integrato l'intera gamma di servizi necessari agli Operatori di mercato attivi nell'Infrastructure Lifecycle Management.

La coesistenza al suo interno di realtà differenti ma perfettamente congruenti, caratterizzate da elevati contenuti di Know How tecnici tra loro complementari, consente una costante "cross-fertilisation" reciproca ovvero abilita un virtuoso scambio di idee, concetti e tecnologie in grado di generare elevati benefici per tutte le Aree Strategiche, per i loro clienti e per il Gruppo stesso.

Andamento Operativo del primo semestre 2021

Il primo semestre 2021 chiude con un valore della produzione caratteristico (voci A1 e A3 del conto economico) di euro 31.266 migliaia, in incremento (+8,2%) rispetto al medesimo periodo dell'esercizio precedente (euro 28.886 migliaia).

L'ASA Engineering & Project Management (EPM) contribuisce al valore della produzione caratteristico nell'esercizio 2021 per euro 15.369 migliaia, rispetto a euro 15.148 migliaia dell'esercizio precedente (aumento di euro 221 migliaia).

In particolare:

- le attività della divisione Engineering, si attestano a un valore di euro 9.494 migliaia, rispetto ad euro 9.261 migliaia dell'esercizio precedente (+2,5%); principalmente dovuto ad un aumento nel settore Telco&Media;
- le attività della divisione Architecture, che si attestano a un valore di euro 85 migliaia, rispetto ad euro 77 migliaia del semestre precedente;
- le attività della divisione Project Management, si attestano a un valore di euro 5.789 migliaia, rispetto ad euro 5.877 migliaia dell'esercizio precedente (-1,5%); in questa divisione prosegue l'esecuzione dei contratti con i clienti Open Fiber e Italtel, oltre ad altri clienti del settore Telco&Media.

Le attività dell'ASA Information & Communication Technology (ICT) contribuiscono al valore della produzione caratteristico nel semestre 2021 per euro 15.897 migliaia, rispetto a euro 13.737 migliaia del semestre precedente (crescita di euro 2.160 migliaia). Tale incremento si riferisce:

- alle attività della divisione Enterprise Business Solutions che si attestano a un valore di euro 3.462 migliaia, rispetto ad euro 3.195 migliaia dell'esercizio precedente (+8,4%);
- alle attività della divisione IT-Services attestano a un valore di euro 9.961 migliaia, rispetto ad euro 8.178 migliaia dell'esercizio precedente (+21,8%);
- alle attività della divisione Business Line SAP, che si attestano a un valore di euro 2.238 migliaia, rispetto ad euro 1.945 migliaia dell'esercizio precedente (+15,0%).

Di seguito si riportano i Valori della Produzione caratteristici delle Società rientranti nel perimetro di consolidamento, al netto dei ricavi infragruppo, delle immobilizzazioni per lavori interni di Ricerca e Sviluppo e degli altri ricavi di gestione.

Società	30.06.2021		30.06.2020		Delta 30.06.2021 vs. 30.06.2020
	VdP (€)	Peso %	VdP (€)	Peso %	VdP (€)
DBA Group S.p.A.	0	0,00%	0	0,00%	0
DBA PRO. S.p.A	15.904.579	50,87%	15.359.100	53,17%	545.479
DBA PROEKT	0	0,00%	111.304	0,39%	-111.304
DBA PROJEKTI	66.997	0,21%	63.400	0,22%	3.597
SJS Engineering S.r.l.	658.045	2,10%	756.595	2,62%	-98.550
Actual I.T. d.d.	3.662.312	11,71%	3.267.371	11,31%	394.941
Ifelis d.o.o.	2.183.302	6,98%	1.886.544	6,53%	296.758
Unistar LC d.o.o.	7.961.215	25,46%	6.934.631	24,01%	1.026.584
Proastec d.o.o.	398.267	1,27%	185.234	0,64%	213.033
Actual I.T.d.o.o. NoviSad (Serbia)	130.681	0,42%	110.936	0,38%	19.745
Actual BH d.o.o. (Bosnia)	112.127	0,36%	19.992	0,07%	92.135
Actual I.T.d.o.o., Žminj (Croazia)	185.688	0,59%	190.594	0,66%	-4.906
DBA d.o.o	2.820	0,01%	0	0,00%	2.820
Totale	31.266.033	100,00%	28.885.701	100,00%	2.380.332

TABELLA 2 – VALORE DELLA PRODUZIONE 2021 vs 2020

Certificazioni

Di seguito sono riassunte le certificazioni emesse a favore del gruppo DBA:

DBA Group S.p.A.

Certificato:	9001:2015
Numero:	35461/17/S
Data Emissione	31.07.2017
Data Scadenza	30.07.2023
Revisione	28.05.2020
Ente certificatore	Rina Services
Oggetto	Direzione, controllo e coordinamento delle società operative controllate ed erogazione di servizi in materia di: risorse umane, servizi generali, servizi di prevenzione e protezione, gestione dei sistemi certificati (qualità, ambiente, energia, sicurezza informazioni, salute e sicurezza sul lavoro), amministrazione, pianificazione & controllo, acquisti, sviluppo commerciale internazionale, marketing.

DBA PRO. S.p.A.:

Certificato:	9001:2015
Numero:	5923/01/S
Data Emissione	26.09.2001
Data Scadenza	11.12.2021
Revisione	15.01.2021
Ente certificatore	Rina Services
Oggetto	Progettazione, direzione lavori e collaudo di opere civili, industriali e impiantistiche. Attività relative alle misure per la tutela della salute e per la sicurezza nei cantieri temporanei e mobili (coordinamento per la sicurezza in fase di progettazione ed esecuzione, responsabile dei lavori, audit). valutazione ed analisi di impatto elettromagnetico ed acustico. alta sorveglianza. erogazione di servizio in ambito efficientamento energetico. Progettazione, sviluppo, installazione, integrazione e manutenzione di soluzioni informatiche e servizi finalizzati alla gestione di processi aziendali, di reti infrastrutturali, della logistica e dei trasporti. Servizi di project management, servizi professionali di assistenza e supporto tecnico ad operatori, vendors e system integrators. Ricerca e sviluppo di soluzioni hardware/software innovative nei suddetti ambiti.

Certificato:	45001:2018
Numero:	OHS-1606
Data Emissione	31.01.2013
Data Scadenza	27.01.2022
Revisione	20.01.2021
Ente certificatore	Rina Services
Oggetto	Progettazione, direzione lavori e collaudo di opere civili, industriali e impiantistiche. Attività relative alle misure per la tutela della salute e per la sicurezza nei cantieri temporanei e mobili (coordinamento per la sicurezza in fase di progettazione ed esecuzione, responsabile dei lavori, audit). valutazione ed analisi di impatto elettromagnetico ed acustico. alta sorveglianza. Erogazione di servizio in ambito efficientamento energetico. progettazione, sviluppo, installazione, integrazione e manutenzione di soluzioni informatiche e servizi finalizzati alla gestione di processi aziendali, di reti infrastrutturali, della logistica e dei trasporti. Servizi di project management,

servizi professionali di assistenza e supporto tecnico ad operatori, vendors e system integrators. ricerca e sviluppo di soluzioni hardware/software innovative nei suddetti ambiti.

Certificato:	11352:2014
<i>Numero:</i>	59/16/ESCO
<i>Data Emissione</i>	29.09.2016
<i>Data Scadenza</i>	28.09.2022
<i>Revisione</i>	13.02.2020
<i>Ente certificatore</i>	Rina Services
<i>Oggetto</i>	Erogazione di servizi energetici

Certificato:	14001:2015
<i>Numero:</i>	EMS-7455/S
<i>Data Emissione</i>	10.12.2018
<i>Data Scadenza</i>	09.12.2021
<i>Revisione</i>	20.01.2021
<i>Ente certificatore</i>	Rina Services
<i>Oggetto</i>	Progettazione, direzione lavori e collaudo di opere civili, industriali e impiantistiche. Attività relative alle misure per la tutela della salute e per la sicurezza nei cantieri temporanei e mobili (coordinamento per la sicurezza in fase di progettazione ed esecuzione, responsabile dei lavori, audit). valutazione ed analisi di impatto elettromagnetico ed acustico. alta sorveglianza. Erogazione di servizio in ambito efficientamento energetico. progettazione, sviluppo, installazione, integrazione e manutenzione di soluzioni informatiche e servizi finalizzati alla gestione di processi aziendali, di reti infrastrutturali, della logistica e dei trasporti. Servizi di project management, servizi professionali di assistenza e supporto tecnico ad operatori, vendors e system integrators. ricerca e sviluppo di soluzioni hardware/software innovative nei suddetti ambiti.

Certificato:	27001:2013
<i>Numero:</i>	579/19
<i>Data Emissione</i>	23.12.2019
<i>Data Scadenza</i>	22.12.2022
<i>Revisione</i>	20.01.2021
<i>Ente certificatore</i>	Rina Services
<i>Oggetto</i>	Progettazione, sviluppo, installazione, integrazione e manutenzione di soluzioni informatiche e servizi finalizzati alla gestione di processi aziendali, di reti infrastrutturali, della logistica e dei trasporti. Ricerca e sviluppo di soluzioni hardware/software innovative nei suddetti ambiti.

Certificato:	Asseverazione di Conformità dei Rapporti di Lavoro (ASSE.CO)
<i>Numero:</i>	2018-6
<i>Data Emissione</i>	28.12.2017
<i>Data Scadenza</i>	27.12.2021
<i>Revisione</i>	In corso di rilascio
<i>Ente certificatore</i>	Consiglio Nazionale dell'Ordine dei Consulenti del Lavoro

<i>Oggetto</i>	Servizi di progettazione di ingegneria integrata
<i>Certificato:</i>	74:2019
<i>Numero:</i>	20027BIM
<i>Data Emissione</i>	26.03.2020
<i>Data Scadenza</i>	28.02.2023
<i>Revisione</i>	31.03.2021
<i>Ente certificatore</i>	Rina Services
<i>Oggetto</i>	Erogazione di servizi di progettazione architettonica, strutturale e impiantistica per opere civili, infrastrutture per telecomunicazioni e opere accessorie e complementari infrastrutturali.

SJS Engineering Srl:

<i>Certificato:</i>	9001:2015
<i>Numero:</i>	CERT-09096-2001-AQ-BRI-SINCERT
<i>Data Emissione</i>	14.08.2001
<i>Data Scadenza</i>	11.12.2021
<i>Revisione</i>	12.11.2019
<i>Ente certificatore</i>	DNV GL Business Assurance Italia s.r.l.
<i>Oggetto</i>	Servizi di Ingegneria: Progettazione, Direzione Lavori e Coordinamento Sicurezza nei cantieri (EA:34)

<i>Certificato:</i>	45001:2018
<i>Numero:</i>	590_21_S
<i>Data Emissione</i>	07.08.2018
<i>Data Scadenza</i>	06.08.2021
<i>Revisione</i>	05.08.2024
<i>Ente certificatore</i>	ASACERT UK Ltd
<i>Oggetto</i>	Servizi di progettazione edile e impiantistica. Direzione Lavori (IAF: 34)

<i>Certificato:</i>	14001:2015
<i>Numero:</i>	591_21_A
<i>Data Emissione</i>	07.08.2018
<i>Data Scadenza</i>	06.08.2021
<i>Revisione</i>	05.08.2024
<i>Ente certificatore</i>	ASACERT UK Ltd
<i>Oggetto</i>	Servizi di progettazione edile e impiantistica. Direzione Lavori (IAF:34)

Actual IT dd:

<i>Certificato:</i>	ISO/IEC 27001
<i>Numero:</i>	425/17
<i>Data Emissione</i>	17.10.2008
<i>Data Scadenza</i>	30.11.2020
<i>Ente certificatore</i>	Rina Services
<i>Oggetto</i>	Sviluppo e vendita di soluzioni e servizi informatici

<i>Certificato:</i>	ISO 9001
<i>Numero:</i>	35821/17/S
<i>Data Emissione</i>	26/02/2008

<i>Data Scadenza</i>	25/02/2023
<i>Ente certificatore</i>	Rina Services
<i>Oggetto</i>	Sviluppo e vendita di soluzioni e servizi informatici

<i>Certificato:</i>	ISO 14001
<i>Numero:</i>	EMS-7474/S
<i>Data Emissione</i>	21/12/2018
<i>Data Scadenza</i>	20/12/2021
<i>Ente certificatore</i>	Rina Services
<i>Oggetto</i>	Sviluppo e vendita di soluzioni e servizi informatici

Unistar LC doo:

<i>Certificato:</i>	ISO/IEC 27001:2013
<i>Numero:</i>	IND.19.6768/U
<i>Data Emissione</i>	16.1.2008
<i>Data Scadenza</i>	3.6.2022
<i>Revisione</i>	29.3.2019
<i>Ente certificatore</i>	Bureau Veritas Certification Holding SAS — UK Branch
<i>Oggetto</i>	Sviluppo, progettazione, vendita, manutenzione e assistenza di apparati e sistemi informatici e formazione

<i>Certificato:</i>	14001:2015
<i>Numero:</i>	SL22969Q/A
<i>Data Emissione</i>	7.11.2000
<i>Data Scadenza</i>	31.5.2022
<i>Revisione</i>	29.3.2019
<i>Ente certificatore</i>	ASACERT UK Ltd
<i>Oggetto</i>	Sviluppo, progettazione, vendita, manutenzione e assistenza di apparati e sistemi informatici e formazione

ProAstec doo

<i>Certificato:</i>	ISO/IEC 27001:2013
<i>Numero:</i>	IND.19.6768/U-001
<i>Data Emissione</i>	24.4.2007
<i>Data Scadenza</i>	3.6.2022
<i>Revisione</i>	29.3.2019
<i>Ente certificatore</i>	Bureau Veritas Certification Holding SAS — UK Branch
<i>Oggetto</i>	Consulenza e formazione, progettazione e sviluppo, implementazione e manutenzione nel settore dei servizi e delle soluzioni per la sicurezza

<i>Certificato:</i>	ISO 9001:2015
<i>Numero:</i>	SL22969Q/B
<i>Data Emissione</i>	28.12.2004
<i>Data Scadenza</i>	31.5.2022
<i>Revisione</i>	29.3.2019
<i>Ente certificatore</i>	Bureau Veritas Certification Holding SAS — UK Branch
<i>Oggetto</i>	Consulenza e formazione, progettazione e sviluppo, implementazione e manutenzione nel settore dei servizi e delle soluzioni per la sicurezza

Ricerca & Sviluppo

Le attività di Ricerca & Sviluppo garantiscono una costante “ripatrimonializzazione” del Know How industriale che costituisce l’Asset intangibile di maggior pregio nella catena del valore aziendale. Tali attività riguardano in prevalenza lo sviluppo di piattaforme software su cui, nelle intenzioni strategiche, è fondato il business attuale e prevedibile del Gruppo, in ambito ICT e nell’integrazione con i servizi di Ingegneria. Ad ogni progetto di Sviluppo, infatti, sono riconducibili delle specifiche analisi di mercato e delle previsioni di penetrazione dello stesso, che sostengono la recuperabilità del valore iscritto in Bilancio.

In piena coerenza con le linee di indirizzo strategico delineate nel piano industriale, nel corso del 2020 sono state sviluppate una serie di iniziative progettuali volte a rafforzare il posizionamento di DBA Group nel settore dei servizi tecnici, tecnologici e ICT a supporto delle attività di *Infrastructure Lifecycle Management*. Tali iniziative coniugano i filoni tecnologici di interesse strategico con i domini applicativi di interesse storico del Gruppo.

In particolare, esemplificando, tecnologie quali l’IoT (Internet of Things), l’Intelligenza Artificiale, il Machine Learning, la Realtà aumentata e Virtuale, la BlockChain, il Virtual Prototyping di sistemi complessi trovano diretta applicazione nell’ambito della gestione del ciclo di vita delle infrastrutture civili (in particolare nel settore dei trasporti), industriali di grandi dimensioni e delle infrastrutture a rete, tipiche dei settori delle Telecomunicazioni e del Retail petrolifero, bancario, ecc.

È opportuno sottolineare lo sforzo profuso dalla Società per garantire piena coerenza tra le varie iniziative di Ricerca e Sviluppo attualmente in corso al fine di amplificarne le sinergie derivanti dalla condivisione degli approcci metodologici e dalla riutilizzabilità commerciale dei risultati finali dalle altre Aree Strategiche di Affari.

I singoli progetti, iniziative e azioni, sviluppati nel corso del 2019 e del 2020, sono stati svolti presso le sedi di Villorba (TV), Lecce e di Capodistria.

Le iniziative descritte nel prosieguo, rese possibili anche dalla consolidata capacità aziendale di accesso ed utilizzo dei fondi e delle agevolazioni economiche messe a disposizione dai vari Enti governativi, si caratterizzano per:

- la continuità dell’offerta industriale, in rapporto a quanto già offerto sul mercato, in termini di prodotti e servizi, dalle varie società operative del Gruppo;
- l’alto tasso di innovazione tecnologica, elemento di vantaggio competitivo e distintivo rispetto a prodotti/servizi analoghi proposti dai competitor;
- l’elevato valore industriale dei risultati prodotti, diretta conseguenza degli investimenti in risorse umane altamente qualificate, specializzate e motivate.

Di seguito il dettaglio degli investimenti effettuati nel primo semestre 2021 in ricerca e sviluppo:

• Progetto Pon Mise	euro	48.000
• Progetto GL+	euro	720
• Progetto Fenix	euro	99.443
• Progetto Portale acquisti	euro	30.922
• Progetto On/Off Boarding	euro	1.824
• Progetto Portale HR	euro	19.655
• Progetto dipartimenti	euro	17.300
• Progetto GL+Balkan	euro	88.298

Brevetti

Di seguito sono riassunte le domande di brevetto italiano depositate e concesse, relative ad altrettante soluzioni di carattere innovativo. Le soluzioni brevettate sono caratterizzate da significativa "attività inventiva" e presentano una stretta relazione con le attività di sviluppo tuttora in corso.

Domanda di brevetto per invenzione n. VE2013A000042 – "Stazione per il rifornimento di carburante a pagamento automatico"

<i>Data di deposito:</i>	30 luglio 2013
<i>Tipologia:</i>	domanda di brevetto per invenzione con protezione in Italia
<i>Stato attuale:</i>	Brevetto concesso in data 05 novembre 2015
<i>Descrizione della soluzione:</i>	L'oggetto della protezione è un sistema articolato installabile in una stazione di rifornimento carburanti per consentire a un automobilista di effettuare un rifornimento senza dover fare alcuna azione per il pagamento ("entra nella stazione, rifornisce e se ne va"). Il sistema funziona grazie a un dispositivo per il pagamento automatico dei pedaggi autostradali: ad esempio Telepass® in Italia, anche se la domanda di brevetto copre potenzialmente anche altri dispositivi di bordo diversi dal Telepass®. Essendo DBA Group S.p.A. presente nel settore dell'Ingegneria e della Progettazione delle stazioni di rifornimento carburanti, essendo dotata di una notevole esperienza nei sistemi tecnologici autostradali e avendo a portafoglio soluzioni software a supporto del telepedaggio, è evidente la sinergia di questa domanda di brevetto con il core business del Gruppo

Domanda di brevetto per invenzione n. VE2014A000027 – "Metodo di autenticazione del riconoscimento automatico delle targhe"

<i>Data di deposito:</i>	8 maggio 2014
<i>Tipologia:</i>	domanda di brevetto per invenzione con protezione in Italia
<i>Stato attuale – brevetto italiano:</i>	Brevetto concesso in data 22 agosto 2016
<i>Descrizione della soluzione:</i>	L'oggetto della protezione è un metodo che certifica, in modo affidabile, l'autenticità di una targa riconosciuta automaticamente da un apposito sistema. Anche questo metodo è stato ispirato dall'applicazione nell'ambito dei pagamenti automatici del carburante e quindi il brevetto è coerente con l'ambito applicativo che DBA Group S.p.A. presidia con decisione.

Domanda di brevetto per modello di utilità n. VE2014U000011 – "Sistema di autenticazione del riconoscimento automatico delle targhe"

<i>Data di deposito:</i>	26 maggio 2014
<i>Tipologia:</i>	domanda di brevetto per modello di utilità con protezione in Italia
<i>Stato attuale:</i>	Trattandosi di una domanda di brevetto per modello di utilità, questa non è sottoposta a procedura d'esame, pertanto è da intendersi come "concessa" a partire dalla data di deposito.

Descrizione della soluzione: L'oggetto della protezione è associato al brevetto n. VE2014A000027, e riguarda un sistema che consente di attuare il metodo esposto al punto precedente per effettuare l'autenticazione di una targa.

Domanda di brevetto per invenzione n. VE2014A000045 – “Sistema integrato a supporto del rifornimento di carburante con pagamento automatico”

Data di deposito: 31 luglio 2014

Tipologia: domanda di brevetto per invenzione con protezione in Italia

Stato attuale: Brevetto concesso in data 18 ottobre 2016

Descrizione della soluzione: L'oggetto della protezione è un sistema articolato installabile in una stazione di rifornimento carburanti, che supporta il pagamento automatico del carburante in contesti in cui non si intenda necessariamente ricorrere, per identificare l'utente, all'uso di un apparato come quelli impiegati per il telepedaggio. Assieme agli altri brevetti sullo stesso argomento, questa domanda di brevetto mira a coprire tutti gli accorgimenti innovativi escogitati da DBA Group S.p.A. in relazione alla complessa problematica del pagamento dei carburanti.

Governance e Responsabilità d'Impresa

Consiglio di Amministrazione

Il Consiglio di Amministrazione di DBA Group S.p.A. è composto da sei consiglieri, in carica fino all'approvazione del Bilancio d'Esercizio al 31 dicembre 2022.

Modello di Organizzazione, Gestione e Controllo ex. D. Lgs 231/2011

Nel 2013, DBA Group S.p.A. ha approvato la prima versione del modello organizzativo ex D.Lgs. 231/01 e del codice etico, e ha nominato l'Organismo di Vigilanza, a cui sono stati affidati i compiti di vigilare sull'attuazione del MOGC.

Nel corso degli anni sono state eseguite successive revisioni del MOGC, al fine di recepire le modifiche legislative che hanno interessato la materia.

Nel corso del primo semestre 2021:

- sono proseguiti gli audit 231 da parte dell'ODV, secondo quanto previsto dal programma annuale di vigilanza;
- è proseguito il programma di formazione aziendale sulle tematiche collegate alla normativa in materia di responsabilità amministrativa degli enti; nel corso del secondo semestre verrà completata la formazione del personale apicale sulle tematiche inerenti ai presidi di controllo 231, etica e legalità;
- sono terminate le attività di revisione e di aggiornamento del Modello 231 e delle procedure aziendali ivi richiamate, al fine di recepire i nuovi reati -presupposto (es. frode in pubbliche forniture, peculato, anche mediante l'errore altrui, abuso di ufficio, contrabbando, reati tributari); la nuova revisione del Modello, assieme alle procedure di compliance aziendale, sono state recepite dal CDA della società in data 6.5.2021 e rese operative.

In data 30.06.2021, il CDA ha nominato un nuovo Organismo di Vigilanza collegiale, composto da tre consulenti esterni specializzati in materia.

La nuova revisione del MOGC 231, assieme al Codice Etico e alla mail dedicata per le comunicazioni riservate all'ODV, sono state inserite nel sito internet della società.

Nei confronti della società, e delle società controllate/collegate, non sono state presentate contestazioni ex. D. Lgs. n. 231/01.

Privacy – Policy Privacy

Nel corso del primo semestre del 2021, in collaborazione con la consulenza di UNINDUSTRIA SERVIZI & FORMAZIONE TREVISO PORDENONE, sono state svolte le attività propedeutiche alla gestione dei dati personali, supportando anche le funzioni aziendali nell'espletamento delle pratiche necessarie a garantire la sicurezza dei dati sensibili.

Si è provveduto all'ulteriore adeguamento della documentazione societaria e dei processi aziendali in materia di trattamento dei dati personali alla nuova normativa in materia di Privacy prevista dal Regolamento (UE) 2016/679 del 27 aprile 2016, entrato in vigore il 25 maggio 2018. Sono stati aggiornati il documento di policy privacy e l'Informativa sul trattamento dei dati personali al fine di renderli conformi alle nuove disposizioni di legge e, inoltre, sono stati aggiornati i registri delle attività di trattamento dei dati e i modelli per le nomine delle figure coinvolte nel processo di gestione dei dati personali.

Le attività condotte nel corso dell'anno hanno avuto come scopo quello di evitare possibili trattamenti illeciti dei dati sensibili e garantire una migliore efficienza operativa, diminuendo il rischio nei confronti dei clienti sensibili agli aspetti di riservatezza. Le attività svolte in particolare hanno affrontato i seguenti temi:

- Analisi e presidio sui principali processi aziendali che hanno riflessi sotto il profilo normativo privacy (sito web e gestione del dato personale, procedure di selezione e gestione del personale, banche dati relative alla solvibilità economica del cliente, trasferimento banche dati all'estero, procedure di marketing e mailing, eventuali procedure di controllo sugli strumenti elettronici utilizzati dal lavoratore, ecc.).

- Controllo e aggiornamento del Registro dei trattamenti, documento che, in base all'art. 30 del Regolamento UE 679/16 (di seguito per comodità GDPR), ha l'obiettivo di descrivere dei trattamenti e le misure di sicurezza informatiche e fisiche applicate su tali trattamenti.
- Valutazione dell'adeguatezza delle misure organizzative, tecnologiche e procedurali necessarie a garantire la sicurezza delle operazioni di trattamento effettuate sui dati personali.
- Verifica delle procedure di notificazione del data breach e procedure per l'esercizio dei diritti da parte dell'interessato.
- Redazione delle lettere di nomina degli incaricati/autorizzati.
- Verifica di legittimità su particolari dispositivi eventualmente utilizzati in struttura: videosorveglianza, utilizzo badge RFID, proxy server/firewall relativamente alla tracciabilità della navigazione web etc., il tutto rispetto a quanto previsto dalla normativa in materia di controllo a distanza (recente Jobs Act) e dai vari Provvedimenti Generali del Garante Privacy.
- Analisi dei principali Provvedimenti generali del Garante Privacy (marketing, videosorveglianza, cookies, etc.).
- Censimento archivi informatici e relativo monitoraggio.
- Supporto alla conduzione di audit da parte del DPO, aventi l'obiettivo di monitorare tutti gli adempimenti richiesti dalla normativa privacy.

Nel corso del primo semestre del 2021 il DPO ha provveduto a condurre 5 audit interni all'organizzazione per verificare il grado di adeguamento delle disposizioni in materia di privacy nella erogazione dei servizi di DBA Pro., supportando in talune occasioni dove necessario i PM per gli aspetti relativi al trattamento dei dati personali.

Organizzazione del Gruppo

L'erogazione dei servizi al mercato è garantita da una struttura organizzativa su quattro livelli gerarchici che partendo dal livello più alto dove risiedono la Direzione, il controllo ed il coordinamento del Gruppo, si declina poi in base ai Servizi offerti al mercato (ASA/DIV) e successivamente in base ai Mercati merceologici di sbocco identificati secondo le categorie comunemente usate in letteratura e nelle pubblicazioni di settore.

Livello	Unità Organizzativa	Ruolo
1	Holding	Direzione, Controllo e Coordinamento del Gruppo
2	Aree Strategiche Affari/Divisioni	Erogazione dei servizi al mercato per tipologia omogenea
3	Strategic Business Units	Presidio dei Clienti appartenenti a settori di mercato merceologico omogeneo visti come aggregazione di mercati merceologici elementari
4	Business Units	Presidio dei Clienti appartenenti a settori di mercato merceologico elementari

TABELLA 3 - LIVELLI ORGANIZZATIVI DEL GRUPPO



FIGURA 3 – ASA, DIVISIONI, SBU, BU E MERCATI

Holding DBA Group S.p.A.

Il primo livello della struttura organizzativa è costituito dalla Holding DBA Group S.p.A. che assume la direzione, il coordinamento ed il controllo del Gruppo e delle società operative controllate, accentrando tutte le funzioni di staff che operano a riporto del Presidente e dell'Amministratore Delegato del Gruppo, al quale riferiscono anche i responsabili delle Aree Strategiche di Affari.



FIGURA 4 - ORGANIGRAMMA FUNZIONALE DEL GRUPPO

Il secondo livello della struttura organizzativa è costituito dalle **Aree Strategiche** individuate in base ai servizi offerti al mercato o alle attività di ricerca e sviluppo per la Società stessa. Le Aree Strategiche di Affari sono individuate in base alla tipologia di servizio offerto dalla Società ai relativi Clienti e sono costituite dalle società operative e dalle loro divisioni che si occupano della fornitura dei servizi al mercato.

I LIVELLI INFERIORI SONO COSTITUITI DA STRATEGIC BUSINESS UNIT (SBU), DA BUSINESS UNIT (BU) E DALLE COMMESSE DI SERVIZI:

- La Strategic Business Unit è l'Unità Organizzativa complessa che corrisponde all'insieme di più mercati merceologici di sbocco omogenei ai quali DBA Group S.p.A. offre i propri servizi. È costituita dall'aggregazione di Business Unit elementari.
- La Business Unit (BU) è l'unità organizzativa elementare a cui corrisponde un mercato merceologico di sbocco al quale DBA Group S.p.A. offre i propri servizi ed è, quindi, l'insieme delle commesse eseguite per erogare i servizi a Clienti appartenenti ad un determinato mercato merceologico.
- Le commesse sono costituite dall'insieme delle prestazioni e dei servizi che vengono erogati ai Clienti in base ai contratti stipulati con gli stessi o agli ordini ricevuti in forza di Accordi Quadro.

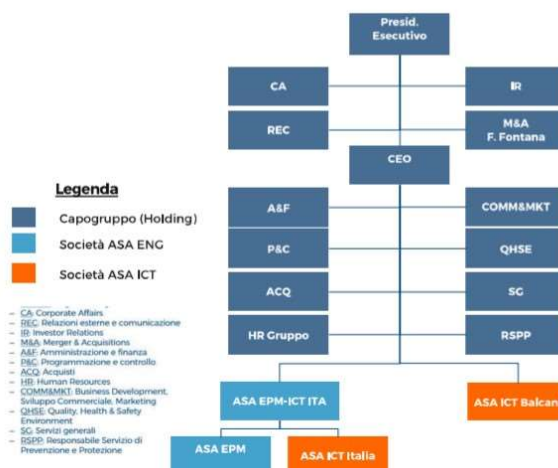
Risorse Umane

Oltre agli amministratori al 30 giugno 2021 il Gruppo DBA conta una forza lavoro pari a **688** unità.

Società	30/06/2021
DBA Group	30
DBA PRO.	335
SJS Engineering	7
DBA Proekt	7
DBA Projekti	1
Gruppo Actual	308
TOTALE	688

TABELLA 4 - DIPENDENTI AL 30/06/2021

Criteri ESG, Qualità, Ambiente di lavoro e Sicurezza

DBA Group S.p.A. non redige ancora formalmente il BILANCIO SOCIALE dell'impresa, ma nei fatti il Gruppo segue da sempre le buone pratiche riconducibili ai criteri ESG, di rispetto dell'ambiente (Environment), di gestione trasparente e codificata (Governance), di attenzione ai temi sociali di welfare e dell'ecosistema in cui opera (Social).

I criteri di ESG trovano già applicazione formale sia all'interno della Società sia nell'erogazione dei suoi servizi al mercato di riferimento.

Azioni concrete interne alla Società in ambito ESG

Environment

Negli ultimi cinque anni tutte le sedi operative di proprietà sono state oggetto di miglioramento strutturale ed impiantistico, per ottenere il massimo Risparmio Energetico, la minimizzazione dei Consumi e migliori condizioni di confort per i lavoratori rispetto agli standard minimi di legge.

A titolo di esempio, nel corso del primo semestre del 2021 presso la sede dell'Headquarters di DBA PRO. S.p.A. di Villorba (Treviso) sono stati installati dei pannelli fonoassorbenti per migliorare la situazione acustica e al fine di migliorare l'ergonomia degli uffici.

Governance

Dal 2012 la società ha adottato il Modello di Organizzazione, Gestione e Controllo previsto dal DLgs 231/01, il relativo codice etico, si è adeguata al regolamento europeo in tema di Privacy (GDPR) ed ha completato l'acquisizione delle certificazioni di QUALITA', SALUTE & SICUREZZA, AMBIENTE, SICUREZZA DELLE INFORMAZIONI E CYBERSECURITY.

Sistema di Gestione della Qualità

Nel corso del primo semestre del 2021 sono state condotte le attività di mantenimento del Sistema di Gestione Qualità ai sensi della norma ISO 9001:2015.

Il campo di applicazione del sistema risulta adeguato alle aree di business in cui opera DBA PRO. S.p.A. ed è definito come di seguito:

- Progettazione, direzione lavori e collaudo di opere civili, industriali e impiantistiche; attività relative alle misure per la tutela della salute e per la sicurezza nei cantieri temporanei e mobili (coordinamento per la sicurezza in fase di progettazione ed esecuzione, responsabile dei lavori, audit); valutazione ed analisi di impatto elettromagnetico ed acustico; alta sorveglianza. Erogazione di servizi in ambito efficientamento energetico.

Progettazione, sviluppo, installazione, integrazione e manutenzione di soluzioni informatiche e servizi finalizzati alla gestione di processi aziendali, di reti infrastrutturali, della logistica e dei trasporti. servizi di project management, servizi professionali di assistenza e supporto tecnico ad operatori, vendors e system integrators. ricerca e sviluppo di soluzioni hardware/software innovative nei suddetti ambiti.

Il Sistema in continua evoluzione volto al miglioramento continuo è stato quindi maggiormente integrato con le procedure di gestione degli schemi adottati.

Sistema di Gestione della Salute e Sicurezza

Nel corso del primo semestre del 2021 sono state condotte le attività di mantenimento del Sistema di Gestione della Salute e Sicurezza ai sensi della norma OHSAS 45001:2018.

Il campo di applicazione del sistema risulta adeguato alle aree di business in cui opera il Gruppo ed è definito come segue:

- Progettazione, direzione lavori e collaudo di opere civili, industriali e impiantistiche; attività relative alle misure per la tutela della salute e per la sicurezza nei cantieri temporanei e mobili (coordinamento per la sicurezza in fase di progettazione ed esecuzione, responsabile dei lavori, audit); valutazione ed analisi di impatto elettromagnetico ed acustico; alta sorveglianza. Erogazione di servizi in ambito efficientamento energetico. Progettazione, sviluppo, installazione, integrazione e manutenzione di soluzioni informatiche e servizi finalizzati alla gestione di processi aziendali, di reti infrastrutturali, della logistica e dei trasporti. servizi di project management, servizi professionali di assistenza e supporto tecnico ad operatori, vendors e system integrators. ricerca e sviluppo di soluzioni hardware/software innovative nei suddetti ambiti.

Il Sistema in continua evoluzione volto al miglioramento continuo è stato quindi maggiormente integrato con le procedure di gestione degli schemi adottati.

Sistema di Gestione Ambientale

Nel corso del primo semestre del 2021 sono state condotte le attività di mantenimento del Sistema di Gestione Ambientale ai sensi della norma ISO 14001:2015.

Il campo di applicazione del sistema risulta adeguato alle aree di business in cui opera il Gruppo. ed è definito come di seguito:

- Progettazione, direzione lavori e collaudo di opere civili, industriali e impiantistiche; attività relative alle misure per la tutela della salute e per la sicurezza nei cantieri temporanei e mobili (coordinamento per la sicurezza in fase di progettazione ed esecuzione, responsabile dei lavori, audit); valutazione ed analisi di impatto elettromagnetico ed acustico; alta sorveglianza. Erogazione di servizi in ambito efficientamento energetico. Progettazione, sviluppo, installazione, integrazione e manutenzione di soluzioni informatiche e servizi finalizzati alla gestione di processi aziendali, di reti infrastrutturali, della logistica e dei trasporti. servizi di project management, servizi professionali di assistenza e supporto tecnico ad operatori, vendors e system integrators. ricerca e sviluppo di soluzioni hardware/software innovative nei suddetti ambiti.

Il Sistema in continua evoluzione volto al miglioramento continuo è stato quindi maggiormente integrato con le procedure di gestione degli schemi adottati.

Sistema di Gestione della Sicurezza delle Informazioni

Nel corso del primo semestre del 2021 sono state condotte le attività di mantenimento del Sistema di Gestione della Sicurezza delle Informazioni ai sensi della norma ISO 27001:2013.

Il campo di applicazione del sistema risulta adeguato alle aree di business in cui opera il Gruppo ed è definito come segue:

- Progettazione, sviluppo, installazione, integrazione e manutenzione di soluzioni informatiche e servizi finalizzati alla gestione di processi aziendali, di reti infrastrutturali, della logistica e dei trasporti. Ricerca e sviluppo di soluzioni hardware/software innovative nei suddetti ambiti.

Il Sistema in continua evoluzione volto al miglioramento continuo è stato quindi maggiormente integrato con le procedure di gestione degli schemi adottati.

Sistema di Gestione Building Information Modeling

Nel corso del primo semestre del 2021 è stato condotto con successo l'audit di mantenimento del Sistema di Gestione Building Information Modeling ai sensi della norma UNI/PdR 74:2019.

Il campo di applicazione del sistema risulta adeguato alle aree di business in cui opera il Gruppo. ed è definito come di seguito:

- Erogazione di servizi di progettazione architettonica, strutturale e impiantistica per opere civili, infrastrutture per telecomunicazioni e opere accessorie e complementari infrastrutturali.

Il Sistema di nuova adozione è stato integrato con le procedure di gestione degli altri schemi adottati dalla società.

Ambiente di lavoro

All'inizio dell'anno 2021 la Direzione ha provveduto a nominare il nuovo responsabile dei Servi Generali in affiancamento a quello uscente. Questa azione ha permesso di migliorare la gestione sia da parte della funzione Servizi Generali, sia per le attività condotte dalla funzione responsabile dei Sistemi di Gestione.

Per quanto riguarda gli ambienti di lavoro nel corso dell'anno presso tutte le filiali del gruppo sono state condotte le normali attività di conduzione degli impianti e la loro regolare manutenzione.

Presso tutte le sedi della società ed in adempimento a quanto definito nel D.Lgs. 81/08 e s.m.i. il Medico del Lavoro ha provveduto a effettuare i necessari sopralluoghi consentendo di ottenere l'immediata idoneità del luogo di lavoro.

Sicurezza (D.Lgs 81/08 e s.m.i.)

Per quanto riguarda la Sicurezza, in ottemperanza a quanto previsto dall'art. 36 e 37 del D. Lgs. 81/2008, nel corso dell'esercizio sono stati portati a termine gli interventi formativi programmati per la formazione delle nuove figure professionali inserite nell'organizzazione dedicate alla gestione della sicurezza aziendale. Il Medico Competente ha dato corso alla sorveglianza sanitaria in ottemperanza al protocollo sanitario, valutando anche gli aspetti legati al rischio stress-lavoro correlato.

Al fine di fronteggiare l'emergenza COVID il Comitato di Gestione delle Emergenza ha presidiato in maniera continua i protocolli di regolamentazione ed i decreti attuativi in ambito di sicurezza sul posto di lavoro relativi al contenimento del VIRUS COVID-19, al fine di mantenere aggiornata l'informazione aziendale e di garantire la salubrità degli ambienti stessi.

Il comitato costituito al Livello 1 da Datore di Lavoro, RSPP e funzione QHSE, funzione A&F, funzione HR, Responsabile di ASA EPM e DIV ARC, responsabile DIV. ENG, responsabile DIV. PMO, responsabile ASA ICT, responsabile IT, e RLS ha proseguito l'attività di gestione degli eventi critici attinenti i rischi relativi alla sicurezza e salute dei lavoratori e di tutti i collaboratori di DBA garantendo in tutti gli uffici il distanziamento sociale e il rispetto delle misure di contenimento definite dal Governo.

DL e RSPP hanno continuamente presidiato l'evoluzione della Pandemia in modo da gestire adeguatamente l'informazione interna e promuovendo comportamenti in linea con quanto definito dai DPCM e dalle Ordinanze regionali, oltre a gestire le situazioni di contagio che si sono presentate in alcuni casi.

Fatti rilevanti verificatisi nel corso primo semestre 2021

Nel corso del primo semestre del 2021 l'andamento della produzione e della redditività del Gruppo sono risultati congruenti con le previsioni di budget e non hanno denotato scostamenti significativi.

A gennaio del 2021 nell'ambito delle attività legate al Superbonus 110%, DBA Group ha stretto un accordo di partnership con EKO PLATFORM Srl, una startup innovativa partecipata da imprese e professionisti attivi a vario titolo nell'ambito degli interventi relativi al Superbonus 110%. L'accordo prevede di mettere a disposizione del network di professionisti e imprese di Ekobonus.com le competenze e i professionisti del gruppo DBA per il raggiungimento degli obiettivi nazionali di riqualificazione del patrimonio edilizio residenziale.

Il Gruppo ha inoltre firmato nel corso del mese di febbraio 2021 contratti quadri con il Cliente Terna S.p.A. fino a 1 milione di euro per la Progettazione di Stazioni Elettriche in Centro Italia e il Coordinamento della Sicurezza in fase di progettazione ed esecuzione in Friuli-Venezia Giulia.

Sempre nel corso del mese di febbraio la società operativa DBA PRO. è stata incaricata da CEFLA S.C. e ICM S.p.A, nell'ambito della gara emessa dal Consorzio Interuniversitario CINECA, della progettazione esecutiva per la realizzazione di un Data Center che ospiterà il supercalcolatore EURO HPC (Leonardo) nell'area del tecnopolo di Bologna. Il valore della commessa è pari a Euro 517.500 per gli esercizi 2021 e 2022.

Nel mese di aprile DBA Group ha comunicato la firma di un accordo quadro con Snam S.p.A. relativo a servizi di progettazione architettonica, edile, impiantistica, strutturale, direzione lavori, sicurezza, validazione e collaudi di opere. Il valore dell'accordo è di Euro 1.980.000,00 con potenziale di incremento fino a Euro 4.950.000,00.

A maggio 2021 la società controllata S.J.S. Engineering Srl ha ricevuto l'incarico da Abu Qir Container Terminal Company S.A.E. per la revisione della progettazione esecutiva e la Direzione dei Lavori per il Terminal Container in Alessandria d'Egitto. Il valore del contratto di consulenza è di circa 5 milioni USD e la durata dei lavori è stimata in 36 mesi.

Tra il mese di maggio e il mese di giugno 2021 le società slovene del Gruppo Actual IT hanno firmato accordi con la pubblica amministrazione slovena in tema di digitalizzazione dei loro Asset confermando così il loro ruolo di ICT partner della PA in Slovenia.

Nel mese di giugno 2021 DBA Group ha ricevuto l'incarico per la creazione del modello digitale BIM degli impianti tecnologici della Smart District "CHORUS LIFE" da parte di Impresa Percassi S.p.A. (gruppo COSTIM). L'incarico, della durata di 15 mesi ha un valore pari a Euro 1 milione ed è relativo al progetto "Chorus Life"1 per la riqualificazione urbanistica di un'area industriale dismessa di oltre 70mila metri quadri, che prevede la realizzazione di un nuovo modello di Smart District innovativo e replicabile. Nell'ambito dell'incarico affidato DBA PRO. svilupperà la Progettazione Costruttiva BIM delle opere impiantistiche assistendo le imprese esecutrici fino all'emissione del modello digitale As Built BIM.

In data 25 gennaio 2021 la società DBA GROUP S.p.A. ha concluso l'operazione di fusione per incorporazione della società DBA S.r.l., ai sensi degli articoli 2501-ter e 2505, primo comma, del Codice Civile. Tale operazione ha permesso alla DBA GROUP di ottenere il controllo diretto della società slovena DBA Doo e delle sue controllate.

La società controllata DBA PROEKT in data 5 febbraio 2021 ha convertito in aumento di capitale sociale i debiti per i finanziamenti contratti con la controllante DBA PRO per un importo complessivo di euro 121.402,98.

In data 8 aprile 2021 la controllata ACTUAL IT ha convertito in aumento di capitale sociale e in riserva sovrapprezzo azioni il debito per il finanziamento ricevuto dalla controllante DBA GROUP per un importo di euro 2.000.000. A seguito di tale conversione la società ACTUAL è partecipata per un 33,56% da DBA GROUP e per un 66,44% dalla DBA Doo

Il 3 febbraio 2021 sono stati convertiti in azioni 13.300 warrant, in seguito alla chiusura del terzo e ultimo periodo di esercizio "Warrant DBA Group 2017-2021". A seguito di tale conversione il capitale sociale è aumentato a un valore pari a € 3.243.734,48 suddiviso in 11.513.300 azioni prive di valore nominale.

L'emergenza Covid19

In riferimento all'emergenza da coronavirus le società del gruppo sono state pienamente operative, nel rispetto delle direttive di legge in tema di contenimento della pandemia, grazie all'utilizzo dell'infrastruttura telematica di cui il gruppo è dotato, alla natura stessa dei servizi offerti e alla scelta di operare in modalità agile ove possibile.

E' stato costituito un Comitato di gestione dell'emergenza con la funzione di definire ed attuare tutte le azioni necessarie per garantire la tutela e la sicurezza e salute di tutti i collaboratori della società, in base alle norme governative ed alle ordinanze emanate, e per garantire l'operatività aziendale ed il servizio ai Clienti.

Prospettive della Società al 31 dicembre 2021

Le previsioni del Recovery Plan italiano prevedono investimenti a tutto campo con particolare riguardo alla transizione ecologica ed al digitale, settori nei quali la società controllata DBA PRO. S.p.A. opera da sempre.

La divisione Engineering di DBA Pro. sta investendo nell'acquisizione di Know How e di commesse in ambito Digital Twin e manutenzione predittiva, forte delle competenze e delle referenze maturate nel corso degli esercizi precedenti nelle metodologie BIM, GIS e di modellazione matematica.

Grazie alla realizzazione di Proof of Concept nei settori dell'Ambiente (Porto di Bari), dei Data Center, delle stazioni radiobase e della produzione di energia da fonti idroelettrici dal giugno 2021 in poi è profusa una azione commerciale di promozione dei servizi di realizzazione di gemelli digitali presso i principali stakeholder attivi nella realizzazione e manutenzione di infrastrutture singole ed a rete, spesso proponendo a titolo sperimentale la realizzazione di prototipi nell'ambito di accordi di ingegneria già in essere.

Il riscontro di mercato è positivo e non è da escludere l'acquisizione di qualche commessa già nel secondo semestre 2021, favorita dal know how e dalle capacità tecniche della controllata DBA Pro. nell'utilizzo degli strumenti BIM associati al knowledge maturato in ambito IT nell'integrazione dei data base che separatamente storicizzano dati ed informazioni relativi alle infrastrutture oggetto di intervento.

Per quanto riguarda il settore dei lavori pubblici, sia in Italia che all'estero, oltre all'aumento delle gare per servizi di ingegneria, si prevede un aumento delle gare anche a sostegno del rilancio globale dell'economia fiaccata dall'emergenza Covid19, in particolare correlate:

- al consolidamento dell'adozione dei servizi connessi con il BIM (Building Information Modeling) ed al progressivo manifestarsi della pervasività dei paradigmi di Digital Twin;
- agli investimenti del settore Pubblico in particolare per Scuole, infrastrutture di trasporto e mobilità e difesa del suolo;
- agli investimenti nel settore Real Estate connessi con Smart District, Hotellerie e Terziario;
- all'aumento degli investimenti nei settori Portuale ed Aeroportuale.

Accanto a quanto citato, data l'importanza di un approccio integrato e multidisciplinare nel settore della progettazione delle infrastrutture, nel corso del secondo semestre 2021 il gruppo intende stringere partnership tecniche e commerciali con altri attori di mercato, per sviluppare progetti all'avanguardia, riducendo le interferenze e i costi di costruzione, ottimizzando i processi di futura gestione e manutenzione per la realizzazione di infrastrutture innovative, economiche e di alta qualità.

A questo proposito nel mese di luglio sono state avviate importanti interlocuzioni con due importanti gruppi di ingegneria ed ICT esteri interessati alle specificità ed alla presenza di mercato di DBA Group sia in Italia che all'estero.

L'attività di progettazione e le attività ICT in Italia e Slovenia si prevede proseguiranno pressoché regolarmente, supportate a livello operativo dagli investimenti nelle infrastrutture informatiche che il Gruppo ha sostenuto negli anni scorsi al fine di poter snellire le proprie modalità di produzione.

Nei mesi di luglio, agosto e settembre 2021 la controllata Actual IT dd si è aggiudicata importanti tender in Slovenia ed in Serbia per la digitalizzazione di Enti Pubblici ed organizzazioni complesse, i cui dettagli saranno esplicitati nella Relazione al Bilancio di Esercizio 2021.

Parti correlate

DBA Group S.p.A. ha intrattenuto e intrattiene rapporti con Parti Correlate, predette operazioni non sono qualificabili né come atipiche né inusuali, rientrando nell'ordinario corso degli affari della Società e le relative condizioni sono in linea con quelle di mercato.

Si segnala che:

- in data 22 novembre 2017 il Consiglio di Amministrazione di DBA Group S.p.A. ha approvato la procedura per l'identificazione, l'approvazione e l'esecuzione delle operazioni con Parti Correlate sulla base di quanto disposto dall'art. 13 del Regolamento Emittenti AIM, dall'art. 10 del regolamento adottato dalla Consob con delibera n. 17221 del 12 marzo 2010, come successivamente modificato e integrato, e dalle Disposizioni in tema di Parti Correlate emanate da Borsa Italiana nel maggio 2012 applicabili alle società emittenti strumenti finanziari negoziati su AIM Italia;

Si riporta la descrizione dei rapporti intrattenuti da DBA Group S.p.A. con le società controllate, collegate e controllanti e i relativi saldi patrimoniali ed economici al 30 giugno 2021:

- DB Holding S.r.l., società che detiene il 40,54% del capitale sociale di DBA Group S.p.A.;
- LISy Logistic Information Systems LLC, società controllata da DBA Group S.p.A.;
- Studio Pompanin Dimai con sede legale in Treviso, Viale della Repubblica n. 193/M;
- Componenti dell'organo amministrativo di DBA Group S.p.A., per quanto concerne i compensi ad essi spettanti;
- De Bettin Associati, i cui soci sono azionisti di DB HOLDING S.r.l.;

DB Holding

I saldi patrimoniali e i valori economici per il periodo rappresentato si riferiscono a dei contratti di locazione di immobile relativo all'uso ufficio della sede di Villorba e di Santo Stefano di Cadore (BL) da parte di DBA GROUP S.p.A. e di DBA PRO. S.p.A.

Il valore iscritto a conto economico nella voce "costi godimento beni terzi" è pari ad € 311.368.

Al 30/06/2021 non ci sono debiti nei confronti della controllante DB HOLDING.

Controllate

I saldi patrimoniali e i valori economici per il periodo rappresentato si riferiscono prevalentemente ai crediti in relazione ai finanziamenti ed interessi concessi a LISy Logistic Information Systems LLC da parte della DBA GROUP e DBA PRO.

Il valore iscritto a conto economico nella voce "proventi finanziari" è pari ad € 1.238.

Il saldo a credito nel patrimoniale nella voce "crediti verso società controllate" è pari ad € 61.699.

Studio Pompanin Dimai

I saldi patrimoniali e i valori economici per il periodo rappresentato si riferiscono al contratto di consulenza fiscale in essere con lo Studio Pompanin Dimai.

Il valore iscritto a conto economico nella voce "costi per servizi" è pari ad € 19.183.

Al 30/06/2021 non ci sono debiti nei confronti dello Studio Pompanin Dimai.

Alta Direzione

I saldi patrimoniali e i valori economici per il periodo rappresentato si riferiscono ai compensi spettanti all'organo amministrativo della società DBA GROUP.

Il valore iscritto a conto economico nella voce “costi per servizi” è pari ad € 190.000 di compenso amministratore e a € 4.250 di trattamento di fine mandato.

Il saldo a debito dello stato patrimoniale nella voce “fondo tfm amministratori” è pari ad € 8.663, mentre nella voce “altri debiti” è pari a € 14.680.

Società sotto Comune Controllo

Studio De Bettin Associati

I saldi patrimoniali e i valori economici per il periodo rappresentato si riferiscono al contratto annuale, sottoscritto tra lo studio De Bettin Associati e la società DBA PRO. S.p.A., per il conferimento dell’incarico di direttore tecnico al fine di firmare i progetti relativi alla progettazione preliminare, definitiva ed esecutiva di lavori e di direzione dei lavori e qualsiasi altra attività per la quale sia prevista l’iscrizione ad albi e/o ordini di professionisti.

Valore iscritto a conto economico nella voce “costi per servizi” € 48.000.

Al 30/06/2021 non ci sono debiti nei confronti dello Studio De Bettin Associati.

Altre informazioni

Indicazioni previste dall’art. 2428 c.c. n. 3 e 4

La società non ha nel proprio portafoglio azioni proprie o azioni di società controllanti, anche per tramite di società fiduciarie o per interposta persona.

Nel corso dell’esercizio la società non ha acquistato od alienato, anche per tramite di società fiduciaria o per interposta persona, azioni proprie o azioni/quote di società controllanti.

Informazioni relative ai rischi e alle incertezze ai sensi dell’art. 2428, comma 2, punto 6 bis, del Codice Civile

Ai sensi dell’art. 2428, comma 2, al punto 6-bis, del Codice civile di seguito si forniscono le informazioni in merito all’utilizzo di strumenti finanziari, in quanto rilevanti ai fini della valutazione della situazione patrimoniale e finanziaria.

Di seguito sono fornite, poi, una serie di informazioni quantitative volte a fornire indicazioni circa la dimensione dell’esposizione ai rischi da parte dell’impresa.

Si deve ritenere che le attività finanziarie della società abbiano una buona qualità creditizia.

Con riferimento al *rischio di liquidità* si segnala che la società è in equilibrio finanziario e ad oggi ben supportato dal sistema creditizio. La società non usa strumenti finanziari che comportino di dover gestire il rischio finanziario.

Per quanto riguarda:

- il rischio di credito si deve ritenere che le attività finanziarie della società abbiano una buona qualità creditizia;
- il rischio di cambio si rileva che la totalità dei ricavi delle prestazioni della società è realizzata nell’ambito del mercato domestico e/o di mercati appartenenti all’Unione Europea. Pertanto, la Società non è soggetta a rischi connessi alla variazione dei cambi;
- il rischio variazione tasso di interesse si rileva che l’indebitamento finanziario della società è indicizzato rispetto all’Euribor;
- il rischio di variazione dei prezzi si deve rilevare che la società è sottoposta all’eventuale rischio di variazione dei prezzi solo nella misura in cui esse non possono essere “ribaltate” sul cliente.

Elenco delle sedi secondarie

Il gruppo conta complessivamente 14 sedi in Italia, 1 in Russia, 1 in Montenegro, 3 in Slovenia, 1 in Serbia, 1 in Croazia, 1 in Bosnia Erzegovina e 1 in Azerbaijan.

Contributi ex L. 124/2017

Di seguito indicati i contributi a fondo perduto incassati nel corso del primo semestre del 2021:

- euro 50.658 relativi al progetto DigLos 52.216 di Actual IT do.o.
- euro 3.818 relativi a sovvenzioni per l'occupazione e covid del gruppo Actual

Impegni, garanzie e passività potenziali non risultanti dallo stato patrimoniale

Il Gruppo ha rilasciato garanzie bancarie per l'importo di euro 6.822.955 .



RELAZIONE DI REVISIONE CONTABILE LIMITATA SUL BILANCIO CONSOLIDATO INTERMEDIO ABBREVIATO

Al Consiglio di Amministrazione di
DBA Group SpA

Introduzione

Abbiamo svolto la revisione contabile limitata dell'allegato bilancio consolidato intermedio abbreviato, costituito dallo stato patrimoniale, dal conto economico, dal rendiconto finanziario e dalle relative note illustrative di DBA Group SpA e sue controllate (Gruppo DBA) al 30 giugno 2021. Gli Amministratori sono responsabili per la redazione del bilancio consolidato intermedio abbreviato in conformità al principio contabile OIC 30. E' nostra la responsabilità di esprimere una conclusione sul bilancio consolidato intermedio abbreviato sulla base della revisione contabile limitata svolta.

Portata della revisione contabile limitata

Il nostro lavoro è stato svolto in conformità all'*International Standard on Review Engagements* 2410, "*Review of Interim Financial Information Performed by the Independent Auditor of the Entity*". La revisione contabile limitata del bilancio consolidato intermedio abbreviato consiste nell'effettuare colloqui, prevalentemente con il personale della società responsabile degli aspetti finanziari e contabili, analisi di bilancio ed altre procedure di revisione contabile limitata. La portata di una revisione contabile limitata è sostanzialmente inferiore rispetto a quella di una revisione contabile completa svolta in conformità agli *International Standards on Auditing* e, conseguentemente, non ci consente di avere la sicurezza di essere venuti a conoscenza di tutti i fatti significativi che potrebbero essere identificati con lo svolgimento di una revisione contabile completa. Pertanto, non esprimiamo un giudizio sul bilancio consolidato intermedio abbreviato.

Conclusioni

Sulla base della revisione contabile limitata svolta, non sono pervenuti alla nostra attenzione elementi che ci facciano ritenere che il bilancio consolidato intermedio abbreviato del Gruppo DBA al 30 giugno 2021, non sia stato redatto, in tutti gli aspetti significativi, in conformità al principio contabile OIC 30.

Padova, 29 settembre 2021

PricewaterhouseCoopers SpA

Alexander Mayr
(Revisore Legale)

PricewaterhouseCoopers SpA

Sede legale: **Milano** 20145 Piazza Tre Torri 2 Tel. 02 77851 Fax 02 7785240 Capitale Sociale Euro 6.890.000,00 i.v. C.F. e P.IVA e Reg. Imprese Milano Monza Brianza Lodi 12979880155 Iscritta al n° 119644 del Registro dei Revisori Legali - Altri Uffici: **Ancona** 60131 Via Sandro Totti 1 Tel. 071 2132311 - **Bari** 70122 Via Abate Gimma 72 Tel. 080 5640211 - **Bergamo** 24121 Largo Belotti 5 Tel. 035 229691 - **Bologna** 40126 Via Angelo Finelli 8 Tel. 051 6186211 - **Brescia** 25121 Viale Duca d'Aosta 28 Tel. 030 3697501 - **Catania** 95129 Corso Italia 302 Tel. 095 7532311 - **Firenze** 50121 Viale Gramsci 15 Tel. 055 2482811 - **Genova** 16121 Piazza Piccapietra 9 Tel. 010 29041 - **Napoli** 80121 Via dei Mille 16 Tel. 081 36181 - **Padova** 35138 Via Vicenza 4 Tel. 049 873481 - **Palermo** 90141 Via Marchese Ugo 60 Tel. 091 349737 - **Parma** 43121 Viale Tanara 20/A Tel. 0521 275911 - **Pescara** 65127 Piazza Ettore Troilo 8 Tel. 085 4545711 - **Roma** 00154 Largo Fochetti 29 Tel. 06 570251 - **Torino** 10122 Corso Palestro 10 Tel. 011 556771 - **Trento** 38122 Viale della Costituzione 33 Tel. 0461 237004 - **Treviso** 31100 Viale Felissent 90 Tel. 0422 696911 - **Trieste** 34125 Via Cesare Battisti 18 Tel. 040 3480781 - **Udine** 33100 Via Poscolle 43 Tel. 0432 25789 - **Varese** 21100 Via Albuzzi 43 Tel. 0332 285039 - **Verona** 37135 Via Francia 21/C Tel. 045 8263001 - **Vicenza** 36100 Piazza Pontelandolfo 9 Tel. 0444 393311